



## INFORME DE RENDICIÓN DE CUENTAS DE LA ADMINISTRACIÓN 2000 - 2006

### ETAPA 1: INFORME QUE COMPRENDE DEL 01 - DICIEMBRE - 2000 AL 31 - DICIEMBRE - 2005

<b>Clave Presupuestaria:</b> NBG	<b>Nombre:</b> Hospital Infantil de México Federico Gómez
-------------------------------------	---

#### CONTENIDO

#### ACCIONES EMPRENDIDAS, PROGRAMAS ESTABLECIDOS Y RESULTADOS OBTENIDOS

##### A. Presentación

##### 1.- Marco Legal

De conformidad con el Acuerdo para la Rendición de Cuentas de la Administración Pública Federal 2000-2006, expedido por el Titular del Ejecutivo Federal, y publicado en el Diario Oficial de la Federación del 14 de septiembre de 2005, los Lineamientos para la formulación del Informe de Rendición de Cuentas de la Administración Pública Federal 2000-2006, así como para la elaboración e integración de Libros Blancos, emitido por el Titular de la Secretaría de la Función Pública, y publicado en el Diario Oficial de la Federación del 13 de octubre de 2005, del Acuerdo que establece las disposiciones que deberán observar los servidores públicos al separarse de su empleo, cargo, o comisión, para la Rendición del Informe de los Asuntos a su cargo y realizar la entrega-recepción de los recursos asignados, expedido por el Titular de la Secretaría de la Función Pública, y publicado en el Diario Oficial de la Federación del 13 de octubre de 2005 y del Decreto para realizar la entrega-recepción del Informe de los asuntos a cargo de los servidores públicos y de los recursos que tengan asignados al momento de separarse de su empleo, cargo o comisión, expedido por el Titular del Ejecutivo Federal y publicado en el Diario Oficial de la Federación del 14 de septiembre de 2005 y a la normatividad que regula el funcionamiento de esta Institución, se elabora el presente documento en el cual se describe la situación en la que se encontraba la Entidad al inicio de la presente gestión, así como los logros obtenidos por el Hospital infantil de México Federico Gómez en el período de cinco años.

##### 2.- Misión, Visión y Objetivos Estratégicos

##### Misión

La resolución de problemas de salud de niños, niñas y adolescentes con atención médica especializada, priorizando las necesidades nacionales. Investigación de alto nivel para definir pautas de atención. Formación de recursos humanos y difusión nacional e internacional de conocimientos.



**INFORME DE RENDICIÓN DE CUENTAS DE LA ADMINISTRACIÓN 2000 - 2006**

**ETAPA 1: INFORME QUE COMPRENDE DEL 01 - DICIEMBRE - 2000 AL 31 - DICIEMBRE - 2005**

<b>Clave Presupuestaria: NBG</b>	<b>Nombre: Hospital Infantil de México Federico Gómez</b>
--------------------------------------	---

<b>CONTENIDO</b>
<b>ACCIONES EMPRENDIDAS, PROGRAMAS ESTABLECIDOS Y RESULTADOS OBTENIDOS</b>

**Visión**

Ser la Institución líder en América Latina en atención médica integral de alta especialidad, investigación innovadora y trascendente, formación de recursos humanos de excelencia, con los más altos estándares de calidad y seguridad, que contribuya a solucionar los problemas prioritarios de salud pediátrica, dentro de un entorno laboral digno.

**Objetivos Estratégicos**

Generar conocimientos, tecnología y recursos humanos pertinentes, de la más alta calidad y compromiso social.

- A.** Generar investigación sobre necesidades prioritarias de salud de la población pediátrica mexicana a través de la formación y capacitación de profesionales para la realización de proyectos auto sustentables.
- B.** Fomentar el desarrollo e implementación de nuevas tecnologías de diagnóstico y tratamiento médico quirúrgico basada en procesos, incorporando los resultados de investigación científicamente comprobados.
- C.** Actualizar y profesionalizar al personal de salud en la prevención, estudio, diagnóstico, tratamiento y rehabilitación de las causas prioritarias de enfermedad en niñas, niños y adolescentes.
- D.** Brindar atención médica segura a las niñas, niños y adolescentes de México, dentro los máximos estándares de calidad, con la participación de profesionales de alto nivel y tecnología de punta.
- E.** Vincular al Hospital Infantil de México Federico Gómez a la Red de Servicios de Salud del Sistema de Protección Social en Salud, siendo el centro consultivo de alta especialidad a nivel nacional y punta de lanza de la especialidad pediátrica.
- F.** Brindar al personal médico, paramédico y administrativo un ambiente de desarrollo humano, enfocado a la adquisición de competencias y proyección profesional.
- G.** Fortalecer la atención médica quirúrgica en las redes de servicios hospitalarios con unidades de especialidades médicas independientes que permitan una mejor atención a las comunidades, acercando los servicios de salud a la comunidad y contando con tecnología de vanguardia.



**INFORME DE RENDICIÓN DE CUENTAS DE LA ADMINISTRACIÓN 2000 - 2006**

**ETAPA 1: INFORME QUE COMPRENDE DEL 01 - DICIEMBRE - 2000 AL 31 - DICIEMBRE - 2005**

<b>Clave Presupuestaria:</b> NBG	<b>Nombre:</b> Hospital Infantil de México Federico Gómez
-------------------------------------	---

**CONTENIDO**

**ACCIONES EMPRENDIDAS, PROGRAMAS ESTABLECIDOS Y RESULTADOS OBTENIDOS**

**H.** Diseñar modelos, técnicas, algoritmos y protocolos de atención, aplicables a la promoción, prevención, detección y protección de la población infantil, adolescente y sus familias en los diferentes niveles de atención.

**3.- Objetivos y Actividades Institucionales**

Objetivos institucionales y su vinculación con el Plan Nacional de Desarrollo

PLAN NACIONAL DE DESARROLLO		HOSPITAL INFANTIL DE MÉXICO FEDERICO GÓMEZ
OBJETIVOS RECTORES	ESTRATEGIAS	OBJETIVOS ESTRATÉGICOS
<p><b>1. Mejorar los niveles de educación y de bienestar de los mexicanos.</b></p>	<p><b>dj.</b> Elevar los niveles de salud, garantizando el acceso a los servicios integrales de salud con calidad y trato digno, fortaleciendo el tejido social al reducir las desigualdades y asegurando protección económica a las familias.</p> <p><b>ej.</b> Contribuir al desarrollo integral de las familias mexicanas mediante el otorgamiento de prestaciones y servicios de seguridad social.</p> <p><b>jj.</b> Promover que las actividades científicas y tecnológicas se orienten en mayor medida a atender las necesidades básicas de la sociedad.</p>	<p><b>A.</b> Generar investigación sobre necesidades prioritarias de salud de la población pediátrica mexicana a través de la formación y capacitación de profesionales para la realización de proyectos auto sustentables.</p> <p><b>B.</b> Fomentar el desarrollo e implementación de nuevas tecnologías de diagnóstico y tratamiento médico quirúrgico basada en procesos, incorporando los resultados de investigación científicamente comprobados.</p> <p><b>C.</b> Actualizar y profesionalizar al personal de salud en la prevención, estudio, diagnóstico, tratamiento y rehabilitación de las causas prioritarias de enfermedad en niñas, niños y adolescentes.</p> <p><b>D.</b> Brindar atención médica segura a las niñas, niños y adolescentes de México, dentro los máximos estándares de calidad, con la participación de profesionales de alto nivel y tecnología de punta.</p>
<p><b>2. Acrecentar la equidad y la igualdad de oportunidades</b></p>	<p><b>dj.</b> Dar protección y promover el desarrollo pleno de niños y adolescentes.</p>	<p><b>E.</b> Vincular al Hospital Infantil de México Federico Gómez a la Red de Servicios de Salud del Sistema de Protección Social en Salud, siendo el centro consultivo de alta especialidad a nivel nacional y punta de lanza de la especialidad pediátrica.</p>
<p><b>6. Ampliar la capacidad de respuesta gubernamental para fomentar la confianza ciudadana en las instituciones</b></p>	<p><b>ej.</b> Promover sistemas de seguro para proteger financieramente a las familias ante eventuales gastos extraordinarios en salud.</p>	<p><b>F.</b> Brindar al personal médico, paramédico y administrativo un ambiente de desarrollo humano, enfocado a la adquisición de competencias y proyección profesional.</p> <p><b>G.</b> Fortalecer la atención médica quirúrgica en las redes de servicios hospitalarios con unidades de especialidades médicas independientes que permitan una mejor atención a las comunidades, acercando los servicios de salud a la comunidad y contando con tecnología de vanguardia.</p> <p><b>H.</b> Diseñar modelos, técnicas, algoritmos y protocolos de atención, aplicables a la promoción, prevención, detección y protección de la población infantil, adolescente y sus familias en los diferentes niveles de atención.</p>



**INFORME DE RENDICIÓN DE CUENTAS DE LA ADMINISTRACIÓN 2000 - 2006**

**ETAPA 1: INFORME QUE COMPRENDE DEL 01 - DICIEMBRE - 2000 AL 31 - DICIEMBRE - 2005**

<b>Clave Presupuestaria:</b> NBG	<b>Nombre:</b> Hospital Infantil de México Federico Gómez
-------------------------------------	---

**CONTENIDO**

**ACCIONES EMPRENDIDAS, PROGRAMAS ESTABLECIDOS Y RESULTADOS OBTENIDOS**

**Objetivos, Actividades Institucionales y Resultado de Indicadores Estratégicos 2000**

OBJETIVO ESTRATÉGICO	ACTIVIDAD INSTITUCIONAL	INDICADOR	2000	
			META	
			PROG	REAL
<b>A.</b> Generar investigación sobre necesidades prioritarias de salud de la población pediátrica mexicana a través de la formación y capacitación de profesionales para la realización de proyectos auto sustentables.	<b>433</b> Llevar a cabo la investigación científica y tecnológica	Promedio de artículos publicados por investigador	1.3	1.0
<b>B.</b> Fomentar el desarrollo e implementación de nuevas tecnologías de diagnóstico y tratamiento médico quirúrgico basada en procesos, incorporando los resultados de investigación científicamente comprobados.				
<b>C.</b> Actualizar y profesionalizar al personal de salud en la prevención, estudio, diagnóstico, tratamiento y rehabilitación de las causas prioritarias de enfermedad en niñas, niños y adolescentes.	<b>703</b> Capacitar y formar servidores públicos	Índice de formación y capacitación de personal	94.1	99.5
<b>F.</b> Brindar al personal médico, paramédico y administrativo un ambiente de desarrollo humano, enfocado a la adquisición de competencias y proyección profesional.				
<b>D.</b> Brindar atención médica segura a las niñas, niños y adolescentes de México, dentro los máximos estándares de calidad, con la participación de profesionales de alto nivel y tecnología de punta.	<b>420</b> Proporcionar atención medica	Índice de concentración de consultas	16.0	18.6
<b>E.</b> Vincular al Hospital Infantil de México Federico Gómez a la Red de Servicios de Salud del Sistema de Protección Social en Salud, siendo el centro consultivo de alta especialidad a nivel nacional y punta de lanza de la especialidad pediátrica.		Porcentaje de ocupación hospitalaria	80.0	85.4
<b>G.</b> Fortalecer la atención médica quirúrgica en las redes de servicios hospitalarios con unidades de especialidades médicas independientes que permitan una mejor atención a las comunidades, acercando los servicios de salud a la comunidad y contando con tecnología de vanguardia.		Porcentaje de consultas de urgencias	24.9	34.5
<b>H.</b> Diseñar modelos, técnicas, algoritmos y protocolos de atención, aplicables a la promoción, prevención, detección y protección de la población infantil, adolescente y sus familias en los diferentes niveles de atención.		Tasa ajustada de mortalidad	3.2	2.9

**Justificación a las variaciones de Indicadores Estratégicos del ejercicio 2000**

\* La variación del indicador **Índice de Concentración de Consultas** es originada por la alta complejidad den la patología que presentan los pacientes demandantes de atención en este Instituto, lo que obliga a que sean atendidos un mayor número de veces.



**INFORME DE RENDICIÓN DE CUENTAS DE LA ADMINISTRACIÓN 2000 - 2006**

**ETAPA 1: INFORME QUE COMPRENDE DEL 01 - DICIEMBRE - 2000 AL 31 - DICIEMBRE - 2005**

<b>Clave Presupuestaria:</b> NBG	<b>Nombre:</b> Hospital Infantil de México Federico Gómez
-------------------------------------	---

**CONTENIDO**

**ACCIONES EMPRENDIDAS, PROGRAMAS ESTABLECIDOS Y RESULTADOS OBTENIDOS**

- \* En el indicador de **Por ciento de Ocupación Hospitalaria** se presentó una variación debido básicamente a que los pacientes que son hospitalizados requieren de un mayor número de días para su atención, por la patología considerada de tercer nivel.
- \* El incremento en el indicador **Porcentaje de Consultas de Urgencias** obedeció a una mayor demanda de pacientes del servicio, así como al programa de Referencia y Contrarreferencia vigente en este Instituto.
- \* La disminución en el resultado del indicador de **Tasa Ajustada de Mortalidad Hospitalaria** debido a una mejor respuesta de los pacientes a los diversos procedimientos médicos, quirúrgicos y de diagnóstico de que son objeto dentro de la Institución.
- \* La variación que presenta el indicador de **Promedio de Artículos Publicados por Investigador** ya que se incorporaron nueve investigadores durante el segundo semestre del año, cuya producción se evidenciará en el futuro.

**Lista de Actividades Institucionales**

ACTIVIDAD INSTITUCIONAL	OBJETIVOS ESTRATÉGICOS
433 Llevar a cabo la investigación científica y tecnológica	<p><b>A.</b> Generar investigación sobre necesidades prioritarias de salud de la población pediátrica mexicana a través de la formación y capacitación de profesionales para la realización de proyectos auto sustentables.</p> <p><b>B.</b> Fomentar el desarrollo e implementación de nuevas tecnologías de diagnóstico y tratamiento médico quirúrgico basada en procesos, incorporando los resultados de investigación científicamente comprobados.</p>
703 Capacitar y formar servidores públicos	<p><b>C.</b> Actualizar y profesionalizar al personal de salud en la prevención, estudio, diagnóstico, tratamiento y rehabilitación de las causas prioritarias de enfermedad en niñas, niños y adolescentes.</p> <p><b>F.</b> Brindar al personal médico, paramédico y administrativo un ambiente de desarrollo humano, enfocado a la adquisición de competencias y proyección profesional.</p>
420 Proporcionar atención medica	<p><b>D.</b> Brindar atención médica segura a las niñas, niños y adolescentes de México, dentro los máximos estándares de calidad, con la participación de profesionales de alto nivel y tecnología de punta.</p> <p><b>E.</b> Vincular al Hospital Infantil de México Federico Gómez a la Red de Servicios de Salud del Sistema de Protección Social en Salud, siendo el centro consultivo de alta especialidad a nivel nacional y punta de lanza de la especialidad pediátrica.</p> <p><b>G.</b> Fortalecer la atención médica quirúrgica en las redes de servicios hospitalarios con unidades de especialidades médicas independientes que permitan una mejor atención a las comunidades, acercando los servicios de salud a la comunidad y contando con tecnología de vanguardia.</p> <p><b>H.</b> Diseñar modelos, técnicas, algoritmos y protocolos de atención, aplicables a la promoción, prevención, detección y protección de la población infantil, adolescente y sus familias en los diferentes niveles de atención.</p>



**INFORME DE RENDICIÓN DE CUENTAS DE LA ADMINISTRACIÓN 2000 - 2006**

**ETAPA 1: INFORME QUE COMPRENDE DEL 01 - DICIEMBRE - 2000 AL 31 - DICIEMBRE - 2005**

<b>Clave Presupuestaria: NBG</b>	<b>Nombre: Hospital Infantil de México Federico Gómez</b>
--------------------------------------	---

<b>CONTENIDO</b>
<b>ACCIONES EMPRENDIDAS, PROGRAMAS ESTABLECIDOS Y RESULTADOS OBTENIDOS</b>

4.- Principales productos y/o servicios que ofrece la Institución

**Investigación**

El propósito fundamental es facilitar y coordinar los procesos de investigación científica del Hospital de acuerdo a las políticas institucionales en la materia y actuar en apego a los planteamientos establecidos en la misión y visión del mismo. Lo anterior está encaminado a reforzar áreas de enfoque que favorecen la vinculación entre Investigación-Asistencia-Docencia, con acciones específicas para estimular a los investigadores a presentar sus resultados en eventos científicos, para que los productos de sus trabajos se publiquen preferentemente en revistas de reconocido prestigio científico y formar recursos humanos para la investigación. Todo lo anterior, para fortalecer la generación de conocimientos y normas que contribuyan al desarrollo de la medicina.

**Enseñanza**

El objetivo primordial es la formación y capacitación de recursos humanos en salud, desarrollando acciones que permitan la detección de necesidades, la implementación de estrategias educativas e innovadoras en la educación médica, así como el seguimiento y evaluación curricular de los egresados de los diversos programas que se imparten en el Hospital Infantil de México Federico Gómez.

El Hospital es sede de cursos de formación y capacitación que incluyen cursos de pre y posgrado, dirigidos a médicos psicólogos, nutriólogos, enfermeras, químicos, pacientes, padres de familia y en general para el personal involucrado en el trabajo hospitalario y la salud de niños y adolescentes.

**Asistencia Médica**

El objetivo principal es la planeación, organización y supervisión de los diferentes procesos que se llevan a cabo en la atención médica integral de la población infantil más desprotegida del país para que se otorgue con calidad y seguridad; orientada principalmente a la prevención, diagnóstico, tratamiento y rehabilitación de los niños con enfermedades pediátricas complejas, propias de un tercer nivel de atención y cuyo costo cada día es más elevado.



**INFORME DE RENDICIÓN DE CUENTAS DE LA ADMINISTRACIÓN 2000 - 2006**

**ETAPA 1: INFORME QUE COMPRENDE DEL 01 - DICIEMBRE - 2000 AL 31 - DICIEMBRE - 2005**

<b>Clave Presupuestaria:</b> NBG	<b>Nombre:</b> Hospital Infantil de México Federico Gómez
-------------------------------------	---

**CONTENIDO**

**ACCIONES EMPRENDIDAS, PROGRAMAS ESTABLECIDOS Y RESULTADOS OBTENIDOS**

**B. Situación en la que se recibió la Institución**

En este apartado se describe la situación en la que se encontraba la Entidad, los asuntos relevantes, la problemática y los logros obtenidos al 1° de diciembre de 2000 en las áreas médicas y administrativas del Hospital.

**ADMINISTRACIÓN**

**. Recursos Humanos**

Estructura básica y no básica del Hospital

La Estructura Organizacional Básica en el ejercicio 2000 estaba compuesta por un Director General. La Estructura No Básica por un Secretario Particular, 3 Directores de Área, 63 Jefes de Departamento de Alta Responsabilidad y 3 Jefes de Departamento de Baja Responsabilidad con un total de 81 Plazas presupuestales.

Al 31 de diciembre de 2000 el organigrama incluía la Dirección General, tres Direcciones de Área (incluido el Órgano de Control Interno), diez Subdirecciones (cinco del área médica y cinco de la administrativa) y 66 Jefaturas de Departamento (45 del área médica 17 del área administrativa, dos del Órgano de Control Interno y dos dependientes de la Dirección General)

Relación del personal de base, confianza, honorarios y eventual

La plantilla de personal al 31 de diciembre del año 2000, estaba integrada por 568 trabajadores del área administrativa; 1,724 del área médica, 192 médicos residentes, 81 mandos medios y superiores, así como 33 investigadores, con un total de 2,598 empleados y 32 contratos de honorarios.

**2000**

PLAZAS	BASE	CONFIANZA	HONORARIOS	TOTAL
<b>TOTAL AUTORIZADO</b>	2,111	487	32	<b>2,630</b>
<b>OCUPADAS</b>	2,076	470	27	<b>2,573</b>
<b>VACANCIA</b>	35	17	5	<b>57</b>



**INFORME DE RENDICIÓN DE CUENTAS DE LA ADMINISTRACIÓN 2000 - 2006**

**ETAPA 1: INFORME QUE COMPRENDE DEL 01 - DICIEMBRE - 2000 AL 31 - DICIEMBRE - 2005**

<b>Clave Presupuestaria:</b> NBG	<b>Nombre:</b> Hospital Infantil de México Federico Gómez
-------------------------------------	---

**CONTENIDO**

**ACCIONES EMPRENDIDAS, PROGRAMAS ESTABLECIDOS Y RESULTADOS OBTENIDOS**

<b>Estructura Ocupacional 2000</b>			
<b>Descripción del Puesto</b>		<b>Plazas</b>	<b>Monto(\$)</b>
<b>Catálogo</b>	<b>Específico</b>		
A01803	ADMINISTRATIVO ESPECIALIZADO	18	776,021.04
A 01805	AUXILIAR DE ADMINISTRADOR	71	2,816,746.08
A 01806	ANALISTA ADMINISTRATIVO	36	1,598,063.04
A 01807	JEFE DE OFICINA	28	1,353,408.00
A03803	SECRETARIA DE APOYO	7	269,277.12
A 03804	SECRETARIA "C"	34	1,467,425.04
CF 03811	CHOFER DE SPS-36	4	209,477.76
CF04805	SECRETARIA EJECUTIVA "D"	5	215,790.60
CF04806	SECRETARIA EJECUTIVA "C"	69	3,195,823.32
CF04807	SECRETARIA EJECUTIVA "B"	14	733,172.16
CF 04808	SECRETARIA EJECUTIVA "A"	10	586,382.40
CF 08022	SUPERVISOR	13	561,074.28
CF12805	ANALISTA PROGRAMADOR "A"	8	469,105.92
CF21817	AUDITOR ESPECIALIZADO	6	351,829.44
CF 21868	PROFESIONAL DE SERVICIOS ESPECIALIZADOS EN UNIDADES HOSPITALARIAS	6	498,542.40
CF 21869	PROFESIONAL DICTAMINADOR DE SERVICIOS EN UNIDADES HOSPITALARIAS	20	1,856,678.40
CF 21870	PROFESIONAL EJECUTIVO DE SERVICIOS EN UNIDADES HOSPITALARIAS	30	3,245,900.40
CF33834	TÉCNICO ESPECIALIZADO	29	1,401,744.00
CF33892	TÉCNICO SUPERIOR	65	3,811,485.60
CF 34808	JEFE DE ALMACÉN	2	79,344.96
CF34809	ADMINISTRADOR DE CENTRO	14	676,704.00
S 01803	OFICIAL DE SERVICIOS MANTENIMIENTO ESPECIALIZADO	9	345,259.80
S 01805	JEFE DE SERVICIOS Y MANTENIMIENTO ESPECIALIZADO	12	517,914.72
S 03809	CHOFER DE TRANSPORTE PESADO ESPECIALIZADO	1	43,159.56
S06002	JEFE DE SERVICIOS Y MANTENIMIENTO ESPECIALIZADO "A"	2	88,781.04
S06005	CHOFER DE TRANSPORTE PESADO	11	488,295.72
S08802	OFICIAL DE MANTENIMIENTO	19	753,777.12
T03803	TÉCNICO MEDIO	2	82,752.96
T03804	ESPECIALISTA TÉCNICO	15	665,859.60
T03807	TÉCNICO EN COMPUTACIÓN	8	349,007.04
KC02	DIRECTOR GENERAL ESTRUCTURA	1	1,130,627.16
NB02	SECRETARIO PARTICULAR	1	279,364.08
MB01	DIRECTOR DE ÁREA	3	1,426,728.96





**INFORME DE RENDICIÓN DE CUENTAS DE LA ADMINISTRACIÓN 2000 - 2006**

**ETAPA 1: INFORME QUE COMPRENDE DEL 01 - DICIEMBRE - 2000 AL 31 - DICIEMBRE - 2005**

<b>Clave Presupuestaria:</b> NBG	<b>Nombre:</b> Hospital Infantil de México Federico Gómez
-------------------------------------	---

**CONTENIDO**

**ACCIONES EMPRENDIDAS, PROGRAMAS ESTABLECIDOS Y RESULTADOS OBTENIDOS**

Catálogo	Descripción del Puesto Específico	Plazas	Monto(\$)
NB01	SUBDIRECTOR DE ÁREA	10	2,562,316.80
CF50000	JEFE DE DEPARTAMENTO EN ÁREA MEDICA "A"	66	11,614,735.44
M 04001	MEDICO RESIDENTE DE 1ER. GRADO	36	3,535,686.72
M 04002	MEDICO RESIDENTE DE 2DO. GRADO	33	3,579,847.92
M 04003	MEDICO RESIDENTE DE 3ER. GRADO	34	3,780,466.80
M 04004	MEDICO RESIDENTE DE 4TO. GRADO	42	4,799,259.36
M 04005	MEDICO RESIDENTE DE 5TO. GRADO	47	5,524,464.60
CF 41041	INVESTIGADOR TITULAR "A"	5	609,261.00
CF 41042	INVESTIGADOR TITULAR "B"	4	574,723.20
CF 41043	INVESTIGADOR TITULAR "C"	5	529,072.80
CF 41044	INVESTIGADOR ASOCIADO "A"	6	509,045.76
CF 41045	INVESTIGADOR ASOCIADO "B"	6	568,617.84
CF 41046	INVESTIGADOR ASOCIADO "C"	7	740,701.92
M 01004	MEDICO ESPECIALISTA "A"	113	19,883,787.36
M 01005	CIRUJANO DENTISTA ESPECIALIZADO	7	1,069,548.48
M 01011	MEDICO ESPECIALISTA "C" *	1	240,769.56
M 01014	CIRUJANO DENTISTA "B"	3	397,160.28
M 01015	CIRUJANO DENTISTA "C"	1	138,967.56
M 02001	QUÍMICO "A"	53	5,687,430.00
M 02002	BIÓLOGO "A"	1	107,310.00
M 02003	TÉCNICO LABORATORISTA "A"	105	6,409,544.40
M 02005	AUXILIAR DE LABORATORIO	55	3,134,135.40
M 02006	TÉCNICO RADÍOLOGO EN RADIOTERAPIA	24	1,663,447.68
M 02007	TÉCNICO EN ELECTRODIAGNÓSTICO	5	328,145.40
M 02011	TERAPISTA ESPECIALIZADO	11	816,001.56
M 02012	TERAPISTA	7	485,172.24
M 02013	TÉCNICO PROTESISTA Y ORTESISTA	3	207,930.96
M 02015	PSICÓLOGO CLÍNICO	15	1,609,650.00
M 02016	CITOTECNÓLOGO "A"	1	69,310.32
M 02019	TÉCNICO HISTOPATÓLOGO	2	148,363.92
M 02020	ESPECIALISTA EN PRODUCCIÓN CONTROL E INV. DE BIOLÓG. Y REAC.	2	235,954.80
M 02022	PRODUCTOR, CONT. E INV. EN BIOLÓG. Y REACTIVOS	1	107,310.00
M 02023	TÉCNICO ESPECIALISTA EN BIOLÓGICOS Y REACTIVOS	4	334,716.00
M 02031	ENFERMERA JEFE DE SERVICIOS	30	3,872,908.80
M 02034	ENFERMERA ESPECIALISTA "A"	49	4,555,053.72



**INFORME DE RENDICIÓN DE CUENTAS DE LA ADMINISTRACIÓN 2000 - 2006**

**ETAPA 1: INFORME QUE COMPRENDE DEL 01 - DICIEMBRE - 2000 AL 31 - DICIEMBRE - 2005**

<b>Clave Presupuestaria:</b> NBG	<b>Nombre:</b> Hospital Infantil de México Federico Gómez
-------------------------------------	---

**CONTENIDO**

**ACCIONES EMPRENDIDAS, PROGRAMAS ESTABLECIDOS Y RESULTADOS OBTENIDOS**

Descripción del Puesto		Plazas	Monto(\$)
Catálogo	Específico		
M 02035	ENFERMERA GENERAL TITULADA "A"	375	31,379,625.00
M 02040	TRABAJADORA SOCIAL EN ÁREA MEDICA "A"	32	2,318,257.92
M 02044	SUBJEFE DE DIETETICA	6	415,861.92
M 02045	DIETISTA	19	1,246,952.52
M 02046	COCINERO JEFE DE HOSPITAL	5	294,876.00
M 02047	COCINERO EN HOSPITAL	17	939,938.16
M 02048	AUXILIAR DE COCINA EN HOSPITAL	93	4,936,268.88
M 02049	NUTRICIONISTA	1	94,313.40
M 02058	TÉCNICO DE ESTADISTICA EN ÁREA MEDICA	29	1,903,243.32
M 02059	AUXILIAR DE ESTADISTICA Y ARCHIVO CLÍNICO	11	608,195.28
M 02063	AYUDANTE DE AUTOPSIAS	3	176,925.60
M 02066	TÉCNICO EN TRAB. SOCIAL "A"	1	62,821.08
M 02072	SUPERVISOR EN TRABAJO SOCIAL EN ÁREA MEDICA "A"	5	416,017.80
M 02074	LABORATORISTA "A"	25	1,817,610.00
M 02075	INHALOTERAPEUTA	12	831,723.84
M 02081	ENFERMERA GENERAL TITULADA "B"	61	5,484,993.12
M 02083	ENFERMERA GENERAL TÉCNICA	125	10,459,875.00
M 02084	SUPERVISOR EN TRABAJO SOCIAL EN ÁREA MEDICA "B"	2	182,293.68
M 02085	TRABAJADORA SOCIAL EN ÁREA MEDICA "B"	11	583,859.76
M 02086	TÉCNICO EN TRABAJO SOCIAL EN ÁREA MEDICA "B"	1	69,310.32
M 02087	ENFERMERA ESPECIALISTA "B"	18	1,837,015.20
M 02088	QUÍMICO "B"	9	1,012,713.84
M 02089	QUÍMICO "C"	5	589,887.00
M 02094	LABORATORISTA "B"	5	381,686.40
M 02095	TÉCNICO LABORATORISTA "B" *	1	72,704.40
M 02097	CITOTECNÓLOGO "B"	4	290,817.60
M 03002	VETERINARIO "A"	1	61,043.28
M 03003	TÉCNICO PUERICULTOR	15	915,649.20
M 03005	AFANADORA	189	10,031,772.24
M 03006	CAMILLERO	22	1,167,719.52
M 03007	FÍSICO EN HOSPITAL	2	235,954.80
M 03011	LAVANDERA EN HOSPITAL	42	2,008,046.88
M 03012	OPERADOR DE CALDERAS EN HOSPITAL	3	143,431.92
M03013	OPERADOR TÉCNICO DE CALDERAS EN HOSPITAL	3	180,803.16
CF 41013	JEFE DE SERVICIOS	49	11,501,438.76



**INFORME DE RENDICIÓN DE CUENTAS DE LA ADMINISTRACIÓN 2000 - 2006**

**ETAPA 1: INFORME QUE COMPRENDE DEL 01 - DICIEMBRE - 2000 AL 31 - DICIEMBRE - 2005**

<b>Clave Presupuestaria:</b> <b>NBG</b>	<b>Nombre: Hospital Infantil de México Federico Gómez</b>
--	---

**CONTENIDO**

**ACCIONES EMPRENDIDAS, PROGRAMAS ESTABLECIDOS Y RESULTADOS OBTENIDOS**

Descripción del Puesto		Plazas	Monto(\$)
Catálogo	Especifico		
CF 41028	JEFE ENFERMERAS "E"	28	5,375,166.72
CF 41031	JEFE DE FARMACIA	1	125,558.88
<b>Total</b>		<b>2,598 *</b>	<b>222,930,714.72</b>

**\* No incluye 32 plazas de Honorarios**

Las principales debilidades de la Subdirección de Recursos Humanos eran el no contar con un sistema que permitiera un control de asistencia a través de un medio electrónico, así como de un presupuesto para llevar a cabo un programa de capacitación idóneo a las necesidades de los trabajadores.

**Metas**

Contar con un mayor número de recursos humanos idóneos que fuera en paralelo con el crecimiento de la estructura Institucional; asimismo, tener un sistema de nómina más óptimo, un mayor presupuesto para el cumplimiento del programa de capacitación, la implementación de un sistema de control de asistencia en medio electrónico.

**• Recursos Materiales**

**Situación de los bienes muebles e inmuebles**

En el año 2000 el inventario patrimonio de esta Institución no estaba actualizado por lo que la información no era confiable. Asimismo existía un módulo barra en el cual se controlaba el activo fijo, éste por la entrada del año 2000, no era compatible, por lo que se trasladó la información a una hoja de cálculo excel.

En la Hoja de cálculo excel se empezó a trabajar y en él se generaban reportes al Departamento de Contabilidad, y los necesarios para la toma de inventario, así como se capturaron todos los ingresos correspondientes al año 2000.

**Bodega de bienes muebles**

En el año 2000 en la bodega de bienes muebles en desuso a resguardo del Departamento de Inventario y Activo Fijo, existían bienes totalmente en desorden, por lo que no se apreciaba con claridad de que bienes se trataban. Asimismo en los alrededores específicamente de la bodega del sótano dos, el área de mantenimiento disponía del espacio para arrumar



**INFORME DE RENDICIÓN DE CUENTAS DE LA ADMINISTRACIÓN 2000 - 2006**

**ETAPA 1: INFORME QUE COMPRENDE DEL 01 - DICIEMBRE - 2000 AL 31 - DICIEMBRE - 2005**

<b>Clave Presupuestaria:</b> <b>NBG</b>	<b>Nombre: Hospital Infantil de México Federico Gómez</b>
--	---

**CONTENIDO**

**ACCIONES EMPRENDIDAS, PROGRAMAS ESTABLECIDOS Y RESULTADOS OBTENIDOS**

desperdicios por los trabajos realizados en los talleres (madera, chatarra, pedacería de tapicería, patas de sillas, sillones y bancas destruidas etc.)

Es importante precisar que en este año, se llevó a cabo una lotificación de los bienes por grupos de acuerdo al catálogo CAMBS. Asimismo se llevaron a cabo licitaciones para el desalojo de espacios en las bodegas de bienes muebles en desuso.

**Bienes Faltantes en inventario**

Existían áreas en los cuales no se había realizado inventario desde el año 1996, así como faltantes en las áreas de los cuales no existía tarjeta de resguardo.

**Bienes inmuebles**

Al cierre del ejercicio 2000 no se presentaba problemática relacionada al registro público de la propiedad de los inmuebles que ocupan las instalaciones del Hospital Infantil de México Federico Gómez y de los inmuebles donados al Hospital en el ejercicio 1997.

**Adquisiciones**

Para el ejercicio 2000 se comprometieron recursos por 146,353.5 miles de pesos, de los cuales el 80.5% se adjudicó vía licitaciones públicas, por adquisiciones por patente, por costos adicionales y compras entre entidades y el 19.5% por procedimientos de adjudicación directa e invitación a cuando menos tres proveedores, atendiendo a lo previsto por la Ley de Adquisiciones, Arrendamientos y Servicios del Sector Público.

**Recursos Tecnológicos**

Al cierre del ejercicio 2000 se concluyó exitosamente con el Proyecto de Conversión Informática Año 2000, en el cual se corrigieron los formatos de cambio de fecha de los sistemas de equipos de cómputo, biomédicos y equipos de telecomunicaciones, los cuales no presentaron problema alguno en el cambio de fecha, ni se presentaron incidentes respecto a la operatividad y funcionamiento de los mismos.



## INFORME DE RENDICIÓN DE CUENTAS DE LA ADMINISTRACIÓN 2000 - 2006

### ETAPA 1: INFORME QUE COMPRENDE DEL 01 - DICIEMBRE - 2000 AL 31 - DICIEMBRE - 2005

<b>Clave Presupuestaria:</b> NBG	<b>Nombre:</b> Hospital Infantil de México Federico Gómez
-------------------------------------	---

#### CONTENIDO

#### ACCIONES EMPRENDIDAS, PROGRAMAS ESTABLECIDOS Y RESULTADOS OBTENIDOS

La Institución contaba con 1,143 equipos de cómputo (procesadores, monitores, reguladores e impresoras); sin embargo, la gran mayoría de ellos eran equipos obsoletos con procesadores 386 y 486.

De la principal problemática que enfrentaba en la Institución, se encontraba que no todas las áreas disponían de un equipo de cómputo acorde con sus requerimientos operativos y alrededor de 50 áreas (33 médicas y 17 administrativas) no contaban con nodo de red lo que limitaba el intercambio de información y el desarrollo de sistemas informáticos. En relación con el software informático utilizado en el Hospital se reportó que 25 de ellos operaban sin licencia.

Asimismo, se continuaba operando con el Sistema Informático de Contingencia que se puso en marcha con la conversión informática del año 2000, lo que presentaba limitaciones técnicas y operativas para el soporte del volumen de operaciones de cada una de las áreas administrativas y dificultaba el vínculo electrónico con el sistema del área médica.

- **Principal problemática operativa y de adquisiciones**

Respecto al rubro de adquisiciones la problemática que prevalecía en el 2000 era con relación a la inobservancia de la normatividad en el desarrollo de los procesos de licitación, la falta de aplicación de sanciones a proveedores y prestadores de servicios por el incumplimiento a las fechas establecidas en los contratos y el no considerar las opciones previstas en la ley para garantizar las mejores condiciones de compra en cuanto a precio y calidad, así como recurrir a compras directas por la mala planeación de las compras en el desarrollo de las licitaciones.

#### **FINANCIERA**

- **Presupuesto Ingresos, Egresos**

El presupuesto autorizado modificado fue de 481,512.4 miles de pesos, de los cuales se ejercieron 480,544.8 miles de pesos, de los cuales 444,625.6 miles de pesos correspondieron a recursos federales, 20,076.6 miles de pesos a ingresos propios y 15,842.6 miles de pesos a recursos externos.

En el Capítulo 1000 "Servicios Personales", en el período enero - diciembre 2000, se ejercieron recursos por 310,501.1 miles de pesos de un presupuesto modificado de 310,556.2 miles de pesos lo que representa un subejercicio de 55.1 miles de



**INFORME DE RENDICIÓN DE CUENTAS DE LA ADMINISTRACIÓN 2000 - 2006**

**ETAPA 1: INFORME QUE COMPRENDE DEL 01 - DICIEMBRE - 2000 AL 31 - DICIEMBRE - 2005**

<b>Clave Presupuestaria: NBG</b>	<b>Nombre: Hospital Infantil de México Federico Gómez</b>
--------------------------------------	---

**CONTENIDO**

**ACCIONES EMPRENDIDAS, PROGRAMAS ESTABLECIDOS Y RESULTADOS OBTENIDOS**

pesos con respecto al presupuesto modificado, que corresponde al paquete salarial no liberado por la Secretaría de Hacienda y Crédito Público.

En el Capítulo 2000 “Materiales y Suministros”, en el período que se informa se ejercieron recursos por 96,857.9 miles de pesos de un presupuesto modificado de 96,858.6 miles de pesos lo que representa un subejercicio de 0.7 miles de pesos, mismos que se enteraron a la Tesorería de la Federación.

En el Capítulo 3000 “Servicios Generales”, en el período que se informa se ejercieron recursos por 40,442.5 miles de pesos de un presupuesto modificado de 40,442.8 miles de pesos lo que representa un subejercicio de 0.3 miles de pesos, mismos que se enteraron a la Tesorería de la Federación.

En el Capítulo 5000 “Bienes Muebles e Inmuebles”, en el período que se informa se ejercieron recursos por 23,590.7 miles de pesos de un presupuesto modificado de 24,182.1 miles de pesos lo que representa un subejercicio de 591.4 miles de pesos, debido a códigos desiertos después de dos vueltas de licitaciones públicas, dos invitaciones a cuando menos tres proveedores y porque en adjudicación directa rebasaba lo autorizado en el oficio de inversión, los cuales se enteraron a la Tesorería de la Federación.

En al Capítulo 6000 “Obra Pública”, en el período que se informa se ejercieron recursos por 9,152.6 miles de pesos de un presupuesto modificado de 9,472.7 miles de pesos lo que representa un subejercicio de 320.1 miles de pesos, dicho recurso se enteró a la Tesorería de la Federación.

Los recursos no ejercidos ascendieron a \$967.6 miles, de los cuales \$55.1 miles correspondientes al Capítulo 1000 “Servicios Personales” quedaron concentrados en la Tesorería de la Federación, ya que no fue ministrado a esta Institución; el resto fue reintegrado a la Tesorería de la Federación, en cumplimiento la Normatividad aplicable.

**2000 \***

<b>AUTORIZADO</b>	<b>MODIFICADO</b>	<b>EJERCIDO</b>	<b>SUBEJERCICIO</b>
299,834.6	310,556.2	310,501.1	55.1
93,319.6	96,858.6	96,857.9	0.7
48,074.4	40,442.8	40,442.5	0.3



**INFORME DE RENDICIÓN DE CUENTAS DE LA ADMINISTRACIÓN 2000 - 2006**

**ETAPA 1: INFORME QUE COMPRENDE DEL 01 - DICIEMBRE - 2000 AL 31 - DICIEMBRE - 2005**

<b>Clave Presupuestaria:</b> NBG	<b>Nombre:</b> Hospital Infantil de México Federico Gómez
-------------------------------------	---

**CONTENIDO**  
**ACCIONES EMPRENDIDAS, PROGRAMAS ESTABLECIDOS Y RESULTADOS OBTENIDOS**

AUTORIZADO	MODIFICADO	EJERCIDO	SUBEJERCICIO
441,228.6	447,857.6	447,801.5	56.1
5,200.0	24,182.1	23,590.7	591.4
5,800.0	9,472.7	9,152.6	320.1
<b>11,000.0</b>	<b>33,654.8</b>	<b>32,743.3</b>	<b>911.5</b>
<b>452,228.6</b>	<b>481,512.4</b>	<b>480,544.8</b>	<b>967.6</b>

\* Fuente: Cuenta de la Hacienda Pública Federal de 2000

Al cierre del ejercicio 2000 se captaron **Ingresos Propios** por un monto de 20, 076.6 miles de pesos por concepto de venta de servicios, productos financieros y otros (cobro de sanciones a proveedores, inscripción para licitaciones, etc).

- Información programático-presupuestaria

**Actividad Institucional 420 “Proporcionar Atención Médica”**, se ejercieron 283,466.5 miles de pesos incluyendo 3,405.3 miles de pesos de recursos externos esta actividad presentó un sobreejercicio de \$5,071.3 miles.

**Actividad Institucional 433 “Llevar a cabo la Investigación Científica y Tecnológica”** se ejercieron 21,452.2 miles de pesos que incluyen 3,638.8 miles de pesos de recursos externos, presentó un subejercicio de \$90.6 miles.

**Actividad Institucional 437 “Desarrollar y Construir Infraestructura Básica”** se ejercieron 23,590.7 miles de pesos, monto que incluye 6,482.1 miles de pesos de recursos externos, esta actividad presentó un subejercicio de \$591.4 miles, debido a códigos desiertos en los procesos de licitación pública e invitación a cuando menos tres proveedores.

En la **Actividad Institucional 438 “Conservar y Mantener la Infraestructura Básica”** ejerció 9,152.6, con un remanente de \$320.1 miles.

**Actividad Institucional 703 “Capacitar y Formar Servidores Públicos”** se ejercieron 39,056.7 miles de pesos monto que incluye 557.3 miles de pesos de recursos externos, esta actividad presentó un subejercicio de \$1,560.5 miles, dicho subejercicio se aplicó principalmente al capítulo 3000 de la Actividad 420, para cubrir los compromisos de mantenimiento a los equipos médicos que vencieron sus garantías.



**INFORME DE RENDICIÓN DE CUENTAS DE LA ADMINISTRACIÓN 2000 - 2006**

**ETAPA 1: INFORME QUE COMPRENDE DEL 01 - DICIEMBRE - 2000 AL 31 - DICIEMBRE - 2005**

<b>Clave Presupuestaria:</b> NBG	<b>Nombre:</b> Hospital Infantil de México Federico Gómez
-------------------------------------	---

**CONTENIDO**  
**ACCIONES EMPRENDIDAS, PROGRAMAS ESTABLECIDOS Y RESULTADOS OBTENIDOS**

La **Actividad Institucional 701 “Administrar Recursos Humanos, Materiales y Financieros”** se ejercieron 87,027.6 miles de pesos, presentó un subejercicio de 3,421.2 miles de pesos que se aplicaron el la actividad 420, para cubrir los compromisos de mantenimiento de equipo médico que vencieron sus garantías.

Al cierre del ejercicio 2000 no se ministraron recursos por parte de la Secretaría de Hacienda y Crédito Público, correspondientes a la **Actividad Institucional 708 “Prever el Pago de los Incrementos por Servicios Personales”** por un monto de 55.1 miles de pesos.

Situación de las observaciones

**Observaciones en Proceso de Atención al Cierre del ejercicio 2000**

Instancia Fiscalizadora	2000
AUDITORÍA SUPERIOR DE LA FEDERACIÓN	0
AUDITORIA GUBERNAMENTAL	0
AUDITOR EXTERNO	1
ÓRGANO INTERNO DE CONTROL	10
<b>Totales</b>	<b>11</b>

**Relación de Observaciones en Proceso de Atención al Cierre del ejercicio 2000**

2000 (11)
<b>12/1997/6</b> Existen \$74,406,217.00 de construcciones en proceso que representan el 46% del total del activo fijo, desde abril no se ha traspasado el valor del edificio.
<b>1/2000/1</b> El Hospital no tiene la licencia de construcción correspondiente a los trabajos de desmantelamiento, reestructuración, instalación y acabados efectuados en la planta baja y sótano del edificio Arturo Mundet durante 1999.
<b>4/2000/1</b> Incumplimiento en la aplicación de penas convencionales por retraso en la entrega de los bienes.
<b>20/2000/1</b> Resguardos de bienes muebles desactualizados.
<b>20/2000/2</b> Incumplimiento en la aplicación de sanciones.
<b>21/2000/1</b> Descalificación de códigos sin fundamento real en las bases de la licitación 12200001-025-99.
<b>21/2000/2</b> Medicamentos con alto grado de consumo no licitados.
<b>21/2000/3</b> Incongruencia en los procesos de adjudicación.
<b>21/2000/4</b> Adquisiciones en las que no se considera la propuesta más solvente.
<b>21/2000/5</b> Precios de licitación superiores a los de adjudicación directa.





**INFORME DE RENDICIÓN DE CUENTAS DE LA ADMINISTRACIÓN 2000 - 2006**

**ETAPA 1: INFORME QUE COMPRENDE DEL 01 - DICIEMBRE - 2000 AL 31 - DICIEMBRE - 2005**

<b>Clave Presupuestaria:</b> NBG	<b>Nombre:</b> Hospital Infantil de México Federico Gómez
-------------------------------------	---

**CONTENIDO**

**ACCIONES EMPRENDIDAS, PROGRAMAS ESTABLECIDOS Y RESULTADOS OBTENIDOS**

<b>2000 (11)</b>
<b>21/2000/6</b> Informe mensual de adquisiciones mal requisitado.

**OPERATIVA**

Aspectos Jurídicos

La principal problemática del Departamento de Asuntos Jurídicos en el ejercicio 2000 se encontraba en el área laboral, consistente en demandas interpuestas por extrabajadores de la Institución, así como las relativas a los trabajos de obra pública en los diferentes ejercicios presupuestales, descritas en el apartado de Obra Pública.

**SERVICIOS**

**Investigación**

El Programa de Investigación de 2000 estuvo constituido con 146 protocolos registrados en total, de estos 52 se concluyeron, 92 continuaban en proceso, uno fue suspendido y otro se canceló por la empresa farmacéutica patrocinadora.

De los 146 proyectos registrados en el Programa Anual de Investigación, 62.4% se financiaron con recursos federales y 37.6% recibieron además apoyo externo.

Se publicaron 195 trabajos de investigación, 86 artículos en revistas médicas periódicas: 18 en revistas del grupo I, 39 del grupo II, 27 del grupo III y dos del grupo IV; nueve libros, cuatro internacionales y cinco nacionales, 77 capítulos en libros internacionales y 23 en libros nacionales.

De enero a diciembre del año 2000 se presentaron 532 ponencias y trabajos de investigación, en 142 eventos científicos, 42 de ellos en foros internacionales.

Se tenían 82 investigadores registrados en el Sistema Institucional de Investigadores (SII), distribuidos de la siguiente manera: seis con categoría de Titular "C", seis Titular "B", seis Titular "A", 19 Asociado "C", 23 Asociado "B" y 22 Asociado "A"; de ellos, ocho pertenecían al Sistema Nacional de Investigadores (SNI), siete son Nivel I y uno es Nivel III.



**INFORME DE RENDICIÓN DE CUENTAS DE LA ADMINISTRACIÓN 2000 - 2006**

**ETAPA 1: INFORME QUE COMPRENDE DEL 01 - DICIEMBRE - 2000 AL 31 - DICIEMBRE - 2005**

<b>Clave Presupuestaria:</b> <b>NBG</b>	<b>Nombre: Hospital Infantil de México Federico Gómez</b>
--	---

**CONTENIDO**

**ACCIONES EMPRENDIDAS, PROGRAMAS ESTABLECIDOS Y RESULTADOS OBTENIDOS**

El Comité de Investigación y Ética realizó 37 reuniones ordinarias y una extraordinaria, en las cuales se analizaron 102 protocolos de investigación, de los que 65 se aprobaron y 37 se aceptaron con modificaciones.

Investigadores de las áreas de Nefrología, Trasplantes, Cirugía Pediátrica, Hematología, Infectología, Rehabilitación y Pediatría entre otras recibieron premios y distinciones en diversos eventos nacionales e internacionales

El Comité de llevó a cabo 37 reuniones ordinarias y una extraordinaria y revisó 102 protocolos; el Comité de Bioseguridad realizó 13 reuniones en donde se revisaron 63 protocolos.

**Enseñanza**

Durante el 2000 se impartieron 34 cursos de formación y 362 cursos de capacitación, en los que se formaron o capacitaron 9,544 alumnos tanto de las áreas médicas como administrativas integrados por: 418 alumnos de pregrado e internado, 361 alumnos de cursos de capacitación, técnicos, posttécnicos y de licenciatura en enfermería, 4,149 alumnos de cursos monográficos, 3,679 de educación en servicio 612 capacitados del área administrativa y 36 alumnos de diplomados de especialidades pediátricas

Las residencias médicas estuvieron conformadas por 105 alumnos de las especialidades de entrada directa en Pediatría y de Medicina de Rehabilitación y del Plan Sede-Subsede.

El sistema formal de residencias de especialidades pediátricas concluyó con 101 médicos residentes en 20 cursos.

Gracias al apoyo conjunto de la Secretaría de Salud y el Patronado de la Institución, en el 2000 concluyeron su formación 4 alumnos de maestría y dos de doctorado, continuaban en formación 8 alumnos de maestría y dos de doctorado.

Recibían capacitación de alta calidad en centros de vanguardia mundial en su especialidad nueve médicos y 12 concluyeron su capacitación en el extranjero.

Como parte del apoyo permanente de Fomento a la Salud se impartieron 98 pláticas con la finalidad de orientar a los familiares de los pacientes con la asistencia de 2,035 personas.



**INFORME DE RENDICIÓN DE CUENTAS DE LA ADMINISTRACIÓN 2000 - 2006**

**ETAPA 1: INFORME QUE COMPRENDE DEL 01 - DICIEMBRE - 2000 AL 31 - DICIEMBRE - 2005**

<b>Clave Presupuestaria: NBG</b>	<b>Nombre: Hospital Infantil de México Federico Gómez</b>
--------------------------------------	---

<b>CONTENIDO</b>
<b>ACCIONES EMPRENDIDAS, PROGRAMAS ESTABLECIDOS Y RESULTADOS OBTENIDOS</b>

La Subdirección de Enseñanza y el Departamento de Psiquiatría y Medicina del Adolescente apoyaron al Instituto Nacional de Cardiología "Ignacio Chávez" en la integración de la evaluación Psicométrica para la selección de sus médicos residentes de nuevo ingreso, realizada por primera vez en ese Instituto de Salud, a semejanza de la que se ha realizado por varios años en la Institución. Además se apoyó a los Consejos de Cirugía Pediátrica, Alergia e Inmunología, Rehabilitación, Patología y Pediatría en la elaboración de los exámenes de certificación.

En el 2000 se tenían convenios para el intercambio de residentes con universidades extranjeras tales como Dartmouth, NH E.U.A., Messina Italia, Buenos Aires Argentina, Hospital La Paz y Reyna Sofía en España.

El Centro Mexicano de Salud por Televisión (CEMESATEL) realizó 36 transmisiones vía satélite y ocho emisiones del Noticiero Médico.

En el 2000, el número de suscripciones vendidas del Boletín Médico del Hospital Infantil de México fue de 3,365. La biblioteca atendió a 43,120 usuarios.

**Servicios Asistenciales**

En el año 2000 se otorgaron 140,242 consultas externas; 23,350 fueron preconsultas, 5,966 de primera vez y 110,926 subsecuentes; la relación entre subsecuentes y de primera vez fue de 18.6:1, lo que refleja el grado de complejidad de las enfermedades que se atendieron

En Urgencias y Clasificación se atendieron 47,682 pacientes; el Servicio de Clasificación evaluó 40,323 pacientes.

El Departamento de Laboratorio Clínico llevó a cabo 556,833 exámenes de laboratorio a 147,021 pacientes.

Se aplicaron 7,280 vacunas; 2,186 de ellas en apego al Programa Nacional de Vacunación.

Se contaba con 28 clínicas de especialidad con el propósito de ofrecer un tratamiento multidisciplinario e integral al niño y su familia: Clínica del paciente con enfermedad por Inmunodeficiencia Adquirida, de Hígado, de Trasplante Renal, de Fiebre Reumática, Niño con Cáncer, Hemofilia, Displasia Ósea, Epilepsia, Migraña y Cefalea, de Parálisis Flácida, de Enfermedades por Daño Inmunológico, de Diabetes, Intersexo, Pubertad Precoz, Tumores Hipotalámicos e Hipofisarios, de



**INFORME DE RENDICIÓN DE CUENTAS DE LA ADMINISTRACIÓN 2000 - 2006**

**ETAPA 1: INFORME QUE COMPRENDE DEL 01 - DICIEMBRE - 2000 AL 31 - DICIEMBRE - 2005**

<b>Clave Presupuestaria:</b> <b>NBG</b>	<b>Nombre: Hospital Infantil de México Federico Gómez</b>
--	---

**CONTENIDO**

**ACCIONES EMPRENDIDAS, PROGRAMAS ESTABLECIDOS Y RESULTADOS OBTENIDOS**

Cadera, de Mano, de Tumores Sólidos, de Labio y Paladar Hendido, Síndrome de Down, Estimulación Temprana, Malformaciones Anorrectales, Atención al Niño Diabético Insulinodependiente, la Clínica de Dolor, de Vías Aéreas Respiratorias, de Craneofaciales, de Mama y la Clínica de Otitis Media.

Se practicaron 43,771 estudios radiológicos a 38,712 pacientes; 3,892 estudios ultrasonográficos a 3,575 pacientes, 7,616 tomografías axiales computadas a 3,565 niños; se proporcionaron 6,478 sesiones de radioterapia a 317 pacientes, en Medicina Nuclear se realizaron 832 evaluaciones diagnósticas de gammagrafía a 800 pacientes

Asimismo, se proporcionaron 53,054 sesiones de rehabilitación a 26,537 pacientes; 7,237 estudios audiológicos y de potenciales evocados a 3,725 pacientes, además de 163 nasofaringoscopías, 6,021 sesiones de terapia de lenguaje, 3,723 consultas de audiología y 2,288 consultas foniátricas. Se administraron 24,491 transfusiones de sangre y derivados correspondiente.

En el Departamento de Patología Clínica y Experimental se efectuaron 2,363 estudios de biopsias, se efectuaron 93 autopsias de las 279 defunciones ocurridas, equivalente a 33.3% de los estudios con relación a las defunciones.

Se tuvieron 7,590 egresos, de ellos, 4,831 mejoraron, 753 se curaron; 1,705 se transfirieron a otro nivel de atención, 22 fueron altas voluntarias principalmente derivadas de procesos terminales y 279 defunciones.

Se realizaron 5,308 intervenciones quirúrgicas de las cuales 3,360 fueron mayores y 1,948 menores, se efectuaron 104 cirugías endoscópicas.

Se llevaron a cabo 2,861 consultas y procedimientos de Medicina del Dolor y Cuidados Paliativos, este registro se inició en el 2000.

El Programa de Trasplantes de Órganos en Niños, al cierre del año 2000 enfrentó como principal problemática la falta de donadores.

Durante el año 2000, se practicaron 34 trasplantes renales, 426 hemodiálisis y más de 12,746 recambios del Programa de Diálisis Peritoneal Crónica Ambulatoria, cuatro trasplantes de hígado efectuados en la Institución dos con éxito; cuatro de



**INFORME DE RENDICIÓN DE CUENTAS DE LA ADMINISTRACIÓN 2000 - 2006**

**ETAPA 1: INFORME QUE COMPRENDE DEL 01 - DICIEMBRE - 2000 AL 31 - DICIEMBRE - 2005**

<b>Clave Presupuestaria:</b> <b>NBG</b>	<b>Nombre: Hospital Infantil de México Federico Gómez</b>
--	---

**CONTENIDO**

**ACCIONES EMPRENDIDAS, PROGRAMAS ESTABLECIDOS Y RESULTADOS OBTENIDOS**

Médula Ósea: dos autólogos con purga de mafosfamida y dos alogénicos; cinco implantes cocleares auspiciados por el Patronato.

En el 2000, el Hospital Infantil de México Federico Gómez fue Certificado por la Comisión Nacional de Certificación de Hospitales del Consejo de Salubridad General, por el periodo 1° de enero del año 2000 al 31 de diciembre del 2004.

**OBRA PÚBLICA**

- Principal problemática de obra pública

Al cierre del ejercicio 2000 el Hospital Infantil de México Federico Gómez enfrentaba la problemática de las demandas derivadas de los trabajos de Obra Pública (Eduardo Calderón Gómez; Vidrios Laresgoiti, S.A. de C.V.; Empresa Constructora Inmobiliaria Activa, S.A. de C.V.; M.C. Instalaciones, S.A. de C.V.; Abengoa México, S.A. de C.V.; IMEC Construcciones S.A. de C.V.) desarrollados en los diferentes ejercicios presupuestales, de los cuales la solución dependía de terceras instancias.

Como parte de los trabajos para la reestructuración del edificio Arturo Mundet relativa a la ejecución de la tercera etapa del reforzamiento estructural de 840.0 m<sup>2</sup> en el cuerpo 6 planta baja y sótano, de acuerdo a la autorización presupuestal se detectaron fracturas en trabes, situación que obligó a solicitar pruebas destructivas para determinar la gravedad de las fracturas y la incidencia en el comportamiento de la estructura total del edificio.

El resultado de dicho estudio modificó las metas y programas, ya que se incrementaron los volúmenes y conceptos, mismos que no estaban contemplados en el presupuesto original, monto y tiempos de conclusión de la obra, situación que obligó a solicitar recursos adicionales, mismos que autorizó la SHCP por 2,211.5 miles de pesos y la formalización de tres convenios y un contrato adicionales para poder dar cumplimiento a las metas y programas establecidos.



**INFORME DE RENDICIÓN DE CUENTAS DE LA ADMINISTRACIÓN 2000 - 2006**

**ETAPA 1: INFORME QUE COMPRENDE DEL 01 - DICIEMBRE - 2000 AL 31 - DICIEMBRE - 2005**

<b>Clave Presupuestaria:</b> <b>NBG</b>	<b>Nombre: Hospital Infantil de México Federico Gómez</b>
--	---

**CONTENIDO**

**ACCIONES EMPRENDIDAS, PROGRAMAS ESTABLECIDOS Y RESULTADOS OBTENIDOS**

**C. Programas y Resultados obtenidos en la Gestión del Periodo 2001-2005**

**I. Marco Jurídico de Actuación**

Constitución Política de los Estados Unidos Mexicanos  
 D.O.F. 05-II-1917  
 Ref. 07-IV-2006  
 Norma fundamental que establece las garantías individuales de todos los mexicanos así como la organización y estructura de los Poderes de la Unión

**Leyes**

Ley General de Títulos y Operaciones de Crédito  
 D.O.F. 27-VIII-1932  
 Ref. 13-VI-2003  
 Regula la materia bancaria y financiera del HIMFG

Ley Reglamentaria del artículo 5º Constitucional, relativo al Ejercicio de las Profesiones en el Distrito Federal  
 D.O.F. 26-V-1945  
 Ref. D.O.F. 22-XII-1993  
 Regula la práctica profesional y de los Recursos Humanos en formación de los médicos, enfermeras, químicos, residentes, etc., del HIMFG

Ley Federal de los Trabajadores al Servicio del Estado, Reglamentaria del Apartado B, del Artículo 123  
 D.O.F. 28-XII-1963  
 Regula la relación laboral del HIMFG con sus trabajadores

Ley Federal del Trabajo  
 D.O.F. 01-IV-1970  
 Ref. 17-I-2006



**INFORME DE RENDICIÓN DE CUENTAS DE LA ADMINISTRACIÓN 2000 - 2006**

**ETAPA 1: INFORME QUE COMPRENDE DEL 01 - DICIEMBRE - 2000 AL 31 - DICIEMBRE - 2005**

<b>Clave Presupuestaria: NBG</b>	<b>Nombre: Hospital Infantil de México Federico Gómez</b>
--------------------------------------	---

<b>CONTENIDO</b>
<b>ACCIONES EMPRENDIDAS, PROGRAMAS ESTABLECIDOS Y RESULTADOS OBTENIDOS</b>

En virtud de la Jurisprudencia 1/96 en los litigios que promueven los trabajadores y extrabajadores se tiene que contender con base a esta Ley

Ley General de Población  
D.O.F. 07-I-1974  
Ref. D.O.F. 04-I-1999  
Se aplica en los casos de los recursos humanos con respecto a la información de médicos residentes de origen extranjero y eventualmente en pacientes de origen extranjero

Ley de Premios Estímulos y Recompensas Civiles  
D.O.F. 31-XII-1975  
Ref. 12-I-2006  
Aplicable al personal de base y de confianza del HIMFG

Ley Orgánica de la Administración Pública Federal  
D.O.F. 29-V-1976  
Ref. 8-XII-2005  
Regula al HIMFG, en lo relativo a la personalidad jurídica y patrimonio propio por ser un Organismo Público Descentralizado del Gobierno Federal

Ley del Impuesto al Valor Agregado  
D.O.F. 29-XII-1978  
Ref. 23-XII-2005  
Se aplica en la celebración de los diversos contratos que se suscriben en el HIMFG

Ley del Impuesto sobre la Renta  
D.O.F. 30-XII-1980  
Ref. 29-XII-2005  
Se aplica en el pago de sueldos y prestaciones de los trabajadores del HIMFG, así como en sus relaciones comerciales



**INFORME DE RENDICIÓN DE CUENTAS DE LA ADMINISTRACIÓN 2000 - 2006**

**ETAPA 1: INFORME QUE COMPRENDE DEL 01 - DICIEMBRE - 2000 AL 31 - DICIEMBRE - 2005**

<b>Clave Presupuestaria:</b> <b>NBG</b>	<b>Nombre: Hospital Infantil de México Federico Gómez</b>
--	---

**CONTENIDO**

**ACCIONES EMPRENDIDAS, PROGRAMAS ESTABLECIDOS Y RESULTADOS OBTENIDOS**

Ley Federal de Derechos  
D.O.F. 31-XII-1981  
Ref. 21-XII-2005  
Se aplica en el pago de servicios municipales, estatales o federales

Ley General de Salud  
D.O.F. 07-II-1984  
Ref. D.O.F. 14-II-2006  
Rige la relación entre médicos y pacientes entre Dependencias y Instituciones Nacionales, Estatales y Municipales en materia de salud

Ley Federal de las Entidades Paraestatales  
D.O.F. 14-V-1986  
Ref. 21-V-2003  
Regula la vinculación del HIMFG como Organismo Público Descentralizado de la Administración Pública Federal y otros organismos e Instituciones y la Secretaría de Salud

Ley General del Equilibrio Ecológico y la Protección al Ambiente  
D.O.F. 28-I-1988  
Ref. 07-XII-2005  
Regula lo concerniente a los residuos peligrosos y el daño ambiental que estos puedan ocasionar

Ley General de Educación  
D.O.F. 13-VII-1993  
Ref. 04-I-2005  
Aplicable de manera concomitante con la ley Reglamentaria del Artículo 5º Constitucional en lo relativo al ejercicio de las profesiones





**INFORME DE RENDICIÓN DE CUENTAS DE LA ADMINISTRACIÓN 2000 - 2006**

**ETAPA 1: INFORME QUE COMPRENDE DEL 01 - DICIEMBRE - 2000 AL 31 - DICIEMBRE - 2005**

<b>Clave Presupuestaria:</b> <b>NBG</b>	<b>Nombre: Hospital Infantil de México Federico Gómez</b>
--	---

**CONTENIDO**

**ACCIONES EMPRENDIDAS, PROGRAMAS ESTABLECIDOS Y RESULTADOS OBTENIDOS**

Ley Federal de Procedimiento Administrativo  
D.O.F. 04-VIII-1994  
REF. 30-V-2000  
Aplicable supletoriamente a la Ley Federal de Responsabilidades Administrativas de los Servidores Públicos

Ley de Adquisiciones, Arrendamientos y Servicios del Sector Público  
D.O.F. 04-I-2000  
Ref. 07-VII-2005  
Regula las Adquisiciones, Arrendamientos y Servicios que contrate el HIMFG

Ley de Obras Públicas y Servicios Relacionados con las Mismas  
D.O.F. 04-I-2000  
Ref. 07-VII-2005  
Regula la Obra Pública y los servicios relacionados con la misma del HIMFG

Ley General de Protección Civil  
D.O.F. 12-V-2000  
REF. 15-VI-04  
Regula la materia y actividad del HIMFG para la protección civil en caso de siniestros

Ley de los Institutos Nacionales de Salud  
D.O.F. 26-V-2000  
Ref. 22-VI-2005  
Establece las atribuciones, funciones y competencia en el marco del HIMFG

Ley para la Protección de los Derechos de Niñas, Niños y Adolescentes  
D.O.F. 29-V-2000  
Regula los derechos fundamentales de las niñas, niños y adolescentes



## INFORME DE RENDICIÓN DE CUENTAS DE LA ADMINISTRACIÓN 2000 - 2006

### ETAPA 1: INFORME QUE COMPRENDE DEL 01 - DICIEMBRE - 2000 AL 31 - DICIEMBRE - 2005

<b>Clave Presupuestaria:</b> <b>NBG</b>	<b>Nombre: Hospital Infantil de México Federico Gómez</b>
--	---

#### CONTENIDO

#### ACCIONES EMPRENDIDAS, PROGRAMAS ESTABLECIDOS Y RESULTADOS OBTENIDOS

Ley Federal de Responsabilidades Administrativas de los Servidores Públicos

D.O.F. 13-III-2002

Ref. 26-XII-2005

Se aplica por parte del Órgano Interno de Control del HIMFG

Ley de Ciencia y Tecnología

D.O.F. 05-VI-2002

Ref. 01-IX-2004

Se aplica para la regulación de las investigaciones que se realizan en el HIMGF

Ley Federal de Transparencia y Acceso a la Información Pública Gubernamental

D.O.F. 11-VI-2002

Ref. 11-V-2004

Se aplica a través de la Oficina de Enlace del HIMFG

Ley General para la Prevención y Gestión Integral de los Residuos

D.O.F. 8-X-2003

Regula lo relativo a los desechos y residuos tóxicos que resultan de la atención de enfermos contagiosos

Ley General de Bienes Nacionales

D O.F. 20-V-2004

Regula lo relacionado con los bienes muebles e inmuebles del HIMFG

Ley de Asistencia Social

D. O. F. 02-IX-2004

Se aplica de manera concomitante con la Ley General de Salud

Presupuesto de Egresos de la Federación para el Ejercicio Fiscal 2006

D.O.F. 22-XII-2005

Regula el presupuesto asignado para el ejercicio fiscal en el HIMFG



**INFORME DE RENDICIÓN DE CUENTAS DE LA ADMINISTRACIÓN 2000 - 2006**

**ETAPA 1: INFORME QUE COMPRENDE DEL 01 - DICIEMBRE - 2000 AL 31 - DICIEMBRE - 2005**

<b>Clave Presupuestaria:</b> <b>NBG</b>	<b>Nombre: Hospital Infantil de México Federico Gómez</b>
--	---

**CONTENIDO**

**ACCIONES EMPRENDIDAS, PROGRAMAS ESTABLECIDOS Y RESULTADOS OBTENIDOS**

<p><b>Códigos</b></p> <p>Código Civil Federal D.O.F. 26-V-1928 Ref. 31-XII-2004 Se aplica directamente en las materias de obligaciones y contratos y suplencia de diversas leyes administrativas federales</p> <p>Código Penal Federal D.O.F. 14-VIII-1931 Ref. 08-II-2006 Se aplica cuando se cometen ilícitos en el HIMFG o cuando nos refiere algún paciente víctima de un delito</p> <p>Código Federal de Procedimientos Civiles D.O.F. 24-II-1943 Ref. 13-VI-2003 Se aplica también de manera supletoria derivado de diversas leyes</p> <p>Código Federal de Procedimientos Penales D.O.F. 31-XII-1981 Ref. 08-II-2006 Se aplica regularmente cuando se rinden peritajes médicos sobre pacientes referidos al HIMFG y/o cuando se dictamina un expediente</p> <p>Código Fiscal de la Federación D.O.F. 31-XII-1981 Ref. 01-XII-2005 Se aplica para los efectos del pago de derechos, impuestos y aprovechamientos federales que deba o no acreditar el HIMFG</p>
---



## INFORME DE RENDICIÓN DE CUENTAS DE LA ADMINISTRACIÓN 2000 - 2006

### ETAPA 1: INFORME QUE COMPRENDE DEL 01 - DICIEMBRE - 2000 AL 31 - DICIEMBRE - 2005

<b>Clave Presupuestaria:</b> NBG	<b>Nombre:</b> Hospital Infantil de México Federico Gómez
-------------------------------------	---

#### CONTENIDO

#### ACCIONES EMPRENDIDAS, PROGRAMAS ESTABLECIDOS Y RESULTADOS OBTENIDOS

##### **Reglamentos**

Reglamento de Médicos y Paramédicos, Alumnos de Cursos de Formación y Capacitación de Pre y Postgrado.

D.O.F. 1950

Establece los derechos y obligaciones del HIMFG, los médicos y paramédicos en su calidad de recursos humanos en formación

Reglamento para la Prestación del Servicio Social de los estudiantes de las Instituciones de Educación Superior de la República

D.O.F. 30-III-1981

Regula de manera general la prestación del servicio social de los estudiantes de las Instituciones de Educación superior de la República

Reglamento de la Ley General de Salud en Materia de Sanidad Internacional

D.O.F. 18-II-1985

Regula la aplicación de medidas preventivas en el HIMFG en la materia de su competencia de Sanidad Internacional

Reglamento de la Ley General de Salud en Materia de Control Sanitario de la Disposición de Órganos, Tejidos y Cadáveres de Seres Humanos

D.O.F. 20-II-1985

Ref. 26-XI-1987

Aplica de manera fundamental en materia de trasplantes de órganos y tejidos de cadáveres de seres humanos

Reglamento de la Ley General de Salud en Materia de Prestación de Servicios de Atención Médica

D.O.F. 14-V-1986

Aplica en todo lo relativo a la atención médica que presta en HIMFG y al sistema de referencia y contrarreferencia

Reglamento Interior de la Comisión Interinstitucional para la Formación de Recursos Humanos para la Salud

D.O.F. 31-X-1986



**INFORME DE RENDICIÓN DE CUENTAS DE LA ADMINISTRACIÓN 2000 - 2006**

**ETAPA 1: INFORME QUE COMPRENDE DEL 01 - DICIEMBRE - 2000 AL 31 - DICIEMBRE - 2005**

<b>Clave Presupuestaria:</b> <b>NBG</b>	<b>Nombre: Hospital Infantil de México Federico Gómez</b>
--	---

**CONTENIDO**

**ACCIONES EMPRENDIDAS, PROGRAMAS ESTABLECIDOS Y RESULTADOS OBTENIDOS**

<p>Ref. D.O.F. 28-II-1987 Aplica para los recursos humanos en formación</p> <p>Reglamento de la Ley de Salud, en materia de Investigación para la salud D.O.F. 06-I-1987 Aplica en las investigaciones que realiza el HIMFG a través de sus investigadores</p> <p>Reglamento Interior de la Comisión Interinstitucional de Investigación en Salud D.O.F. 10-VIII-1988 Aplica en las investigaciones que realiza el HIMFG a través de sus investigadores</p> <p>Reglamento de la Ley General de Equilibrio Ecológico y la Protección al Ambiente, en Materia de Residuos Peligrosos D.O.F. 25-XI-1988 Aplica en materia de residuos peligrosos</p> <p>Reglamento General de Seguridad Radiológica D.O.F. 22-XI-1988 Aclaración 14-XII-1988 Aplica como norma obligatoria para el área de radiología y en general de servicios de gabinete y análisis clínicos</p> <p>Reglamento de la Ley Federal de las Entidades Paraestatales D.O.F. 26-I-1990 Ref. 15-VIII-1998 Resulta aplicable al HIMFG por ser un Organismo Público Federal</p> <p>Reglamento Insumos para la salud D.O.F. 04-II-1998 Ref. 19-IX-2003 Resulta aplicable a todos los insumos para la salud que adquiere o recibe en donación el HIMFG</p>
---



## INFORME DE RENDICIÓN DE CUENTAS DE LA ADMINISTRACIÓN 2000 - 2006

### ETAPA 1: INFORME QUE COMPRENDE DEL 01 - DICIEMBRE - 2000 AL 31 - DICIEMBRE - 2005

<b>Clave Presupuestaria:</b> NBG	<b>Nombre:</b> Hospital Infantil de México Federico Gómez
-------------------------------------	---

#### CONTENIDO

#### ACCIONES EMPRENDIDAS, PROGRAMAS ESTABLECIDOS Y RESULTADOS OBTENIDOS

Reglamento sobre el Consumo del Tabaco

D.O.F. 27-VII-2000

Se aplica por disposición en todas la Dependencias

Reglamento de la Ley de Adquisiciones, Arrendamientos y Servicios del Sector Público

D.O.F. 20-VIII-2001

Regula los procedimientos de adquisiciones

Reglamento de la Ley de Obras Públicas y Servicios Relacionados con las Mismas

D.O.F. 20-VIII-2001

Regula la obra pública que se realiza en el HIMFG

Reglamento Interior de la Comisión para la Certificación de Establecimientos de Servicios de Salud

D.O.F. 22-X-2003

Aplica para la certificación o recertificación de calidad del HIMFG

Reglamento Interior de la Secretaría de la Función Pública

D.O.F. 12-XII-2003

Aplica en lo conducente al OIC

Reglamento de la Comisión Federal para la protección contra riesgos sanitarios

D.O.F. 13-IV-2004

Aplica en el caso de riesgos sanitarios

#### **Decretos**

Decreto por el que se crea el Consejo Nacional para la Prevención de Accidentes con el objeto de proponer las acciones en materia de prevención y control de accidentes a que se refiere el artículo 163 de la Ley General de Salud

D.O.F. 20-III-1987



**INFORME DE RENDICIÓN DE CUENTAS DE LA ADMINISTRACIÓN 2000 - 2006**

**ETAPA 1: INFORME QUE COMPRENDE DEL 01 - DICIEMBRE - 2000 AL 31 - DICIEMBRE - 2005**

<b>Clave Presupuestaria: NBG</b>	<b>Nombre: Hospital Infantil de México Federico Gómez</b>
--------------------------------------	---

<b>CONTENIDO</b>
<b>ACCIONES EMPRENDIDAS, PROGRAMAS ESTABLECIDOS Y RESULTADOS OBTENIDOS</b>

Aplica en cuanto a las recomendaciones que emita el Consejo Nacional en materia de accidentes en general y en materia laboral de los trabajadores del HIMFG

Decreto por el que se crea un órgano Desconcentrado, jerárquicamente subordinado a la Secretaría de Salud, denominado Centro Nacional de la Transfusión Sanguínea  
(Este Decreto deroga al Acuerdo número 67, por el que se reestructura el Centro Nacional de la Transfusión Sanguínea y se le delegan facultades)  
D.O.F. 21-I-1988

Aplica en cuanto se refiere a la materia de trasplantes y transfusión sanguínea

Decreto por el que se crea la Comisión Nacional de Arbitraje Médico  
Art. 1, 2, 3, 4  
D.O.F. 03-VI-1996

Aplica en cuanto pudiera presentarse por controversia sobre la idoneidad de tratamiento medico preventivo, curativo y rehabilitatorio

Decreto por el que se reforma el Consejo Nacional para la prevención y el control del Síndrome de la Inmunodeficiencia Adquirida, y se abroga el diverso por el que se crea el Consejo Nacional para la prevención y control del Síndrome de la Inmunodeficiencia Adquirida, publicado el 24 de agosto de 1988  
D.O.F. 05-VII-2001

Aplica en cuanto los pacientes del HIMFG, sea en la vía de la prevención o del control realicen las recomendaciones relativas del Consejo Nacional

Decreto por el que se aprueban las Bases para el establecimiento del Sistema Nacional de Protección Civil y Programa de Protección Civil que las mismas contienen  
D.O.F. 06-V-1986

Aplica para la vinculación del HIMFG en las bases para el Sistema Nacional de Protección Civil



**INFORME DE RENDICIÓN DE CUENTAS DE LA ADMINISTRACIÓN 2000 - 2006**

**ETAPA 1: INFORME QUE COMPRENDE DEL 01 - DICIEMBRE - 2000 AL 31 - DICIEMBRE - 2005**

<b>Clave Presupuestaria: NBG</b>	<b>Nombre: Hospital Infantil de México Federico Gómez</b>
--------------------------------------	---

<b>CONTENIDO</b>
<b>ACCIONES EMPRENDIDAS, PROGRAMAS ESTABLECIDOS Y RESULTADOS OBTENIDOS</b>

Decreto por el que se aprueba el programa sectorial denominado Programa Nacional de Combate a la Corrupción y Fomento a la Transparencia y el Desarrollo Administrativo 2001-2006  
D.O.F. 22-IV-2002  
Aplica para la instrumentación del Programa Nacional de Combate a la Corrupción

Decreto por el que se crea el Consejo Nacional para la prevención y el Tratamiento del Cáncer en la Infancia y la Adolescencia  
D.O.F. 05-I-2005  
Aplica las recomendaciones del Consejo por ser el HIMFG una Institución Pediátrica

**Acuerdos**

Acuerdo que establece las Reglas de Operación del Fondo de Desastres Naturales (FONDEN)  
D.O.F. 23-V-2003  
Regula en su caso, la participación y colaboración del HIMFG en apoyo a la población que sufra desastres naturales

Acuerdo por el que la Secretaría de Salud da a conocer las Reglas de operación e indicadores de gestión y evaluación del Programa Salud para Todos (Seguro Popular de Salud)  
D.O.F. 15-III-2002  
Aplica ya que el HIMFG, participa en el Seguro Popular de Salud

Acuerdo por el que se crea la Comisión Interinstitucional para la formación de Recursos Humanos para la Salud  
D.O.F. 19-X-1983  
Aplica por que el HIMFG participa en la formación de los recursos humanos para la salud

Acuerdo por el que se crea la Comisión Interinstitucional de Investigación en Salud  
D.O.F. 19-X-1983  
Aplica porque el HIMFG realiza y participa en diversas investigaciones en salud





**INFORME DE RENDICIÓN DE CUENTAS DE LA ADMINISTRACIÓN 2000 - 2006**

**ETAPA 1: INFORME QUE COMPRENDE DEL 01 - DICIEMBRE - 2000 AL 31 - DICIEMBRE - 2005**

<b>Clave Presupuestaria:</b> <b>NBG</b>	<b>Nombre: Hospital Infantil de México Federico Gómez</b>
--	---

**CONTENIDO**

**ACCIONES EMPRENDIDAS, PROGRAMAS ESTABLECIDOS Y RESULTADOS OBTENIDOS**

Acuerdo por el que se crea el Comité de Investigación en Salud  
D.O.F. 11-I-1985  
Aplica por que el HIMFG realiza y participa en diversos protocolos de investigación en salud

Acuerdo número 71  
Por el que se crea el Sistema de Capacitación y Desarrollo del Sector Salud  
D.O.F. 20-IV-1987  
Aplica en el ámbito de los recursos humanos del HIMFG en materia de capacitación y desarrollo de personal

Acuerdo número 86 por el que se crea la Comisión Coordinadora de los Institutos Nacionales de Salud  
D.O.F. 25-VIII-1989  
Siendo como es el HIMFG un Instituto Nacional de Salud esta supeditado a dicha Comisión Coordinadora

Acuerdo por el que los titulares de las dependencias y entidades de la Administración Pública Federal del sector salud, consultarán a la Academia Nacional de Medicina y a la Academia Mexicana de Cirugía para la instrumentación de las políticas en materia de salud  
D.O.F. 26-IX-1994  
Aplica en lo tocante al HIMFG

Acuerdo número 130 por el que se crea el Comité Nacional para la Vigilancia Epidemiológica  
D.O.F. 06-IX-1995  
Aplica en lo tocante al HIMFG en la materia de pediatría

Acuerdo que establece el Cuadro Básico y Catálogo de Medicamentos  
D.O.F. 15-XI-1996  
Aplica en cuanto a las adquisiciones y terapéuticas del HIMFG

Acuerdo por el que se relacionan las especialidades farmacéuticas susceptibles de incorporarse al Catálogo de Medicamentos Genéricos Intercambiables y se determinan las pruebas que deberán aplicárseles  
D.O.F. 19-III-1998



**INFORME DE RENDICIÓN DE CUENTAS DE LA ADMINISTRACIÓN 2000 - 2006**

**ETAPA 1: INFORME QUE COMPRENDE DEL 01 - DICIEMBRE - 2000 AL 31 - DICIEMBRE - 2005**

<b>Clave Presupuestaria:</b> <b>NBG</b>	<b>Nombre: Hospital Infantil de México Federico Gómez</b>
--	---

**CONTENIDO**

**ACCIONES EMPRENDIDAS, PROGRAMAS ESTABLECIDOS Y RESULTADOS OBTENIDOS**

Aplica en cuanto a las adquisiciones y terapéuticas del HIMFG

Acuerdo por el que se crea el Consejo Nacional de Trasplantes, como una Comisión Intersecretarial de la Administración Pública Federal que tendrá como objeto apoyar, promover y coordinar las acciones en materia de trasplantes que realizan las instituciones de salud de los sectores públicos, social y privado  
D.O.F. 19-I-1999

Aplica en virtud de la importante realización de investigaciones en esta materia en el HIMFG

Acuerdo por el que se adiciona y modifica la relación de especialidades farmacéuticas susceptibles de incorporarse al Catálogo de Medicamentos Genéricos Intercambiables  
D.O.F. 08-XI-2000

Aplica en cuanto a las adquisiciones terapéuticas del HIMFG

Acuerdo por el que se crea con carácter permanente la Comisión Nacional de Bioética  
D.O.F. 23-X-2000

Aplica en cuanto a las adquisiciones terapéuticas del HIMFG

Acuerdo por el que se crea el Consejo Nacional Consultivo para la integración de personas con discapacidad  
D.O.F. 13-II-2001

Acuerdo que modifica el similar por el que se relacionan las especialidades farmacéuticas susceptibles de incorporarse al catálogo de medicamentos genéricos intercambiables y se adiciona la relación contenida en el artículo segundo del mencionado acuerdo  
D.O.F. 23-VIII-2001

Aplica en cuanto a las adquisiciones terapéuticas del HIMFG

Acuerdo por el que se establece que las instituciones públicas del Sistema Nacional de Salud sólo deberán utilizar los insumos establecidos en el cuadro básico para el primer nivel de atención médica y para el segundo y tercer nivel, el catálogo de insumos



**INFORME DE RENDICIÓN DE CUENTAS DE LA ADMINISTRACIÓN 2000 - 2006**

**ETAPA 1: INFORME QUE COMPRENDE DEL 01 - DICIEMBRE - 2000 AL 31 - DICIEMBRE - 2005**

<b>Clave Presupuestaria:</b> <b>NBG</b>	<b>Nombre: Hospital Infantil de México Federico Gómez</b>
--	---

**CONTENIDO**

**ACCIONES EMPRENDIDAS, PROGRAMAS ESTABLECIDOS Y RESULTADOS OBTENIDOS**

D.O.F. 24-XII-2002  
 Aplica en cuanto a las adquisiciones terapéuticas del HIMFG

Acuerdo por el que se determina la publicación de las solicitudes de registro sanitario de medicamentos y de los propios registros que otorga la Dirección General de Medicamentos y Tecnologías para la Salud

D.O.F. 18-X-2002

Acuerdo mediante el cual se reestructura el Comité de Tecnología de la Información de la Secretaría de Salud

D.O.F. 11.II-2004

Acuerdos Primero, Segundo fracción X y Cuarto

**Circulares**

Oficio Circular número SP/100/0762/02, por la que se da a conocer el Código de Ética de los servidores públicos de la Administración Pública Federal

D.O.F. 31-VII-2002

**Normas Oficiales Mexicanas**

Norma Oficial Mexicana NOM-090-SSA1-1994, para la organización y funcionamiento de residencias médicas

D.O.F. 22-IX-1994

Norma Oficial Mexicana NOM-001-SSA1-93, que instituye el procedimiento por el cual se revisará, actualizará y editará la Farmacopea de los Estados Unidos Mexicanos

D.O.F. 17-VI-1994

Norma Oficial Mexicana NOM-001-SSA2-1993, que establece los requisitos arquitectónicos para facilitar el acceso, tránsito y permanencia de los discapacitados a los establecimientos de atención médica del Sistema Nacional de Salud

D.O.F. 06-XII-1994



**INFORME DE RENDICIÓN DE CUENTAS DE LA ADMINISTRACIÓN 2000 - 2006**

**ETAPA 1: INFORME QUE COMPRENDE DEL 01 - DICIEMBRE - 2000 AL 31 - DICIEMBRE - 2005**

<b>Clave Presupuestaria:</b> <b>NBG</b>	<b>Nombre: Hospital Infantil de México Federico Gómez</b>
--	---

**CONTENIDO**

**ACCIONES EMPRENDIDAS, PROGRAMAS ESTABLECIDOS Y RESULTADOS OBTENIDOS**

<p>Norma Oficial Mexicana NOM-002-SSA2-1993, para la organización, funcionamiento e ingeniería sanitaria del servicio de radioterapia D.O.F. 11-X-1994</p> <p>Norma Oficial Mexicana NOM-003-SSA2-1993, para la disposición de sangre humana y sus componentes con fines terapéuticos D.O.F. 18-VII-1994 Aclaración 08-IX-1994 F.E. 23-II-1996</p> <p>Norma Oficial Mexicana NOM-048-SSA1-1993, que establece el método normalizado para la evaluación de riesgos a la salud como consecuencia de agentes ambientales D.O.F. 09-I-1996</p> <p>Norma Oficial Mexicana NOM-100-STPS-1994, Seguridad-Extintores contra incendio a base de polvo químico seco con presión contenida-Especificaciones D.O.F. 08-I-1996</p> <p>Norma Oficial Mexicana NOM-101-STPS-1994, Seguridad-Extintores a base de espuma química D.O.F. 08-I-1996</p> <p>Norma Oficial Mexicana NOM-102-STPS-1994, Seguridad-Extintores contra incendio a base de bióxido de carbono-Parte 1: Recipientes D.O.F. 10-I-1996</p> <p>Norma Oficial Mexicana NOM-103-STPS-1994, Seguridad-Extintores contra incendio a base de agua con presión contenida D.O.F. 10-I-1996</p> <p>Norma Oficial Mexicana NOM-113-STPS-1994, calzado de protección D.O.F. 22-I-1996</p>
--



**INFORME DE RENDICIÓN DE CUENTAS DE LA ADMINISTRACIÓN 2000 - 2006**

**ETAPA 1: INFORME QUE COMPRENDE DEL 01 - DICIEMBRE - 2000 AL 31 - DICIEMBRE - 2005**

<b>Clave Presupuestaria: NBG</b>	<b>Nombre: Hospital Infantil de México Federico Gómez</b>
--------------------------------------	---

<b>CONTENIDO</b>
<b>ACCIONES EMPRENDIDAS, PROGRAMAS ESTABLECIDOS Y RESULTADOS OBTENIDOS</b>

Norma Oficial Mexicana NOM-115-STPS-1994, Cascos de protección-Especificaciones, métodos de prueba y clasificación  
D.O.F. 31-I-1996

Norma Oficial Mexicana NOM-001-NUCL-1994, factores para el cálculo del equivalente de dosis  
D.O.F. 06-II-1996

Norma Oficial Mexicana NOM-003-NUCL-1994, clasificación de instalaciones o laboratorios que utilizan fuentes abiertas  
D.O.F. 28-VIII-1995

Norma Oficial Mexicana NOM-004-NUCL-1994, clasificación de los desechos radiactivos  
D.O.F. 04-III-1996

Norma Oficial Mexicana NOM-005-NUCL-1994, límites anuales de incorporación (LAI) y concentraciones derivadas en el aire (CDA) de radionúclidos para el personal ocupacionalmente expuesto  
D.O.F. 16-II-1996

Norma Oficial Mexicana NOM-006-NUCL-1994, Criterio para la aplicación de los límites anuales de incorporación para grupos críticos de público  
D.O.F. 20-II-1996

Norma Oficial Mexicana NOM-007-NUCL-1994, requerimientos de seguridad radiológica que deben ser observados en los implantes permanentes de material radiactivo con fines terapéuticos a seres humanos  
D.O.F. 04-III-1996

Norma Oficial Mexicana NOM-073-SSA1-1993, estabilidad de medicamentos  
D.O.F. 8-III-1996

Norma Oficial Mexicana NOM-146-SSA1-1996, Salud Ambiental. Responsabilidades sanitarias en establecimientos de diagnóstico médico con rayos "X"  
D.O.F. 8-X-1997



**INFORME DE RENDICIÓN DE CUENTAS DE LA ADMINISTRACIÓN 2000 - 2006**

**ETAPA 1: INFORME QUE COMPRENDE DEL 01 - DICIEMBRE - 2000 AL 31 - DICIEMBRE - 2005**

<b>Clave Presupuestaria: NBG</b>	<b>Nombre: Hospital Infantil de México Federico Gómez</b>
--------------------------------------	---

<b>CONTENIDO</b>
<b>ACCIONES EMPRENDIDAS, PROGRAMAS ESTABLECIDOS Y RESULTADOS OBTENIDOS</b>

Norma Oficial Mexicana NOM-156-SSA1-1996, Salud Ambiental. Requisitos técnicos para las instalaciones en establecimientos de diagnóstico médico con rayos "X"  
D.O.F. 26-IX-1997

Norma Oficial Mexicana NOM-157-SSA1-1996, Salud Ambiental. Protección y seguridad radiológica en el diagnóstico médico con rayos "X"  
D.O.F. 29-IX-1997

Norma Oficial Mexicana NOM-158-SSA1-1996, Salud Ambiental. Especificaciones técnicas para equipos de diagnóstico médico con rayos "X"  
D.O.F. 20-X-1997

Norma Oficial Mexicana NOM-026-STPS-1998, Colores y señales de seguridad e higiene e identificación de riesgos por fluidos conducidos en tuberías  
D.O.F. 13-X-1998

Norma Oficial Mexicana NOM-013-NUCL-1995, requerimientos de seguridad radiológica para egresar a pacientes a quienes se les ha administrado material radiactivo  
D.O.F. 11-I-1999

Norma Oficial Mexicana NOM-005-STPS-1998, Relativa a las condiciones de seguridad e higiene en los centros de trabajo para el manejo, transporte y almacenamiento de sustancias químicas peligrosas  
D.O.F. 02-II-1999

Norma Oficial Mexicana NOM-171-SSA1-1998, para la práctica de hemodiálisis  
D.O.F. 29-IX-1999

Norma Oficial Mexicana NOM-168-SSA1-1998, del expediente clínico  
D.O.F. 30-IX-1999



**INFORME DE RENDICIÓN DE CUENTAS DE LA ADMINISTRACIÓN 2000 - 2006**

**ETAPA 1: INFORME QUE COMPRENDE DEL 01 - DICIEMBRE - 2000 AL 31 - DICIEMBRE - 2005**

<b>Clave Presupuestaria: NBG</b>	<b>Nombre: Hospital Infantil de México Federico Gómez</b>
--------------------------------------	---

<b>CONTENIDO</b>
<b>ACCIONES EMPRENDIDAS, PROGRAMAS ESTABLECIDOS Y RESULTADOS OBTENIDOS</b>

Norma Oficial Mexicana NOM-017-SSA2-1994 para la vigilancia epidemiológica  
D.O.F. 11-X-1999

Norma Oficial Mexicana NOM-178-SSA1-1998, que establece los requisitos mínimos de infraestructura y equipamiento de establecimientos para la atención médica de pacientes ambulatorios  
D.O.F. 29-X-1999

Norma Oficial Mexicana NOM-167-SSA1-1997, para la prestación de servicios de asistencia social para menores y adultos mayores  
D.O.F: 17-XI-1999

Norma Oficial Mexicana NOM-173-SSA1-1998, para la atención integral a personas con discapacidad  
D.O.F. 19-XI-1999

Norma Oficial Mexicana NOM-031-NUCL-1999, requerimientos para la calificación y entrenamiento del personal ocupacionalmente expuesto a radiaciones ionizantes  
D.O.F. 28-XII-1999

Norma Oficial Mexicana NOM-166-SSA1-1997, para la organización y funcionamiento de los laboratorios clínicos  
D.O.F. 13-I-2000

Norma Oficial Mexicana NOM-170-SSA1-1998, para la práctica de anestesiología  
D.O.F. 10-I-2000

Norma Oficial Mexicana NOM-020-SSA2-1994, para la prestación de servicios de atención médica en unidades móviles tipo ambulancia  
D.O.F. 11-IV-2000

Norma Oficial Mexicana NOM-035-NUCL-1999, Límites para considerar un residuo sólido como desecho radiactivo  
D.O.F. 19-V-2000



**INFORME DE RENDICIÓN DE CUENTAS DE LA ADMINISTRACIÓN 2000 - 2006**

**ETAPA 1: INFORME QUE COMPRENDE DEL 01 - DICIEMBRE - 2000 AL 31 - DICIEMBRE - 2005**

<b>Clave Presupuestaria: NBG</b>	<b>Nombre: Hospital Infantil de México Federico Gómez</b>
--------------------------------------	---

<b>CONTENIDO</b>
<b>ACCIONES EMPRENDIDAS, PROGRAMAS ESTABLECIDOS Y RESULTADOS OBTENIDOS</b>

Modificación a la Norma Oficial Mexicana NOM-010-SSA2-1993 para la prevención y control de la infección por virus de la inmunodeficiencia humana  
D.O.F. 21-VI-2000

Norma Oficial Mexicana NOM-190-SSA1-1999, prestación de servicios de salud. Criterios para la atención médica de la violencia familiar  
D.O.F. 08-III-2000

Norma Oficial Mexicana NOM-031-SSA2-1999 para la atención a la salud del niño  
D.O.F. 09-II-2001

Norma Oficial Mexicana NOM-197-SSA1-2000, Que establece los requisitos mínimos de infraestructura y equipamiento de hospitales y consultorios de atención médica especializada  
D.O.F. 24-X-2001

Norma Oficial Mexicana NOM-012-NUCL-1995, requerimientos y calibración de monitores de radiación ionizante  
D.O.F. 19-VI-2002

Norma Oficial Mexicana NOM-087-ECOL-SSA1-2002, Protección Ambiental, Salud Ambiental, Residuos Peligrosos Biológico-Infeciosos, clasificación y especificaciones de manejo  
D.O.F. 17-II-2003

Norma Oficial Mexicana NOM 003-SEGOB-2002, señales y Avisos para Protección Civil.- Colores, formas y símbolos a utilizar  
D.O.F. 17-IX-2003

Norma Oficial Mexicana de Emergencia NOM-EM-002-SSA2-2003, Para la vigilancia epidemiológica, prevención y control de las infecciones nosocomiales  
D.O.F. 26-XI-2003





**INFORME DE RENDICIÓN DE CUENTAS DE LA ADMINISTRACIÓN 2000 - 2006**

**ETAPA 1: INFORME QUE COMPRENDE DEL 01 - DICIEMBRE - 2000 AL 31 - DICIEMBRE - 2005**

<b>Clave Presupuestaria:</b> <b>NBG</b>	<b>Nombre: Hospital Infantil de México Federico Gómez</b>
--	---

**CONTENIDO**

**ACCIONES EMPRENDIDAS, PROGRAMAS ESTABLECIDOS Y RESULTADOS OBTENIDOS**

**Planes y Programas**

- Plan Nacional de Desarrollo 2001-2006  
D.O.F. 30-V-2001
- Programa Nacional de Salud 2001-2006  
D.O.F. 21-IX-2001
- Programa Nacional de Combate a la Corrupción y Fomento a la Transparencia y el Desarrollo Administrativo 2001-2006  
D.O.F. 22-IV-2002
- Sistema Nacional de Protección Civil  
D.O.F. 06-V-1986
- Programa Nacional de Protección Civil 2001-2006  
D.O.F. 19-IX-2002

**Otras Disposiciones**

- Aviso por el que se dan a conocer los formatos de los trámites que aplica el Centro Nacional de la Transfusión Sanguínea  
D.O.F. 28-VI-1999
- Criterios para la Certificación de Hospitales  
D.O.F. 25-VI-1999
- Criterio Quinto
- Estatuto Orgánico del Hospital Infantil de México Federico Gómez  
Marzo 2005
- Establece la organización interna del HIMFG
- Normas para la Administración y Baja de Bienes Muebles de las Dependencias de la Administración Pública Federal  
D.O.F. 03-IX-2001



**INFORME DE RENDICIÓN DE CUENTAS DE LA ADMINISTRACIÓN 2000 - 2006**

**ETAPA 1: INFORME QUE COMPRENDE DEL 01 - DICIEMBRE - 2000 AL 31 - DICIEMBRE - 2005**

<b>Clave Presupuestaria: NBG</b>	<b>Nombre: Hospital Infantil de México Federico Gómez</b>
--------------------------------------	---

<b>CONTENIDO</b>
<b>ACCIONES EMPRENDIDAS, PROGRAMAS ESTABLECIDOS Y RESULTADOS OBTENIDOS</b>

Relación de Entidades Paraestatales de la Administración Pública Federal  
D.O.F. 15-VIII-2002  
Secretaría de Salud  
Hospital Infantil de México Federico Gómez

Manual para la desincorporación patrimonial y baja de bienes muebles de las Dependencias y Entidades de la Administración Pública Federal  
D.O.F. 02-X-2002  
Ref. 30-V-2003

Lineamientos que deberán observar las dependencias y entidades de la Administración Pública Federal en la recepción, procesamiento y trámite de las solicitudes de acceso a la información gubernamental que formulen los particulares, así como en su resolución y notificación, y la entrega de la información en su caso, con exclusión de las solicitudes de acceso a datos personales y su corrección  
D.O.F. 12-VI-2003

Aviso por el que se dan a conocer los formatos de solicitudes de acceso a la información, de acceso y corrección de datos personales y de recurso de revisión, cuya presentación no se realiza a través de medios electrónicos  
D.O.F. 12-VI-2003

Lineamientos que deberán observar las dependencias y entidades de la Administración Pública Federal para notificar al Instituto Federal de Acceso a la Información Pública los índices de expedientes reservados  
D.O.F. 09-XII-2003

Lineamientos Generales para la clasificación y desclasificación de la información de las dependencias y entidades de la Administración Pública Federal  
D.O.F. 18-VIII-2003



**INFORME DE RENDICIÓN DE CUENTAS DE LA ADMINISTRACIÓN 2000 - 2006**

**ETAPA 1: INFORME QUE COMPRENDE DEL 01 - DICIEMBRE - 2000 AL 31 - DICIEMBRE - 2005**

<b>Clave Presupuestaria:</b> <b>NBG</b>	<b>Nombre: Hospital Infantil de México Federico Gómez</b>
--	---

**CONTENIDO**

**ACCIONES EMPRENDIDAS, PROGRAMAS ESTABLECIDOS Y RESULTADOS OBTENIDOS**

Lineamientos que deberán observar las dependencias y entidades de la Administración Pública Federal en la recepción, procesamiento, trámite, resolución y notificación de las solicitudes de acceso a datos personales que formulen los particulares, con exclusión de las solicitudes de corrección de dichos datos  
D.O.F. 25-VIII-2003

Lineamientos Generales para la Organización y Conservación de los Archivos de las Dependencias y Entidades de la Administración Pública Federal  
D.O.F. 20-II-2004

Lineamientos que deberán observar las dependencias y entidades de la Administración Pública Federal, en la recepción, procesamiento, trámite y resolución y notificación de las solicitudes de corrección de datos personales que formulen los particulares  
D.O.F. 06-IV-2004

Decreto por el que se establece el procedimiento y los requisitos para la inscripción en los Registros de Personas Acreditadas operados por las dependencias y organismos descentralizados de la Administración Pública Federal y las bases para la interconexión informática de los mismos  
D.O.F. 04-V-2004

Aviso de prórroga de la Norma Oficial Mexicana de Emergencia NOM-EM-002-SSA2-2003 Para la vigilancia epidemiológica, prevención y control de las infecciones nosocomiales, publicada el 26 de noviembre de 2003  
D.O.F. 27-V-2004

Lineamientos Generales para la Administración de Almacenes de las Dependencias y Entidades de la Administración Pública Federal  
D.O.F. 11-XI-2004

Políticas Bases y Lineamientos de Adquisiciones, Arrendamientos y Servicios del Hospital Infantil de México Federico Gómez  
Octubre 2004



## INFORME DE RENDICIÓN DE CUENTAS DE LA ADMINISTRACIÓN 2000 - 2006

### ETAPA 1: INFORME QUE COMPRENDE DEL 01 - DICIEMBRE - 2000 AL 31 - DICIEMBRE - 2005

<b>Clave Presupuestaria:</b> <b>NBG</b>	<b>Nombre: Hospital Infantil de México Federico Gómez</b>
--	---

#### CONTENIDO

#### ACCIONES EMPRENDIDAS, PROGRAMAS ESTABLECIDOS Y RESULTADOS OBTENIDOS

Cuadro Básico y Catálogo de Biológicos y Reactivos del Sector Salud 1997  
D.O.F. 29-IX-1997 Octava Actualización: 06-VIII-2002

Cuadro Básico y Catálogo de Auxiliares de Diagnóstico  
D.O.F. 30-IX-2004 Segunda Actualización

Cuadro Básico y Catálogo de Material de Curación y Prótesis  
D.O.F. 30-VII-2002 Novena Actualización

Cuadro Básico y Catálogo de Medicamentos  
D.O.F. 27-X-04 Décimo Octava Actualización

Cuadro Básico y Catálogo de Material de Curación  
D.O.F. 13-X-2004 Segunda Actualización

Catálogo de Medicamentos Genéricos Intercambiables  
D.O.F. 01-X-2004 Vigésima Tercera Actualización

Cuadro Básico y Catálogo de Instrumental y Equipo Médico  
D.O.F. 22-XII-2004 Vigésima Primera Actualización

Guía Técnica para la Elaboración e Instrumentación de Programa Interno de Protección Civil



## INFORME DE RENDICIÓN DE CUENTAS DE LA ADMINISTRACIÓN 2000 - 2006

### ETAPA 1: INFORME QUE COMPRENDE DEL 01 - DICIEMBRE - 2000 AL 31 - DICIEMBRE - 2005

<b>Clave Presupuestaria:</b> NBG	<b>Nombre:</b> Hospital Infantil de México Federico Gómez
-------------------------------------	---

#### CONTENIDO

#### ACCIONES EMPRENDIDAS, PROGRAMAS ESTABLECIDOS Y RESULTADOS OBTENIDOS

### II. Políticas y Estrategias Generales de Gobierno

1.- Plan Nacional de Desarrollo 2001-2006. (Ver Apartado A. Presentación; Numeral 3. Objetivos y Actividades Institucionales y Apartado C. Programas y Resultados obtenidos en la Gestión del Periodo 2001-2005, Numeral 5. Cumplimiento de Programas y Metas Programáticas.)

### III. Situación Financiera y Programático-Presupuestaria

1.- Ingresos.

INGRESOS	2001	2002	2003	2004	2005
RECURSOS PROPIOS	20,645.2	22,650.7	23,000.0	49,500.0	36,419.4
RECURSOS FISCALES	478,821.1	514,411.6	600,123.3	634,509.9	700,852.8
RECURSOS DE TERCEROS					
<b>TOTAL</b>	<b>499,466.3</b>	<b>537,062.3</b>	<b>623,123.3</b>	<b>684,009.9</b>	<b>737,272.2</b>

Los recursos propios han mostrado incrementos en el periodo 2001 - 2003, principalmente por la aplicación del nuevo tabulador de cuotas de recuperación, cumpliendo con los techos propuestos.

En el ejercicio 2004 el incremento que se muestra se debe principalmente a los donativos que a través de Fundación Azteca fueron otorgados al Hospital para la adquisición de un Acelerador Lineal.

En el ejercicio 2005 debido a la actualización del tabulador de cuotas de recuperación se captaron recursos superiores a los estimados, por lo que previo aval de la Dirección General de Programación, Organización y Presupuesto de la Secretaría de Salud, se solicitó a la Secretaría de Hacienda y Crédito Público, la autorización de excedentes de ingresos propios por 10'419.4 Miles de Pesos.



**INFORME DE RENDICIÓN DE CUENTAS DE LA ADMINISTRACIÓN 2000 - 2006**

**ETAPA 1: INFORME QUE COMPRENDE DEL 01 - DICIEMBRE - 2000 AL 31 - DICIEMBRE - 2005**

<b>Clave Presupuestaria:</b> <b>NBG</b>	<b>Nombre: Hospital Infantil de México Federico Gómez</b>
--	---

**CONTENIDO**

**ACCIONES EMPRENDIDAS, PROGRAMAS ESTABLECIDOS Y RESULTADOS OBTENIDOS**

2.- Egresos.

**Ejercicio 2001**

En el Capítulo 1000 “Servicios Personales”, en el período enero - diciembre 2001, se ejercieron recursos por 340,412.1 miles de pesos de un presupuesto modificado de 340,583.4 miles de pesos lo que representa un subejercicio de 171.3 miles de pesos con respecto al presupuesto modificado, la diferencia registrada entre el presupuesto modificado y ejercido, se debió principalmente a incidencias de personal en el transcurso del mes de diciembre, el cual fue enterado a la Tesorería de la Federación con el aviso de reintegro no. 2.

En el Capítulo 2000 “Materiales y Suministros”, en el período que se informa se ejercieron recursos por 101,697.2 miles de pesos de un presupuesto modificado de 101,074.8 miles de pesos, la diferencia registrada entre el presupuesto modificado y ejercido por 622.4 miles de pesos, se compensa con el Capítulo 3000 “Servicios Generales”.

En el Capítulo 3000 “Servicios Generales”, en el período que se informa se ejercieron recursos por 39,885.9 miles de pesos de un presupuesto modificado de 40,508.1 miles de pesos lo que representa un subejercicio de 622.2 miles de pesos, se compensa con el Capítulo 2000 “Materiales y Suministros”.

En el Capítulo 5000 “Bienes Muebles e Inmuebles”, en el período que se informa se ejercieron recursos por 6,926.1 miles de pesos de un presupuesto modificado de 7,300.0 miles de pesos lo que representa un subejercicio de 373.9 miles de pesos, los cuales se enteraron a la Tesorería de la Federación.

En el Capítulo 6000 “Obra Pública”, en el período que se informa se ejercieron recursos por 10,000.0 miles de pesos de un presupuesto modificado de 10,000.0 miles de pesos.

Los Recursos Propios en el período que se informa programados originalmente fueron de 25,000.0 Miles de pesos de los cuales se captaron 20,645.2 Miles de Pesos, presentándose un déficit de 4,354.8 Miles de Pesos, lo anterior debido a que la aplicación del nuevo tabulador de cuotas de recuperación se dio a partir del mes de noviembre, a la baja de interés bancario y a la disminución de donativos en efectivo.

Los Recursos de Terceros modificados y ejercidos en el período que se informa ascienden a 17,974.9 Miles de Pesos.



**INFORME DE RENDICIÓN DE CUENTAS DE LA ADMINISTRACIÓN 2000 - 2006**

**ETAPA 1: INFORME QUE COMPRENDE DEL 01 - DICIEMBRE - 2000 AL 31 - DICIEMBRE - 2005**

<b>Clave Presupuestaria: NBG</b>	<b>Nombre: Hospital Infantil de México Federico Gómez</b>
--------------------------------------	---

<b>CONTENIDO</b>
<b>ACCIONES EMPRENDIDAS, PROGRAMAS ESTABLECIDOS Y RESULTADOS OBTENIDOS</b>

**Ejercicio 2002**

En el Capítulo 1000 "Servicios Personales", en el período enero – diciembre 2002, se ejercieron recursos por 388,453.5 miles de pesos de un presupuesto modificado de 388,453.5 miles de pesos.

En el Capítulo 2000 "Materiales y Suministros", en el período que se informa se ejercieron recursos por 97,201.6 miles de pesos de un presupuesto modificado de 97,201.6 miles de pesos. En este ejercicio la Institución se vio afectada por reducciones al presupuesto por 44,673.8 Miles de pesos.

En el Capítulo 3000 "Servicios Generales", en el período que se informa se ejercieron recursos por 38,028.2 miles de pesos de un presupuesto modificado de 38,028.2 miles de pesos. En este ejercicio la Institución se vio afectada por reducciones al presupuesto por 3,287.6 Miles de pesos.

En el Capítulo 5000 "Bienes Muebles e Inmuebles", en el período que se informa se ejercieron recursos por 3,675.9 miles de pesos de un presupuesto modificado de 3,676.0 miles de pesos lo que representa un subejercicio de 0.1 miles de pesos, los cuales se enteraron a la Tesorería de la Federación. En este ejercicio la Institución se vio afectada por reducciones al presupuesto por 307.3 Miles de pesos.

En el Capítulo 6000 "Obra Pública", en el período que se informa se ejercieron recursos por 9,702.7 miles de pesos de un presupuesto modificado de 9,703.0 miles de pesos lo que representa un subejercicio de 0.3 miles de pesos, los cuales se enteraron a la Tesorería de la Federación. En este ejercicio la Institución se vio afectada por reducciones al presupuesto por 297.0 Miles de pesos.

Los Recursos Propios en el período que se informa programados originalmente fueron de 23,000.0 Miles de pesos de los cuales se captaron 22,650.7 Miles de Pesos, presentándose un déficit de 349.3 Miles de Pesos, lo anterior debido a la disminución del interés bancario y a la disminución de donativos en efectivo.

Los Recursos de Terceros modificados y ejercidos en el período que se informa ascienden a 38,628.2 Miles de Pesos.



**INFORME DE RENDICIÓN DE CUENTAS DE LA ADMINISTRACIÓN 2000 - 2006**

**ETAPA 1: INFORME QUE COMPRENDE DEL 01 - DICIEMBRE - 2000 AL 31 - DICIEMBRE - 2005**

<b>Clave Presupuestaria: NBG</b>	<b>Nombre: Hospital Infantil de México Federico Gómez</b>
--------------------------------------	---

<b>CONTENIDO</b>
<b>ACCIONES EMPRENDIDAS, PROGRAMAS ESTABLECIDOS Y RESULTADOS OBTENIDOS</b>

**Ejercicio 2003**

En el Capítulo 1000 "Servicios Personales", en el período enero - diciembre 2003, se ejercieron recursos por 464,804.4 miles de pesos de un presupuesto modificado de 464,804.4 miles de pesos. En este Capítulo de gasto, el ejercicio presupuestal impactó principalmente las erogaciones por sueldos base; otras prestaciones, como las derivadas principalmente por el pago de las medidas de fin de año, la compensación garantizada a mandos medios y superiores, así como la aplicación del procedimiento para la tabla reversa.

En el Capítulo 2000 "Materiales y Suministros", en el período que se informa se ejercieron recursos por 106,818.1 miles de pesos de un presupuesto modificado de 106,818.1 miles de pesos. En este Capítulo de gasto se reflejaron ampliaciones al presupuesto por 5,880.0 Miles de Pesos como apoyo presupuestal para cubrir déficit en los rubros de medicinas, productos farmacéuticos, materiales y suministros médicos y de laboratorio; y por 8,500.0 Miles de Pesos aplicados a fortalecer el Programa de Arranque Parejo en la Vida Dirigido a la Salud de la Colectividad.

En el Capítulo 3000 "Servicios Generales", en el período que se informa se ejercieron recursos por 45,503.7 miles de pesos de un presupuesto modificado de 45,503.7 miles de pesos.

En el Capítulo 5000 "Bienes Muebles e Inmuebles", en el período que se informa no se autorizaron recursos.

En el Capítulo 6000 "Obra Pública", en el período que se informa se ejercieron recursos por 5,997.1 miles de pesos de un presupuesto modificado de 5,997.1 miles de pesos.

Los Recursos Propios en el período que se informa programados originalmente fueron de 23,000.0 Miles de pesos de los cuales se captaron 23,000.0 Miles de Pesos.

Los Recursos de Terceros modificados y ejercidos en el período que se informa ascienden a 40,285.9 Miles de Pesos.





## INFORME DE RENDICIÓN DE CUENTAS DE LA ADMINISTRACIÓN 2000 - 2006

### ETAPA 1: INFORME QUE COMPRENDE DEL 01 - DICIEMBRE - 2000 AL 31 - DICIEMBRE - 2005

<b>Clave Presupuestaria:</b> NBG	<b>Nombre:</b> Hospital Infantil de México Federico Gómez
-------------------------------------	---

#### CONTENIDO

#### ACCIONES EMPRENDIDAS, PROGRAMAS ESTABLECIDOS Y RESULTADOS OBTENIDOS

##### **Ejercicio 2004**

En el Capítulo 1000 "Servicios Personales", en el período enero - diciembre 2004, se ejercieron recursos por 471,208.9 miles de pesos de un presupuesto modificado de 471,208.9 miles de pesos. En este Capítulo de gasto, el ejercicio presupuestal reflejo principalmente las erogaciones por sueldos base, otras prestaciones y compensaciones al personal.

En el Capítulo 2000 "Materiales y Suministros", en el período que se informa se ejercieron recursos por 103,793.0 miles de pesos de un presupuesto modificado de 103,793.0 miles de pesos. De este Capítulo de gasto se transfirieron recursos por 10,000.0 Miles de Pesos al Capítulo 5000 "Bienes Muebles e Inmuebles".

En el Capítulo 3000 "Servicios Generales", en el período que se informa se ejercieron recursos por 57,660.1 miles de pesos de un presupuesto modificado de 57,660.1 miles de pesos. De este Capítulo de gasto se transfirieron recursos por 5,000.0 Miles de Pesos al Capítulo 5000 "Bienes Muebles e Inmuebles".

En el Capítulo 5000 "Bienes Muebles e Inmuebles", en el período que se informa se ejercieron recursos por 44,789.8 miles de pesos de un presupuesto modificado de 44,789.8 miles de pesos. En este Capítulo de gasto se efectuaron transferencias compensadas por 15,000.0 Miles de Pesos de los Capítulos 2000 "Materiales y Suministros" y 3000 "Servicios Generales", además se autorizaron 25,693.4 Miles de Pesos de Recursos Propios para la adquisición de un Acelerador Lineal, 19,000.0 Miles de Pesos como ampliación y 6,693.4 Miles de Pesos como la transferencia compensada de recursos propios del Capítulo 3000 "Servicios Generales".

Lo anterior, ayudó a continuar con la sustitución y equipamiento de las diferentes áreas que conforman este Instituto, asimismo a la actualización de equipo de cómputo y principalmente para la adquisición de un acelerador lineal crucial al incorporar métodos de vanguardia en el campo de la pediatría, situación que demanda una erogación cada vez mayor en equipo e insumos, para brindar la atención especializada a niños de escasos recursos y sin seguridad social.

En el Capítulo 6000 "Obra Pública", en el período que se informa se ejercieron recursos por 6,558.1 miles de pesos de un presupuesto modificado de 6,558.1 miles de pesos.



**INFORME DE RENDICIÓN DE CUENTAS DE LA ADMINISTRACIÓN 2000 - 2006**

**ETAPA 1: INFORME QUE COMPRENDE DEL 01 - DICIEMBRE - 2000 AL 31 - DICIEMBRE - 2005**

<b>Clave Presupuestaria:</b> <b>NBG</b>	<b>Nombre: Hospital Infantil de México Federico Gómez</b>
--	---

**CONTENIDO**

**ACCIONES EMPRENDIDAS, PROGRAMAS ESTABLECIDOS Y RESULTADOS OBTENIDOS**

Los Recursos Propios en el período que se informa programados originalmente fueron de 49,500.0 Miles de pesos de los cuales se captaron 56,227.6 Miles de Pesos, la diferencia entre el recurso programado y el captado es por 6,727.6 Miles de Pesos, los cuales se reflejan en el flujo de efectivo del siguiente ejercicio en la disponibilidad inicial.

Los Recursos de Terceros modificados y ejercidos en el período que se informa ascienden a 17,229.8 Miles de Pesos.

**Ejercicio 2005**

En el Capítulo 1000 “Servicios Personales”, en el período enero – diciembre 2005, se ejercieron recursos por 506,633.0 miles de pesos de un presupuesto modificado de 506,633.0 miles de pesos. En este Capítulo de gasto, el ejercicio presupuestal reflejo principalmente las erogaciones por sueldos base, otras prestaciones y compensaciones al personal.

En el Capítulo 2000 “Materiales y Suministros”, en el período que se informa se ejercieron recursos por 134,183.3 miles de pesos de un presupuesto modificado de 134,183.3 miles de pesos. De este Capítulo de gasto se transfirieron recursos por 10,000.0 Miles de Pesos al Capítulo 5000 “Bienes Muebles e Inmuebles”.

En el Capítulo 3000 “Servicios Generales”, en el período que se informa se ejercieron recursos por 55,552.6 miles de pesos de un presupuesto modificado de 55,552.6 miles de pesos. De este Capítulo de gasto se transfirieron recursos por 5,000.0 Miles de Pesos al Capítulo 5000 “Bienes Muebles e Inmuebles”.

En el Capítulo 5000 “Bienes Muebles e Inmuebles”, en el período que se informa se ejercieron recursos por 24,607.9 miles de pesos de un presupuesto modificado de 27,607.9 miles de pesos, la diferencia entre el presupuesto modificado y ejercido por 2,419.3 Miles de Pesos, corresponde a la autorización del excedente de ingresos propios, los cuales se aplicarán en la adquisición de equipo médico en el ejercicio 2006.

En el Capítulo 6000 “Obra Pública”, en el período que se informa se ejercieron recursos por 12,778.0 miles de pesos de un presupuesto modificado de 13,778.0 miles de pesos la diferencia entre el presupuesto modificado y ejercido por 1,000.0 Miles de Pesos, corresponde a la autorización del excedente de ingresos propios, los cuales se aplicarán en la adquisición de equipo médico en el ejercicio 2006.



**INFORME DE RENDICIÓN DE CUENTAS DE LA ADMINISTRACIÓN 2000 - 2006**

**ETAPA 1: INFORME QUE COMPRENDE DEL 01 - DICIEMBRE - 2000 AL 31 - DICIEMBRE - 2005**

<b>Clave Presupuestaria:</b> NBG	<b>Nombre:</b> Hospital Infantil de México Federico Gómez
-------------------------------------	---

**CONTENIDO**

**ACCIONES EMPRENDIDAS, PROGRAMAS ESTABLECIDOS Y RESULTADOS OBTENIDOS**

Los Recursos Propios en el período que se informa programados originalmente fueron de 36,000.0 Miles de pesos de los cuales se captaron y autorizaron 10,419.4 Miles de Pesos adicionales, de los cuales se aplicaron 7,000.0 Miles de Pesos al Capítulo 2000 “Materiales y Suministros”, 2,419.4 Miles de pesos al Capítulo 5000 “Bienes Muebles e Inmuebles” y 1,000.0 Miles de Pesos al Capítulo 6000 “Obra Pública”.

Los Recursos de Terceros modificados y ejercidos en el período que se informa ascienden a 32,232.5 Miles de Pesos.

3.- Estados Financieros.

Estados Financieros del Hospital Infantil de México Federico Gómez.

**Estado de Posición Financiera  
(Miles de pesos con un decimal)**

Concepto	Saldos a los cierres de:						Valoración 2000/2005	
	2000	2001	2002	2003	2004	2005	Importe	%
<b>ACTIVO</b>								
Caja y Bancos	66,326.7	69,286.4	49,673.0	63,545.3	143,652.7	184,541.2	118,214.5	2.8
Cuentas por cobrar	22,986.9	4,168.6	9,915.0	35,077.8	38,919.3	5,268.0	-17,718.9	0.2
Inventarios	23,450.3	12,914.5	9,780.3	17,388.4	21,029.8	43,315.8	19,865.5	1.8
Terrenos	14,718.5	14,718.5	15,759.3	17,576.9	17,576.9	17,576.9	2,858.4	1.2
Edificios e Instalaciones (Neto)	145,550.5	113,241.2	141,962.5	147,946.0	143,009.6	140,020.0	-5,530.5	1.0
Maquinaria	45,095.4	48,585.8	77,267.3	83,282.5	140,428.5	190,789.8	145,694.4	4.2
Equipo de transporte (Neto)	13.7	346.9	286.9	215.2	208.4	123.7	110.0	9.0
Obras en proceso	16,222.2	24,771.0	19,537.3	13,305.7	19,364.6	18,182.5	1,960.3	1.1
Cargos Diferidos (Neto)	0.0	0.0	0.0	0.0	0.0	0.0	0.0	0.0
Otros Activos	291,906.8	413,377.5	464,279.5	496,301.8	529,761.2	557,996.3	266,089.5	1.9
<b>TOTAL DE ACTIVO</b>	<b>626,271.0</b>	<b>701,410.4</b>	<b>788,461.1</b>	<b>874,639.6</b>	<b>1,053,951.0</b>	<b>1,157,814.2</b>	<b>531,543.2</b>	<b>1.8</b>
<b>PASIVO</b>								
Contratistas y Proveedores	20,029.4	14,617.5	11,101.5	20,990.3	25,160.4	45,488.3	25,458.9	2.3
Acreedores	11,168.0	3,546.9	5,660.0	15,070.2	38,538.7	24,728.7	13,560.7	2.2
Prestamos bancarios	0.0	0.0	0.0	0.0	0.0	0.0	0.0	0.0
Impuestos y Derechos	20,130.5	8,063.7	8,705.3	40,140.3	16,638.5	10,306.5	-9,824.0	0.5
Créditos Diferidos	0.0	0.0	0.0					



# INFORME DE RENDICIÓN DE CUENTAS DE LA ADMINISTRACIÓN 2000 - 2006

## ETAPA 1: INFORME QUE COMPRENDE DEL 01 - DICIEMBRE - 2000 AL 31 - DICIEMBRE - 2005

<b>Clave Presupuestaria:</b> NBG	<b>Nombre:</b> Hospital Infantil de México Federico Gómez
-------------------------------------	---

### CONTENIDO

#### ACCIONES EMPRENDIDAS, PROGRAMAS ESTABLECIDOS Y RESULTADOS OBTENIDOS

Concepto	Saldos a los cierres de:						Valoración 2000/2005	
	2000	2001	2002	2003	2004	2005	Importe	%
Otros Pasivos	43,038.3	53,016.4	58,076.9	44,330.7	69,863.9	105,143.4	62,105.1	2.4
<b>TOTAL PASIVOS</b>	<b>94,366.2</b>	<b>79,244.5</b>	<b>83,543.7</b>	<b>120,531.5</b>	<b>150,201.5</b>	<b>185,666.9</b>	<b>91,300.7</b>	<b>2.0</b>
<b>CAPITAL</b>								
Patrimonio o Capital Social	307,842.1	325,773.8	365,454.6	392,387.7	513,718.2	560,165.6	252,323.5	1.8
Superávit por Reevaluación	381,552.7	499,941.8	595,664.7	627,372.5	676,362.7	705,361.4	323,808.7	1.8
Otras Reservas	0.0	0.0	0.0	0.0	0.0	0.0	0.0	0.0
Resultados (Utilidad o Pérdida)	-157,490.0	-203,549.7	-256,201.9	-265,652.1	-286,331.4	-293,379.7	-135,889.7	1.9
<b>TOTAL DE CAPITAL</b>	<b>531,904.8</b>	<b>622,165.9</b>	<b>704,917.4</b>	<b>754,108.1</b>	<b>903,749.5</b>	<b>972,147.3</b>	<b>440,242.5</b>	<b>1.8</b>
<b>TOTAL DE PASIVO Y CAPITAL</b>	<b>626,271.0</b>	<b>701,410.4</b>	<b>788,461.1</b>	<b>874,639.6</b>	<b>1,053,951.0</b>	<b>1,157,814.2</b>	<b>531,543.2</b>	<b>1.8</b>

#### Estado de Resultados (Miles de pesos con un decimal)

Concepto	2000	2001	2002	2003	2004	2005	Variación 2000-2005	
							Importe	%
<b>Ventas</b>	15,574.9	18,945.4	20,054.7	21,226.5	24,870.2	32,336.9	16,762.0	2.1
<b>Menos:</b>								
Costo de ventas	0.0	0.0	0.0	0.0	0.0	0.0	0.0	0.0
Resultado Marginal	15,574.9	18,945.4	20,054.7	21,226.5	24,870.2	32,336.9	16,762.0	2.1
<b>Gasto de Operación:</b>								
Servicios Personales	312,759.2	341,025.5	389,283.1	457,146.7	471,208.9	506,633.0	193,873.8	1.6
Materiales y Suministros	100,612.8	99,870.3	103,081.7	98,947.5	107,249.4	134,795.3	34,182.5	1.3
Servicio Generales	38,078.0	39,885.9	47,802.3	35,896.8	48,310.7	55,533.9	17,455.9	1.5
Gastos y (Productos financieros)	-14,313.4	-20,757.2	-21,049.8	-25,178.5	-22,872.9	-26,156.1	-11,842.7	1.8
Otros gastos (Productos)	56,432.4	66,074.4	54,176.8	59,496.7	48,008.8	32,046.0	-24,386.4	0.6
<b>Suma Gastos de Operación</b>	<b>493,569.0</b>	<b>526,098.9</b>	<b>573,294.1</b>	<b>626,309.2</b>	<b>651,904.9</b>	<b>702,852.1</b>	<b>209,283.1</b>	<b>1.4</b>
<b>Resultados antes de:</b>								
ISR	0.0	0.0	0.0	0.0	0.0	0.0	0.0	0.0
PTU	0.0	0.0	0.0	0.0	0.0	0.0	0.0	0.0
<b>Resultado Neto antes de Transferencias Fiscales</b>	<b>-477,994.1</b>	<b>-507,153.5</b>	<b>-553,239.4</b>	<b>-605,082.7</b>	<b>-627,034.7</b>	<b>-670,515.2</b>	<b>-192,521.1</b>	<b>1.4</b>
Transferencias Fiscales	418,420.5	461,521.1	501,032.6	594,126.2	606,355.4	663,467.0	245,046.5	1.6



**INFORME DE RENDICIÓN DE CUENTAS DE LA ADMINISTRACIÓN 2000 - 2006**

**ETAPA 1: INFORME QUE COMPRENDE DEL 01 - DICIEMBRE - 2000 AL 31 - DICIEMBRE - 2005**

<b>Clave Presupuestaria:</b> NBG	<b>Nombre:</b> Hospital Infantil de México Federico Gómez
-------------------------------------	---

**CONTENIDO**  
**ACCIONES EMPRENDIDAS, PROGRAMAS ESTABLECIDOS Y RESULTADOS OBTENIDOS**

Concepto	2000	2001	2002	2003	2004	2005	Variación 2000-2005	
							Importe	%
<b>Resultado Neto después de Transferencias Fiscales</b>	-59,573.6	-45,632.4	-52,206.8	-10,956.5	-20,679.3	-7,048.2	52,525.4	0.1

- Los Estados Financieros del Hospital Infantil de México Federico Gómez al 31 de diciembre de los ejercicios 2001 a 2005, se encuentran en custodia de la Subdirección de Recurso Financieros y se incluyeron en el **Formato 6. Relación de Documentos que se Integran como Anexos en los Informes de Rendición de Cuentas de la Administración Pública Federal 2000-2006.**
- Los Dictámenes emitidos por los Auditores Externos designados por la Secretaría de la Función Pública, al Hospital Infantil de México Federico Gómez de los ejercicios 2001 a 2005, se encuentran en custodia de la Subdirección de Recurso Financieros y se incluyeron en el **Formato 6. Relación de Documentos que se Integran como Anexos en los Informes de Rendición de Cuentas de la Administración Pública Federal 2000-2006.**

4.- Integración de Programas y Presupuesto.

Juicio general sobre la evolución del presupuesto a través de varios ejercicios fiscales

Durante los últimos ejercicios fiscales el presupuesto anual autorizado al Hospital Infantil de México Federico Gómez se ha incrementado de manera paulatina, sin embargo los montos autorizadas para cada ejercicio fiscal han sido insuficientes para hacer frente a la atención de las necesidades de bienes y servicios que presentan las áreas sustantivas del hospital, mismas que también han incrementado los niveles de operación, esta situación ha sido reiterativa lo que año con año genera presiones de gasto que quedan pendientes, diferimiento de pasivos para el siguiente ejercicio fiscal y necesidades de las áreas usuarias no atendidas.

Aunado a lo anterior también se destaca la ausencia de centros de costos y asignaciones presupuestales por áreas de responsabilidad que permitan ejercer un control eficiente de los recursos presupuestales

Evaluar la suficiencia del presupuesto autorizado con la congruencia del calendario y de la estructura del presupuesto



**INFORME DE RENDICIÓN DE CUENTAS DE LA ADMINISTRACIÓN 2000 - 2006**

**ETAPA 1: INFORME QUE COMPRENDE DEL 01 - DICIEMBRE - 2000 AL 31 - DICIEMBRE - 2005**

<b>Clave Presupuestaria: NBG</b>	<b>Nombre: Hospital Infantil de México Federico Gómez</b>
--------------------------------------	---

<b>CONTENIDO</b>
<b>ACCIONES EMPRENDIDAS, PROGRAMAS ESTABLECIDOS Y RESULTADOS OBTENIDOS</b>

Las asignaciones presupuestales mensuales se determinan con base en el techo presupuestal que asigna la Coordinadora Sectorial que no son congruentes ni suficientes con las necesidades que presenta esta Institución.

Valorar la importancia de los ajustes que fue necesario incorporar en función de las programas afectados

Los ajustes que se realizan tienen por objeto buscar la congruencia entre las cifras presupuestadas y las necesidades reales de las áreas usuarias, ajustes que son efectuados sin afectar el cumplimiento de metas de los programas y proyectos asignados.

Cuantificar y comentar las ampliaciones y reducciones operadas durante el ejercicio fiscal

**Ejercicio 2002**

Durante este ejercicio, del presupuesto original autorizado para el capítulo 1000 por 373 279.6 miles de pesos se autorizo ampliación por 15 174 miles derivada de medidas de carácter salarial; por lo que corresponde a los importes autorizados en los capítulos 2000 y 3000 por 128 724.7 y 31 815.8 miles de pesos respectivamente se les aplicó por indicación de la Coordinadora Sectorial una reducción presupuestal por 44,673.9 y 3,287.6 respectivamente por lo que el presupuesto modificado quedo en 84,050.9 y 28,528.2

**Ejercicio 2003**

Con relación al segundo presupuesto modificado autorizado al HIMFG se presentaron las modificaciones siguientes:

El capítulo 1000 Servicios Personales se modifica de 427,360.2 mp a 434,060.2 mp, como resultado del apoyo otorgado por la Secretaria de Salud para cubrir medidas de fin de año, a través de la afectación presupuestaria número 315-A-12-557, registrada en el Sistema Integral de Control Presupuestario (SICP) el 4 de diciembre de ese año, con base en el oficio No. 307-A-0972 del 27 de noviembre de 2003 emitido por la Unidad de Política y Control Presupuestario.



**INFORME DE RENDICIÓN DE CUENTAS DE LA ADMINISTRACIÓN 2000 - 2006**

**ETAPA 1: INFORME QUE COMPRENDE DEL 01 - DICIEMBRE - 2000 AL 31 - DICIEMBRE - 2005**

<b>Clave Presupuestaria:</b> <b>NBG</b>	<b>Nombre: Hospital Infantil de México Federico Gómez</b>
--	---

**CONTENIDO**

**ACCIONES EMPRENDIDAS, PROGRAMAS ESTABLECIDOS Y RESULTADOS OBTENIDOS**

El presupuesto modificado del capítulo 2000 Materiales y Suministros se ubica en 106,818.1 mp por la ampliación de 5,880.0 mp otorgada para la adquisición de medicamentos y material de curación, mediante la afectación presupuestaria No. 315-A-12-575 registrada en el Sistema Integral de Control Presupuestario el 5 de diciembre de ese año con base en los numerales 13 y 3 de los oficios circulares Nos. 307-A-840 Y 307-A-892 del 7 y 19 de noviembre de 2003 emitidos por la Unidad de Política y Control Presupuestario.

Del presupuesto original aprobado para el ejercicio fiscal 2003 de 564,969.3 miles de pesos se modificó con ampliaciones de 88 288.3 miles de pesos y reducciones por 60,875.6 miles de pesos, para quedar en un presupuesto modificado de 592 379.1 miles de pesos que representa un 4.9 por ciento mayor en relación al autorizado original. El presupuesto modificado presentó variaciones principalmente por las ampliaciones presupuestales provenientes del Ramo 12 Salud por 13,032.7 miles de pesos para cubrir incrementos salariales, medidas de fin de año y para apoyar el pago de servicios básicos, cabe señalar que en lo que respecta a los recursos programados originalmente como paquete salarial por 8,320 miles de pesos estos fueron liberados durante el ejercicio para el pago de incrementos salariales.

**Ejercicio 2004**

El presupuesto original de 685,476.8 miles de pesos se modificó con ampliaciones de 30 707.7 miles de pesos y reducciones por 16 674.7 miles de pesos para quedar en un presupuesto modificado de 699 509.8 miles de pesos que representa un incremento del 2.0 por ciento en relación al autorizado original. El presupuesto modificado presentó variaciones principalmente por las ampliaciones presupuestales por 11 504.1 miles de pesos para cubrir incrementos salariales a los jefes de departamento en Área Médica e incremento a las ramas médicas, paramédicas y grupos afines.

Es importante señalar que se efectuó una transferencia compensada de recursos fiscales por 4 100.0 miles de pesos del capítulo 1000 Servicios Personales a los capítulos 5000 Bienes Muebles e Inmuebles y 6000 Obra Pública para trabajos que se requirieron en los avances de la obra, adquisición de mobiliario y equipo de administración, bienes informáticos equipo médico así como para herramientas.



**INFORME DE RENDICIÓN DE CUENTAS DE LA ADMINISTRACIÓN 2000 - 2006**

**ETAPA 1: INFORME QUE COMPRENDE DEL 01 - DICIEMBRE - 2000 AL 31 - DICIEMBRE - 2005**

<b>Clave Presupuestaria:</b> NBG	<b>Nombre:</b> Hospital Infantil de México Federico Gómez
-------------------------------------	---

**CONTENIDO**

**ACCIONES EMPRENDIDAS, PROGRAMAS ESTABLECIDOS Y RESULTADOS OBTENIDOS**

**Ejercicio 2005**

El presupuesto original de 680 834.4 miles de pesos se modificó durante el período con ampliaciones por 58 044.8 miles de pesos y reducciones por 1 607.0 miles de pesos para quedar con un presupuesto modificado de 737 272.2 miles de pesos que representa un 8.3 por ciento mayor con relación al presupuesto original autorizado.

5.- Cumplimiento de Programas y Metas Programáticas.

A continuación se presenta el Comportamiento de Metas Programadas comparándolas contra las Alcanzadas, y en su caso, la justificación a las variaciones observadas en cada periodo.

Es importante precisar varios aspectos a considerar para la realización de los comparativos y su análisis, tales como: **a)** En el periodo 2001-2005 se presentó un cambio del titular de la entidad por lo que los objetivos se readecuaron en el 2004 y **b)** Las Actividades Institucionales y los Indicadores Estratégicos varían año con año, según lo autorizado por la Dirección General de Programación, Organización y Presupuesto de la Secretaría de Salud (DGPOP) en los Procesos de Concertación de Estructuras Programáticas.

**Objetivos, Actividades Institucionales y Resultado de Indicadores Estratégicos 2001-2002**

OBJETIVO ESTRATÉGICO	ACTIVIDAD INSTITUCIONAL	INDICADOR	2001		2002	
			METAS			
			PROG	REAL	PROG	REAL
<p><b>A.</b> Generar investigación sobre necesidades prioritarias de salud de la población pediátrica mexicana a través de la formación y capacitación de profesionales para la realización de proyectos auto sustentables.</p> <p><b>B.</b> Fomentar el desarrollo e implementación de nuevas tecnologías de diagnóstico y tratamiento médico quirúrgico basada en procesos, incorporando los resultados de investigación científicamente comprobados.</p>	<p><b>433</b> Llevar a cabo la investigación científica y tecnológica</p>	<p>Índice de investigación en salud, ciencias médicas y seguridad social</p>	1.0	1.0	1.0	1.0





**INFORME DE RENDICIÓN DE CUENTAS DE LA ADMINISTRACIÓN 2000 - 2006**

**ETAPA 1: INFORME QUE COMPRENDE DEL 01 - DICIEMBRE - 2000 AL 31 - DICIEMBRE - 2005**

<b>Clave Presupuestaria:</b> NBG	<b>Nombre:</b> Hospital Infantil de México Federico Gómez
-------------------------------------	---

**CONTENIDO**

**ACCIONES EMPRENDIDAS, PROGRAMAS ESTABLECIDOS Y RESULTADOS OBTENIDOS**

OBJETIVO ESTRATÉGICO	ACTIVIDAD INSTITUCIONAL	INDICADOR	2001		2002	
			METAS			
			PROG	REAL	PROG	REAL
<b>C.</b> Actualizar y profesionalizar al personal de salud en la prevención, estudio, diagnóstico, tratamiento y rehabilitación de las causas prioritarias de enfermedad en niñas, niños y adolescentes.	<b>703</b> Capacitar y formar servidores públicos	Índice de formación en materia de salud 3)	91.8	97.3	95.8	96.8
<b>F.</b> Brindar al personal médico, paramédico y administrativo un ambiente de desarrollo humano, enfocado a la adquisición de competencias y proyección profesional.		Índice de capacitación en materia de salud 3)	98.2	99.1	98.5	98.7
<b>D.</b> Brindar atención médica segura a las niñas, niños y adolescentes de México, dentro de los máximos estándares de calidad, con la participación de profesionales de alto nivel y tecnología de punta.	<b>420</b> Proporcionar atención médica	Rendimiento de consultas por hora médico 1)	2.4	2.5	2.5	2.3
<b>E.</b> Vincular al Hospital Infantil de México Federico Gómez a la Red de Servicios de Salud del Sistema de Protección Social en Salud, siendo el centro consultivo de alta especialidad a nivel nacional y punta de lanza de la especialidad pediátrica.		Porcentaje de ocupación hospitalaria	80.6	85.3	85.2	89.3
<b>G.</b> Fortalecer la atención médica quirúrgica en las redes de servicios hospitalarios con unidades de especialidades médicas independientes que permitan una mejor atención a las comunidades, acercando los servicios de salud a la comunidad y contando con tecnología de vanguardia.		Porcentaje de consultas de urgencias	31.8	33.5	33.1	36.9
<b>H.</b> Diseñar modelos, técnicas, algoritmos y protocolos de atención, aplicables a la promoción, prevención, detección y protección de la población infantil, adolescente y sus familias en los diferentes niveles de atención.		Tasa bruta de mortalidad hospitalaria 2)	3.0	2.8	3.0	3.2

**NOTAS:** 1) Este indicador se incorporó a partir de 2001, por lo que no se tienen antecedentes históricos; 2) Este indicador se incorpora a partir de 2001, anteriormente se reportaba la tasa ajustada de mortalidad hospitalaria; 3) Este indicador se incorpora a partir de 2001, en el 2000 se reportaba Formación y Capacitación de manera conjunta.

**Justificación a las variaciones de Indicadores Estratégicos del ejercicio 2001**

- \* El Indicador de **Porcentaje de Ocupación Hospitalaria**, presenta la desviación debido principalmente a que los pacientes presentaron respuestas favorables a los diversos procedimientos tanto médico como quirúrgico y de diagnóstico.
- \* La variación del indicador **Porcentaje de Consultas de Urgencias**, es originada por el programa de referencia y contrarreferencia vigente en la Institución, así como a una mayor demanda de atención en el área de Consulta Externa.



**INFORME DE RENDICIÓN DE CUENTAS DE LA ADMINISTRACIÓN 2000 - 2006**

**ETAPA 1: INFORME QUE COMPRENDE DEL 01 - DICIEMBRE - 2000 AL 31 - DICIEMBRE - 2005**

<b>Clave Presupuestaria:</b> <b>NBG</b>	<b>Nombre: Hospital Infantil de México Federico Gómez</b>
--	---

**CONTENIDO**

**ACCIONES EMPRENDIDAS, PROGRAMAS ESTABLECIDOS Y RESULTADOS OBTENIDOS**

\* Una respuesta favorable de los pacientes a los diversos procedimientos médicos, quirúrgicos y de diagnóstico, dan como resultado la desviación que presenta el indicador de **Tasa Bruta de Mortalidad Hospitalaria**.

**Justificación a las variaciones de Indicadores Estratégicos del ejercicio 2002**

- \* La variación del indicador de **Rendimiento de Consultas por Hora Médico**, es originada básicamente por la inasistencia de los pacientes programados a las diversas consultas de especialidad, así como las cancelaciones de los mismos.
- \* El Indicador **Porcentaje de Ocupación Hospitalaria**, es originada básicamente por la patología de alta complejidad que presentan los pacientes que son atendidos en este Instituto, hace necesario que permanezcan en ocasiones, por más tiempo para su adecuado diagnóstico y tratamiento.
- \* La variación del indicador **Tasa Bruta de Mortalidad Hospitalaria**, se debe a una respuesta favorable a los procedimientos médicos y quirúrgicos por parte de los pacientes.
- \* El Indicador de **Porcentaje de consultas de Urgencias**, presenta una variación debido a un incremento en el número de pacientes que anteriormente no hacían uso de este servicio dentro del Instituto. Así como la aplicación del programa de referencia y contrarreferencia.

**Objetivos, Actividades Institucionales y Resultado de Indicadores Estratégicos 2003**

Objetivos Estratégicos	Actividad Institucional	Indicador/Meta	2003	
			Prog	Real
<b>A.</b> Generar investigación sobre necesidades prioritarias de salud de la población pediátrica mexicana a través de la formación y capacitación de profesionales para la realización de proyectos auto sustentables.	<b>0742</b> Investigación científica y desarrollo tecnológico en el ámbito de la salud	Rendimiento de investigación en salud	0.9	0.8
<b>B.</b> Fomentar el desarrollo e implementación de nuevas tecnologías de diagnóstico y tratamiento médico quirúrgico basada en procesos, incorporando los resultados de investigación científicamente comprobados.				
<b>C.</b> Actualizar y profesionalizar al personal de salud en la prevención, estudio, diagnóstico, tratamiento y rehabilitación de las causas prioritarias de enfermedad en niñas, niños y adolescentes.	<b>0741</b> Producción de bienes para la salud	Formación de recursos humanos en materia de salud	97.4	93.3
<b>F.</b> Brindar al personal médico, paramédico y administrativo un ambiente de desarrollo humano, enfocado a la adquisición de competencias y proyección profesional.				
<b>D.</b> Brindar atención médica segura a las niñas, niños y adolescentes de México, dentro los máximos estándares de calidad, con la participación de profesionales de alto nivel y tecnología de punta.	<b>0730</b> Prestación de servicios de salud a la persona	Rendimiento de consultas por hora médico	2.1	2.1



**INFORME DE RENDICIÓN DE CUENTAS DE LA ADMINISTRACIÓN 2000 - 2006**

**ETAPA 1: INFORME QUE COMPRENDE DEL 01 - DICIEMBRE - 2000 AL 31 - DICIEMBRE - 2005**

<b>Clave Presupuestaria:</b> NBG	<b>Nombre:</b> Hospital Infantil de México Federico Gómez
-------------------------------------	---

**CONTENIDO**

**ACCIONES EMPRENDIDAS, PROGRAMAS ESTABLECIDOS Y RESULTADOS OBTENIDOS**

Objetivos Estratégicos	Actividad Institucional	Indicador/Meta	2003	
			Prog	Real
E. Vincular al Hospital Infantil de México Federico Gómez a la Red de Servicios de Salud del Sistema de Protección Social en Salud, siendo el centro consultivo de alta especialidad a nivel nacional y punta de lanza de la especialidad pediátrica.				
G. Fortalecer la atención médica quirúrgica en las redes de servicios hospitalarios con unidades de especialidades médicas independientes que permitan una mejor atención a las comunidades, acercando los servicios de salud a la comunidad y contando con tecnología de vanguardia.		Por ciento de ocupación hospitalaria	89.8	90.1
H. Diseñar modelos, técnicas, algoritmos y protocolos de atención, aplicables a la promoción, prevención, detección y protección de la población infantil, adolescente y sus familias en los diferentes niveles de atención.		* Prestación de servicios colectivos de salud	2.0	1.7

\* Este indicador se incorporó por única vez, en apoyo al Programa "Arranque Parejo en la Vida".

**Justificación a las variaciones de Indicadores Estratégicos del ejercicio 2003**

- \* En el indicador **Rendimiento de investigación en salud**, aunque el número de artículos publicados fue menor al esperado, el número de publicaciones en revistas de nivel III y IV se incrementó, es decir, se incrementó la calidad de las publicaciones.
- \* La alta complejidad en la patología que presentan los pacientes hospitalizados, hace necesaria su permanencia por más tiempo para su adecuado diagnóstico y tratamiento presentando un incremento en el resultado del indicador **Por ciento de Ocupación Hospitalaria**.
- \* La escasa variación del indicador **Formación de Recursos Humanos en Materia de Salud**, se debe a que hubo un incremento en el número de deserciones de alumnos.

**Objetivos, Actividades Institucionales y Resultado de Indicadores Estratégicos 2004-2005**

Objetivos Estratégicos	Actividad Institucional	Indicador/Meta	2004		2005	
			Prog	Real	Prog	Real
A. Generar investigación sobre necesidades prioritarias de salud de la población pediátrica mexicana a través de la formación y capacitación de profesionales para la realización de proyectos auto sustentables.	008 202 Promover la investigación y la formación de recursos humanos para la salud	Productividad en investigación en salud	1.7	2.4	0.6	2.2
B. Fomentar el desarrollo e implementación de nuevas tecnologías de diagnóstico y tratamiento médico quirúrgico basada en procesos, incorporando los resultados de investigación científicamente comprobados.						



**INFORME DE RENDICIÓN DE CUENTAS DE LA ADMINISTRACIÓN 2000 - 2006**

**ETAPA 1: INFORME QUE COMPRENDE DEL 01 - DICIEMBRE - 2000 AL 31 - DICIEMBRE - 2005**

<b>Clave Presupuestaria:</b> NBG	<b>Nombre:</b> Hospital Infantil de México Federico Gómez
-------------------------------------	---

**CONTENIDO**

**ACCIONES EMPRENDIDAS, PROGRAMAS ESTABLECIDOS Y RESULTADOS OBTENIDOS**

Objetivos Estratégicos	Actividad Institucional	Indicador/Meta	2004		2005	
			Prog	Real	Prog	Real
C. Actualizar y profesionalizar al personal de salud en la prevención, estudio, diagnóstico, tratamiento y rehabilitación de las causas prioritarias de enfermedad en niñas, niños y adolescentes.	008 202 Promover la investigación y la formación de recursos humanos para la salud	Eficiencia terminal en la formación de recursos humanos para la salud	96.7	95.6	97.2	108.4
		Porcentaje de prestadores de servicios de salud (médicos, enfermeras, auxiliares de salud) capacitados y/o actualizados en materia de salud	97.9	99.0	94.7	137.1
D. Brindar atención médica segura a las niñas, niños y adolescentes de México, dentro los máximos estándares de calidad, con la participación de profesionales de alto nivel y tecnología de punta.	007 201 Prestar servicios integrales de atención a la salud	Porcentaje de egresos hospitalarios por mejoría	72.0	74.6	67.8	76.4
E. Vincular al Hospital Infantil de México Federico Gómez a la Red de Servicios de Salud del Sistema de Protección Social en Salud, siendo el centro consultivo de alta especialidad a nivel nacional y punta de lanza de la especialidad pediátrica.						
G. Fortalecer la atención médica quirúrgica en las redes de servicios hospitalarios con unidades de especialidades médicas independientes que permitan una mejor atención a las comunidades, acercando los servicios de salud a la comunidad y contando con tecnología de vanguardia.						
H. Diseñar modelos, técnicas, algoritmos y protocolos de atención, aplicables a la promoción, prevención, detección y protección de la población infantil, adolescente y sus familias en los diferentes niveles de atención.						

**Justificación a las variaciones de Indicadores Estratégicos del ejercicio 2004**

- \* La variación del indicador **Porcentaje de egresos hospitalarios por mejoría**, se debe a la respuesta favorable de los pacientes hospitalizados a los procedimientos médico-quirúrgicos de que son objeto, permitió su egreso en menor tiempo, proporcionando a su vez el ingreso de más pacientes a hospitalización.
- \* La promoción de publicaciones de artículos científicos de más calidad que de cantidad se incrementó para este ejercicio y el número de investigadores inscritos en el sistema nacional de investigación al cierre del ejercicio fue menor en relación a los programados, lo que originó la variación en el resultado del indicador **Productividad en Investigación en Salud**.



**INFORME DE RENDICIÓN DE CUENTAS DE LA ADMINISTRACIÓN 2000 - 2006**

**ETAPA 1: INFORME QUE COMPRENDE DEL 01 - DICIEMBRE - 2000 AL 31 - DICIEMBRE - 2005**

<b>Clave Presupuestaria:</b> NBG	<b>Nombre:</b> Hospital Infantil de México Federico Gómez
-------------------------------------	---

**CONTENIDO**

**ACCIONES EMPRENDIDAS, PROGRAMAS ESTABLECIDOS Y RESULTADOS OBTENIDOS**

**Justificación a las variaciones de Indicadores Estratégicos del ejercicio 2005**

- \* La publicación de artículos de nivel I, pero se incrementó la publicación en revistas de nivel III, con esto se cumplió con la meta de incrementar la calidad y no la cantidad de las publicaciones, fue lo que originó la variación en el resultado del indicador **Productividad en Investigación en Salud**.
- \* El número de alumnos se incrementa dependiendo de los cursos a impartir conforme a los intereses de los prestadores de servicios de salud, en este año se llevaron a cabo las XVII Jornadas de Enfermería, las LI Jornadas de médicos del HIMFG y las XXI Jornadas de Estomatología con una participación mayor a lo programado en el indicador **Porcentaje de prestadores de servicios de salud (médicos, enfermeras, auxiliares de salud) capacitados y/o actualizados en materia de salud**.
- \* La variación en el resultado del indicador **Eficiencia Terminal en la Formación de Recursos Humanos para la Salud**, se debe a que las personas que estaban inscritas de enero a diciembre y que concluyeron su formación fueron 296 alumnos, cifra menor a la programada (312). [en el mes de febrero las Especialidades Troncales, Plan Sede Subsede, Especialidades Pediátricas, Cursos de Posgrado para Médicos Especialistas, Curso de Estomatología, Ortodoncia y Nutrición, concluyeron su formación un total de 257 alumnos, en el mes de junio terminó el Posgrado de Enfermería Infantil con 7 alumnas y en julio la Licenciatura de Terapia Física y Rehabilitación con 32 alumnos]
- \* La variación del indicador **Porcentaje de Egresos Hospitalarios por Mejoría**, fue originada por la respuesta favorable de los pacientes a los diferentes procedimientos médicos y quirúrgicos de los pacientes que requirieron ser hospitalizados.

**IV. Recursos Humanos**

Estructura básica del Hospital.

ESTRUCTURA BÁSICA	2001	2002	2003	2004	2005
Director General	1	1	1	1	1

Estructura no básica del Hospital.

ESTRUCTURA NO BÁSICA	2001	2002	2003	2004	2005 <sup>c)</sup>
Secretario Particular <sup>a)</sup>	1	1	1	0	0



**INFORME DE RENDICIÓN DE CUENTAS DE LA ADMINISTRACIÓN 2000 - 2006**

**ETAPA 1: INFORME QUE COMPRENDE DEL 01 - DICIEMBRE - 2000 AL 31 - DICIEMBRE - 2005**

<b>Clave Presupuestaria:</b> <b>NBG</b>	<b>Nombre: Hospital Infantil de México Federico Gómez</b>
--	---

**CONTENIDO**

**ACCIONES EMPRENDIDAS, PROGRAMAS ESTABLECIDOS Y RESULTADOS OBTENIDOS**

ESTRUCTURA NO BÁSICA	2001	2002	2003	2004	2005 <sup>c)</sup>
Director de Área	2	2	2	2	2
Subdirector de Área	10	10	10	10	10
Jefe de Departamento <sup>b)</sup>	66	66	66	0	0

**a)** La plaza de Secretario Particular desapareció de la estructura autorizada del Hospital en febrero de 2004, dando cumplimiento a lo emitido en el Presupuesto de Egresos de la Federación para el Ejercicio Fiscal 2004 publicado en el Diario Oficial de la Federación el 31 de diciembre de 2003 y a lo estipulado en el Capítulo III de las Disposiciones de Austeridad Presupuestaria, en su artículo 30, inciso h) donde se hace mención de la eliminación de las Secretarías Particulares de las Direcciones Generales

**b)** A partir del 1° de febrero de 2004 desaparecen de la estructura dictaminada por la Secretaría de Salud las Jefaturas de Departamento, comunicado por la Subsecretaría de Administración y Finanzas de la Secretaría de Salud, mediante oficio DDDO/05/577 de fecha 5 de diciembre de 2005

**c)** La estructura dictaminada para el 2005 fue autorizada a partir del 1° de mayo de 2004.

Dentro del Organigrama General autorizado por la S.H.C.P., el HIMFG cuenta con una Subdirección de Investigación y otra de Enseñanza, a diferencia de los otros Institutos que tienen un nivel de Direcciones de Área, además de que las tareas que han venido desarrollando en los últimos años, se ha incrementado en forma importante por las acciones de modernización de este Instituto, de manera tal que las funciones sustantivas para incrementar la productividad en protocolos, así como en la formación y capacitación de Recursos Humanos de alta especialidad, ha generado la necesidad de contar con una estructura acorde con los avances tecnológicos, por lo tanto, se requiere renovar las Subdirecciones de Investigación y Enseñanza a Direcciones de Área con código MG-07 de alta responsabilidad. Lo anterior, nos permitirá estar en igualdad de circunstancias a los otros institutos y coadyuvar en cumplimiento de la nueva Ley de los Institutos Nacionales de Salud.

La resolución depende de la definición de la fuente de financiamiento para cubrir la creación de las dos Direcciones de Área: Investigación y Enseñanza.



**INFORME DE RENDICIÓN DE CUENTAS DE LA ADMINISTRACIÓN 2000 - 2006**

**ETAPA 1: INFORME QUE COMPRENDE DEL 01 - DICIEMBRE - 2000 AL 31 - DICIEMBRE - 2005**

<b>Clave Presupuestaria:</b> NBG	<b>Nombre:</b> Hospital Infantil de México Federico Gómez
-------------------------------------	---

**CONTENIDO**

**ACCIONES EMPRENDIDAS, PROGRAMAS ESTABLECIDOS Y RESULTADOS OBTENIDOS**

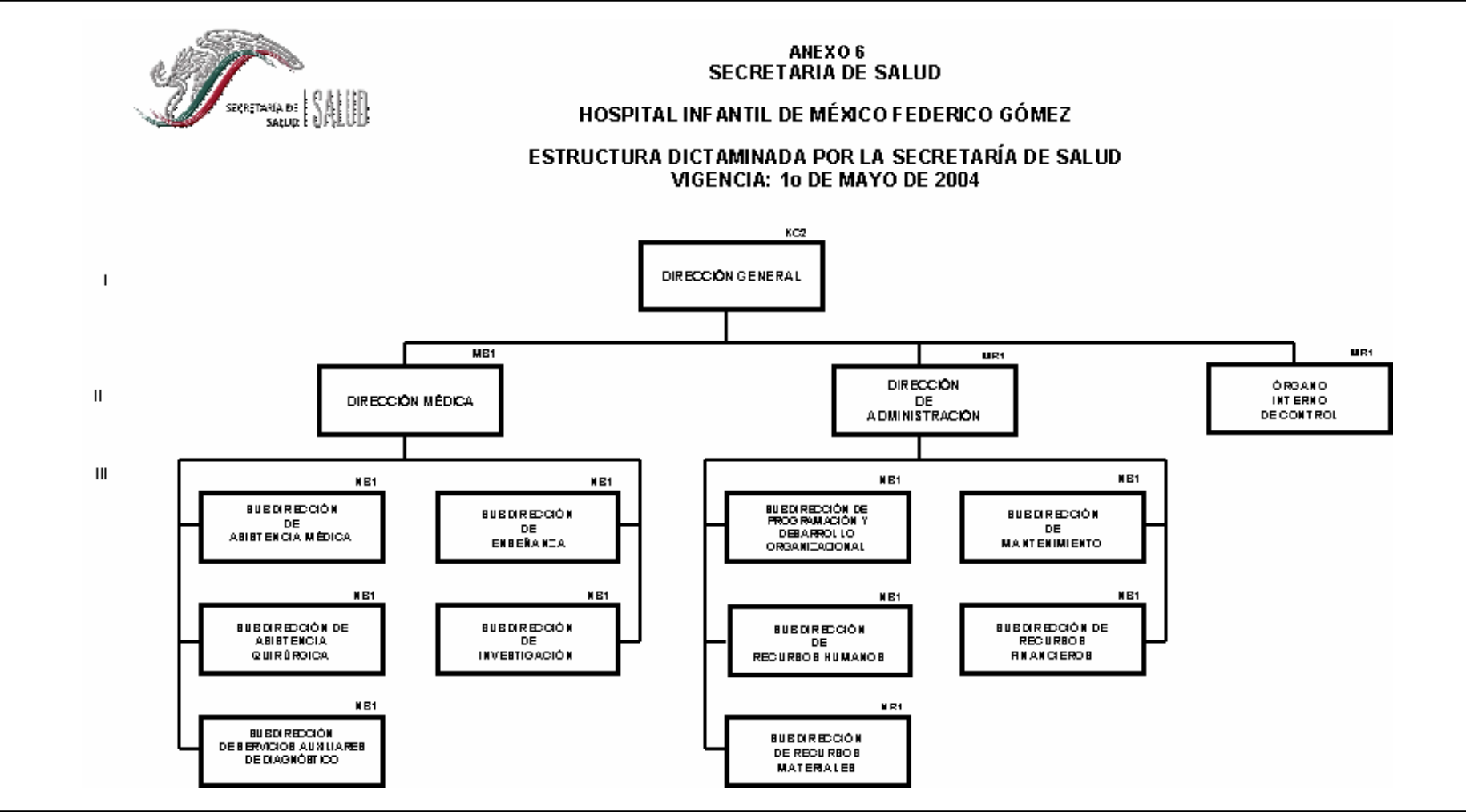



**INFORME DE RENDICIÓN DE CUENTAS DE LA ADMINISTRACIÓN 2000 - 2006**

**ETAPA 1: INFORME QUE COMPRENDE DEL 01 - DICIEMBRE - 2000 AL 31 - DICIEMBRE - 2005**

<b>Clave Presupuestaria:</b> NBG	<b>Nombre:</b> Hospital Infantil de México Federico Gómez
-------------------------------------	---

**CONTENIDO**

**ACCIONES EMPRENDIDAS, PROGRAMAS ESTABLECIDOS Y RESULTADOS OBTENIDOS**

Relación del personal de base, confianza, honorarios y eventual.

**RESUMEN PLAZAS**

PLAZAS	2001	2002	2003	2004	2005
<b>TOTAL AUTORIZADO</b>	2,600	2,617	2,617	2,618	2,646
<b>OCUPADAS</b>	2,571	2,581	2,580	2,578	2,605
<b>VACANCIA</b>	29	36	37	40	41

**RESUMEN PLAZAS DE BASE**

PLAZAS	2001	2002	2003	2004	2005
<b>TOTAL AUTORIZADO</b>	2,112	2,248	2,247	2,358	2,383
<b>OCUPADAS</b>	2,098	2,227	2,225	2,322	2,350
<b>VACANCIA</b>	14	21	22	36	33

**RESUMEN PLAZAS DE CONFIANZA**

PLAZAS	2001	2002	2003	2004	2005
<b>TOTAL AUTORIZADO</b>	488	359	359	248	249
<b>OCUPADAS</b>	473	344	344	244	241
<b>VACANCIA</b>	15	15	15	4	8

**RESUMEN PLAZAS DE HONORARIOS**

PLAZAS	2001	2002	2003	2004	2005
<b>TOTAL AUTORIZADO</b>	0	10	11	12	14
<b>OCUPADAS</b>	0	10	11	12	14
<b>VACANCIA</b>	0	0	0	0	0

**Personal de Base 2001**

Catálogo	Específico	Plazas	Monto(\$)
A01803	ADMINISTRATIVO ESPECIALIZADO	19	947,212.32
A 01805	AUXILIAR DE ADMINISTRADOR	71	3,655,804.20





**INFORME DE RENDICIÓN DE CUENTAS DE LA ADMINISTRACIÓN 2000 - 2006**

**ETAPA 1: INFORME QUE COMPRENDE DEL 01 - DICIEMBRE - 2000 AL 31 - DICIEMBRE - 2005**

<b>Clave Presupuestaria:</b> NBG	<b>Nombre:</b> Hospital Infantil de México Federico Gómez
-------------------------------------	---

**CONTENIDO**

**ACCIONES EMPRENDIDAS, PROGRAMAS ESTABLECIDOS Y RESULTADOS OBTENIDOS**

Catálogo	Específico	Plazas	Monto(\$)
A 01806	ANALISTA ADMINISTRATIVO	37	2,123,314.56
A 01807	JEFE DE OFICINA	28	1,744,881.60
A03803	SECRETARIA DE APOYO	7	349,898.64
A 03804	SECRETARIA "C"	34	1,898,827.92
S 01803	OFICIAL DE SERVICIOS MANTENIMIENTO ESPECIALIZADO	9	448,679.52
S 01805	JEFE DE SERVICIOS Y MANTENIMIENTO ESPECIALIZADO	12	670,174.56
S 03809	CHOFER DE TRANSPORTE PESADO ESPECIALIZADO	1	55,847.88
S06002	JEFE DE SERVICIOS Y MANTENIMIENTO ESPECIALIZADO "A"	2	114,773.76
S06005	CHOFER DE TRANSPORTE PESADO	11	631,255.68
S08802	OFICIAL DE MANTENIMIENTO	19	978,313.80
T03803	TÉCNICO MEDIO	2	107,239.92
T03804	ESPECIALISTA TÉCNICO	15	860,803.20
T03807	TÉCNICO EN COMPUTACIÓN	8	451,444.80
M 04001	MEDICO RESIDENTE DE 1ER. GRADO	36	4,319,628.48
M 04002	MEDICO RESIDENTE DE 2DO. GRADO	33	4,429,564.92
M 04003	MEDICO RESIDENTE DE 3ER. GRADO	34	4,649,653.68
M 04004	MEDICO RESIDENTE DE 4TO. GRADO	42	5,897,011.68
M 04005	MEDICO RESIDENTE DE 5TO. GRADO	47	6,754,526.04
M 01004	MEDICO ESPECIALISTA "A"	112	28,282,181.76
M 01005	CIRUJANO DENTISTA ESPECIALIZADO	7	1,557,834.60
M 01011	MEDICO ESPECIALISTA "C" *	1	288,180.72
M 01014	CIRUJANO DENTISTA "B"	3	543,737.16
M 01015	CIRUJANO DENTISTA "C"	1	192,753.84
M 02001	QUÍMICO "A"	53	7,923,281.64
M 02002	BIÓLOGO "A"	1	149,495.88
M 02003	TÉCNICO LABORATORISTA "A"	105	9,022,406.40
M 02005	AUXILIAR DE LABORATORIO	55	4,432,698.60
M 02006	TÉCNICO RADIÓLOGO EN RADIOTERAPIA	24	2,326,250.88
M 02007	TÉCNICO EN ELECTRODIAGNÓSTICO	5	459,645.00
M 02011	TERAPISTA ESPECIALIZADO	11	1,138,901.28
M 02012	TERAPISTA	7	678,489.84
M 02013	TÉCNICO PROTESISTA Y ORTESISTA	3	290,781.36
M 02015	PSICÓLOGO CLÍNICO	15	2,242,438.20
M 02016	CITOTECNÓLOGO "A"	1	96,927.12



**INFORME DE RENDICIÓN DE CUENTAS DE LA ADMINISTRACIÓN 2000 - 2006**

**ETAPA 1: INFORME QUE COMPRENDE DEL 01 - DICIEMBRE - 2000 AL 31 - DICIEMBRE - 2005**

<b>Clave Presupuestaria:</b> NBG	<b>Nombre:</b> Hospital Infantil de México Federico Gómez
-------------------------------------	---

**CONTENIDO**

**ACCIONES EMPRENDIDAS, PROGRAMAS ESTABLECIDOS Y RESULTADOS OBTENIDOS**

Catálogo	Específico	Plazas	Monto(\$)
M 02019	TÉCNICO HISTOPATÓLOGO	2	207,072.96
M 02020	ESPECIALISTA EN PRODUCCIÓN CONTROL E INV. DE BIOLOG. Y REAC.	2	362,682.24
M 02022	PRODUCTOR, CONT. E INV. EN BIOLOG. Y REACTIVOS	1	138,570.48
M 02023	TÉCNICO ESPECIALISTA EN BIOLÓGICOS Y REACTIVOS	4	406,050.24
M 02031	ENFERMERA JEFE DE SERVICIOS	30	5,807,948.40
M 02034	ENFERMERA ESPECIALISTA "A"	49	6,972,451.08
M 02035	ENFERMERA GENERAL TITULADA "A"	375	48,881,970.00
M 02040	TRABAJADORA SOCIAL EN ÁREA MEDICA "A"	32	3,835,921.92
M 02044	SUBJEFE DE DIETÉTICA	6	581,562.72
M 02045	DIETISTA	19	1,746,651.00
M 02046	COCINERO JEFE DE HOSPITAL	5	416,141.40
M 02047	COCINERO EN HOSPITAL	17	1,330,122.84
M 02048	AUXILIAR DE COCINA EN HOSPITAL	93	7,035,911.28
M 02049	NUTRICIONISTA	1	130,459.20
M 02058	TÉCNICO DE ESTADÍSTICA EN ÁREA MEDICA	29	2,665,941.00
M 02059	AUXILIAR DE ESTADÍSTICA Y ARCHIVO CLÍNICO	11	860,667.72
M 02063	AYUDANTE DE AUTOPSIAS	3	249,684.84
M 02066	TÉCNICO EN TRAB. SOCIAL "A"	1	102,027.00
M 02072	SUPERVISOR EN TRABAJO SOCIAL EN ÁREA MEDICA "A"	5	662,823.00
M 02074	LABORATORISTA "A"	25	2,537,814.00
M 02075	INHALOTERAPEUTA	12	1,163,125.44
M 02081	ENFERMERA GENERAL TITULADA "B"	61	8,546,905.20
M 02083	ENFERMERA GENERAL TÉCNICA	125	16,293,990.00
M 02084	SUPERVISOR EN TRABAJO SOCIAL EN ÁREA MEDICA "B"	2	290,885.28
M 02085	TRABAJADORA SOCIAL EN ÁREA MEDICA "B"	11	1,405,145.28
M 02086	TÉCNICO EN TRABAJO SOCIAL EN ÁREA MEDICA "B"	1	109,607.76
M 02087	ENFERMERA ESPECIALISTA "B"	18	2,814,786.72
M 02088	QUÍMICO "B"	9	1,402,653.24
M 02089	QUÍMICO "C"	5	830,874.60
M 02094	LABORATORISTA "B"	5	531,975.00
M 02095	TÉCNICO LABORATORISTA "B" *	1	91,929.00
M 02097	CITOTECNÓLOGO "B"	4	406,050.24
M 03002	VETERINARIO "A"	1	149,495.88
M 03003	TÉCNICO PUERICULTOR	15	1,288,915.20



**INFORME DE RENDICIÓN DE CUENTAS DE LA ADMINISTRACIÓN 2000 - 2006**

**ETAPA 1: INFORME QUE COMPRENDE DEL 01 - DICIEMBRE - 2000 AL 31 - DICIEMBRE - 2005**

<b>Clave Presupuestaria:</b> NBG	<b>Nombre:</b> Hospital Infantil de México Federico Gómez
-------------------------------------	---

**CONTENIDO**

**ACCIONES EMPRENDIDAS, PROGRAMAS ESTABLECIDOS Y RESULTADOS OBTENIDOS**

Catálogo	Específico	Plazas	Monto(\$)
M 03005	AFANADORA	189	14,298,787.44
M 03006	CAMILLERO	22	1,664,409.12
M 03007	FÍSICO EN HOSPITAL	2	332,349.84
M 03011	LAVANDERA EN HOSPITAL	42	2,928,255.12
M 03012	OPERADOR DE CALDERAS EN HOSPITAL	3	209,161.08
M03013	OPERADOR TÉCNICO DE CALDERAS EN HOSPITAL	3	255,781.80
<b>Subtotal</b>		<b>2,112</b>	<b>240,662,418.00</b>

**Personal de Base 2002**

Catálogo	Específico	Plazas	Monto(\$)
A 01805	AUXILIAR DE ADMINISTRADOR	18	960,115.68
A 01806	ANALISTA ADMINISTRATIVO	73	4,279,908.24
A 01807	JEFE DE OFICINA	80	4,267,180.80
A 03804	SECRETARIA "C"	6	338,879.52
A03805	SECRETARIA "B"	32	1,944,879.36
A03806	SECRETARIA "A"	77	5,255,813.64
S 01805	JEFE DE SERVICIOS Y MANTENIMIENTO ESPECIALIZADO	26	1,467,701.04
S01811	JEFE DE ORIENTACIÓN Y VIGILANCIA	12	703,332.00
T03804	ESPECIALISTA TÉCNICO	1	58,623.00
T03805	TÉCNICO ESPECIALIZADO	25	1,706,586.00
T03823	TÉCNICO SUPERIOR	50	3,800,574.00
M 04001	MEDICO RESIDENTE DE 1ER. GRADO	36	4,603,798.08
M 04002	MEDICO RESIDENTE DE 2DO. GRADO	37	5,439,071.04
M 04003	MEDICO RESIDENTE DE 3ER. GRADO	38	5,731,646.40
M 04004	MEDICO RESIDENTE DE 4TO. GRADO	37	5,793,205.44
M 04005	MEDICO RESIDENTE DE 5TO. GRADO	44	7,121,326.08
M 01004	MEDICO ESPECIALISTA "A"	109	30,169,608.60
M 01005	CIRUJANO DENTISTA ESPECIALIZADO	8	1,975,604.16
M 01010	MEDICO ESPECIALISTA "B"	1	289,973.04
M 01011	MEDICO ESPECIALISTA "C" *	3	956,656.44
M 01014	CIRUJANO DENTISTA "B"	3	594,963.72
M 01015	CIRUJANO DENTISTA "C"	1	209,166.60
M 02001	QUÍMICO "A"	44	8,261,436.48



**INFORME DE RENDICIÓN DE CUENTAS DE LA ADMINISTRACIÓN 2000 - 2006**

**ETAPA 1: INFORME QUE COMPRENDE DEL 01 - DICIEMBRE - 2000 AL 31 - DICIEMBRE - 2005**

<b>Clave Presupuestaria:</b> NBG	<b>Nombre:</b> Hospital Infantil de México Federico Gómez
-------------------------------------	---

**CONTENIDO**

**ACCIONES EMPRENDIDAS, PROGRAMAS ESTABLECIDOS Y RESULTADOS OBTENIDOS**

Catálogo	Específico	Plazas	Monto(\$)
M 02002	BIÓLOGO "A"	1	187,759.92
M 02003	TÉCNICO LABORATORISTA "A"	77	8,680,998.48
M 02005	AUXILIAR DE LABORATORIO	57	5,243,386.68
M 02006	TÉCNICO RADIÓLOGO EN RADIOTERAPIA	24	2,705,765.76
M 02007	TÉCNICO EN ELECTRODIAGNÓSTICO	5	563,701.20
M 02011	TERAPISTA ESPECIALIZADO	13	1,465,623.12
M 02012	TERAPISTA	5	563,701.20
M 02013	TÉCNICO PROTESISTA Y ORTESISTA	3	338,220.72
M 02015	PSICÓLOGO CLÍNICO	19	3,567,438.48
M 02016	CITOTECNÓLOGO "A"	1	112,740.24
M 02019	TÉCNICO HISTOPATÓLOGO	2	225,480.48
M 02020	ESPECIALISTA EN PRODUCCIÓN CONTROL E INV. DE BIOLÓG. Y REAC.	2	433,522.56
M 02022	PRODUCTOR, CONT. E INV. EN BIOLÓG. Y REACTIVOS	1	187,759.92
M 02023	TÉCNICO ESPECIALISTA EN BIOLÓGICOS Y REACTIVOS	4	450,960.96
M 02031	ENFERMERA JEFE DE SERVICIOS	30	6,428,098.80
M 02034	ENFERMERA ESPECIALISTA "A"	62	9,604,072.80
M 02035	ENFERMERA GENERAL TITULADA "A"	361	50,704,110.60
M 02040	TRABAJADORA SOCIAL EN ÁREA MEDICA "A"	33	4,240,898.64
M 02044	SUBJEFE DE DIETÉTICA	8	901,921.92
M 02045	DIETISTA	17	1,916,584.08
M 02046	COCINERO JEFE DE HOSPITAL	8	735,913.92
M 02047	COCINERO EN HOSPITAL	16	1,367,447.04
M 02048	AUXILIAR DE COCINA EN HOSPITAL	91	7,251,065.64
M 02049	NUTRICIONISTA	1	140,211.60
M 02058	TÉCNICO DE ESTADÍSTICA EN ÁREA MEDICA	31	3,302,980.56
M 02059	AUXILIAR DE ESTADÍSTICA Y ARCHIVO CLÍNICO	9	769,188.96
M 02063	AYUDANTE DE AUTOPSIAS	2	183,978.48
M 02072	SUPERVISOR EN TRABAJO SOCIAL EN ÁREA MEDICA "A"	5	554,052.00
M 02074	LABORATORISTA "A"	32	4,546,145.28
M 02075	INHALOTERAPEUTA	13	1,473,359.16
M 02077	QUÍMICO JEFE DE SECCIÓN DE LAB. DE A. C. "A"	1	209,154.36
M 02081	ENFERMERA GENERAL TITULADA "B"	62	9,384,049.68
M 02083	ENFERMERA GENERAL TÉCNICA	125	17,556,825.00
M 02084	SUPERVISOR EN TRABAJO SOCIAL EN ÁREA MEDICA "B"	2	339,929.52



**INFORME DE RENDICIÓN DE CUENTAS DE LA ADMINISTRACIÓN 2000 - 2006**

**ETAPA 1: INFORME QUE COMPRENDE DEL 01 - DICIEMBRE - 2000 AL 31 - DICIEMBRE - 2005**

<b>Clave Presupuestaria:</b> NBG	<b>Nombre:</b> Hospital Infantil de México Federico Gómez
-------------------------------------	---

**CONTENIDO**

**ACCIONES EMPRENDIDAS, PROGRAMAS ESTABLECIDOS Y RESULTADOS OBTENIDOS**

Catálogo	Específico	Plazas	Monto(\$)
M 02085	TRABAJADORA SOCIAL EN ÁREA MEDICA "B"	11	1,514,942.88
M 02086	TÉCNICO EN TRABAJO SOCIAL EN ÁREA MEDICA "B"	1	118,436.52
M 02087	ENFERMERA ESPECIALISTA "B"	18	3,074,643.36
M 02088	QUÍMICO "B"	9	1,784,891.16
M 02089	QUÍMICO "C"	19	3,973,932.84
M 02094	LABORATORISTA "B"	8	916,814.40
M 02095	TÉCNICO LABORATORISTA "B" *	13	1,489,823.40
M 02097	CITOTECNÓLOGO "B"	4	458,407.20
M 03001	INGENIERO BIOMÉDICO	1	198,321.24
M 03002	VETERINARIO "A"	2	375,519.84
M 03003	TÉCNICO PUERICULTOR	15	1,479,673.80
M 03005	AFANADORA	191	15,219,269.64
M 03006	CAMILLERO	22	1,753,004.88
M 03007	FÍSICO EN HOSPITAL	2	418,308.72
M 03011	LAVANDERA EN HOSPITAL	42	3,062,243.52
M 03012	OPERADOR DE CALDERAS EN HOSPITAL	3	218,731.68
M03013	OPERADOR TÉCNICO DE CALDERAS EN HOSPITAL	3	277,244.64
<b>Total</b>		<b>2,248</b>	<b>278,601,306.84</b>

**Personal de Base 2003**

Catálogo	Específico	Plazas	Monto(\$)
A 01805	AUXILIAR DE ADMINISTRADOR	18	1,237,530.96
A 01806	ANALISTA ADMINISTRATIVO	73	5,683,750.80
A 01807	JEFE DE OFICINA	80	6,560,755.20
A 03804	SECRETARIA "C"	6	430,726.32
A03805	SECRETARIA "B"	32	2,491,507.20
A03806	SECRETARIA "A"	77	6,693,178.80
S 01805	JEFE DE SERVICIOS Y MANTENIMIENTO ESPECIALIZADO	26	1,866,480.72
S01811	JEFE DE ORIENTACIÓN Y VIGILANCIA	12	934,315.20
T03804	ESPECIALISTA TÉCNICO	1	77,859.60
T03805	TÉCNICO ESPECIALIZADO	25	2,173,110.00
T03823	TÉCNICO SUPERIOR	49	4,259,295.60
M 04001	MEDICO RESIDENTE DE 1ER. GRADO	36	4,603,366.08



**INFORME DE RENDICIÓN DE CUENTAS DE LA ADMINISTRACIÓN 2000 - 2006**

**ETAPA 1: INFORME QUE COMPRENDE DEL 01 - DICIEMBRE - 2000 AL 31 - DICIEMBRE - 2005**

<b>Clave Presupuestaria:</b> NBG	<b>Nombre:</b> Hospital Infantil de México Federico Gómez
-------------------------------------	---

**CONTENIDO**

**ACCIONES EMPRENDIDAS, PROGRAMAS ESTABLECIDOS Y RESULTADOS OBTENIDOS**

Catálogo	Específico	Plazas	Monto(\$)
M 04002	MEDICO RESIDENTE DE 2DO. GRADO	37	5,438,183.04
M 04003	MEDICO RESIDENTE DE 3ER. GRADO	38	5,730,278.40
M 04004	MEDICO RESIDENTE DE 4TO. GRADO	37	5,791,429.44
M 04005	MEDICO RESIDENTE DE 5TO. GRADO	44	7,118,686.08
M 01004	MEDICO ESPECIALISTA "A"	109	31,607,976.96
M 01005	CIRUJANO DENTISTA ESPECIALIZADO	8	2,069,788.80
M 01010	MEDICO ESPECIALISTA "B"	1	303,821.64
M 01011	MEDICO ESPECIALISTA "C" *	3	1,002,335.40
M 01014	CIRUJANO DENTISTA "B"	3	623,011.68
M 01015	CIRUJANO DENTISTA "C"	1	219,032.64
M 02001	QUÍMICO "A"	44	8,652,209.28
M 02002	BIÓLOGO "A"	1	196,641.12
M 02003	TÉCNICO LABORATORISTA "A"	77	9,083,308.08
M 02005	AUXILIAR DE LABORATORIO	57	5,484,783.96
M 02006	TÉCNICO RADIÓLOGO EN RADIOTERAPIA	24	2,831,160.96
M 02007	TÉCNICO EN ELECTRODIAGNÓSTICO	5	589,825.20
M 02011	TERAPISTA ESPECIALIZADO	13	1,579,142.76
M 02012	TERAPISTA	5	589,825.20
M 02013	TÉCNICO PROTESISTA Y ORTESISTA	3	353,895.12
M 02015	PSICÓLOGO CLÍNICO	19	3,736,181.28
M 02016	CITOTECNÓLOGO "A"	1	117,965.04
M 02019	TÉCNICO HISTOPATÓLOGO	2	235,930.08
M 02020	ESPECIALISTA EN PRODUCCIÓN CONTROL E INV. DE BIOLOG. Y REAC.	2	454,001.76
M 02022	PRODUCTOR, CONT. E INV. EN BIOLOG. Y REACTIVOS	1	196,641.12
M 02023	TÉCNICO ESPECIALISTA EN BIOLÓGICOS Y REACTIVOS	4	471,860.16
M 02031	ENFERMERA JEFE DE SERVICIOS	30	6,732,446.40
M 02034	ENFERMERA ESPECIALISTA "A"	62	10,056,298.32
M 02035	ENFERMERA GENERAL TITULADA "A"	361	53,088,010.20
M 02040	TRABAJADORA SOCIAL EN ÁREA MEDICA "A"	33	4,439,425.32
M 02044	SUBJEFE DE DIETÉTICA	8	943,720.32
M 02045	DIETISTA	17	2,005,405.68
M 02046	COCINERO JEFE DE HOSPITAL	8	769,794.24
M 02047	COCINERO EN HOSPITAL	16	1,429,966.08
M 02048	AUXILIAR DE COCINA EN HOSPITAL	91	7,581,974.40



**INFORME DE RENDICIÓN DE CUENTAS DE LA ADMINISTRACIÓN 2000 - 2006**

**ETAPA 1: INFORME QUE COMPRENDE DEL 01 - DICIEMBRE - 2000 AL 31 - DICIEMBRE - 2005**

<b>Clave Presupuestaria:</b> NBG	<b>Nombre:</b> Hospital Infantil de México Federico Gómez
-------------------------------------	---

**CONTENIDO**

**ACCIONES EMPRENDIDAS, PROGRAMAS ESTABLECIDOS Y RESULTADOS OBTENIDOS**

Catálogo	Específico	Plazas	Monto(\$)
M 02049	NUTRICIONISTA	1	146,738.88
M 02058	TÉCNICO DE ESTADÍSTICA EN ÁREA MEDICA	31	3,455,541.48
M 02059	AUXILIAR DE ESTADÍSTICA Y ARCHIVO CLÍNICO	9	804,355.92
M 02063	AYUDANTE DE AUTOPSIAS	2	192,448.56
M 02072	SUPERVISOR EN TRABAJO SOCIAL EN ÁREA MEDICA "A"	5	744,811.20
M 02074	LABORATORISTA "A"	32	3,836,958.72
M 02075	INHALOTERAPEUTA	13	1,533,545.52
M 02077	QUÍMICO JEFE DE SECCIÓN DE LAB. DE A. C. "A"	1	221,899.08
M 02081	ENFERMERA GENERAL TITULADA "B"	62	9,825,807.12
M 02083	ENFERMERA GENERAL TÉCNICA	125	18,382,275.00
M 02084	SUPERVISOR EN TRABAJO SOCIAL EN ÁREA MEDICA "B"	2	355,889.76
M 02085	TRABAJADORA SOCIAL EN ÁREA MEDICA "B"	11	1,586,148.96
M 02086	TÉCNICO EN TRABAJO SOCIAL EN ÁREA MEDICA "B"	1	123,987.48
M 02087	ENFERMERA ESPECIALISTA "B"	18	3,219,689.52
M 02088	QUÍMICO "B"	9	1,869,035.04
M 02089	QUÍMICO "C"	19	4,161,620.16
M 02094	LABORATORISTA "B"	8	971,780.16
M 02095	TÉCNICO LABORATORISTA "B" *	13	1,558,764.48
M 02097	CITOTECNÓLOGO "B"	4	479,619.84
M 03001	INGENIERO BIOMÉDICO	1	207,670.56
M 03002	VETERINARIO "A"	2	393,282.24
M 03003	TÉCNICO PUERICULTOR	15	1,547,946.00
M 03005	AFANADORA	191	15,913,814.40
M 03006	CAMILLERO	22	1,833,004.80
M 03007	FÍSICO EN HOSPITAL	2	438,065.28
M 03011	LAVANDERA EN HOSPITAL	42	3,207,889.44
M 03012	OPERADOR DE CALDERAS EN HOSPITAL	3	229,134.96
M03013	OPERADOR TÉCNICO DE CALDERAS EN HOSPITAL	3	290,499.48
<b>Total</b>		<b>2,247</b>	<b>296,069,056.68</b>



**INFORME DE RENDICIÓN DE CUENTAS DE LA ADMINISTRACIÓN 2000 - 2006**

**ETAPA 1: INFORME QUE COMPRENDE DEL 01 - DICIEMBRE - 2000 AL 31 - DICIEMBRE - 2005**

<b>Clave Presupuestaria:</b> NBG	<b>Nombre:</b> Hospital Infantil de México Federico Gómez
-------------------------------------	---

**CONTENIDO**

**ACCIONES EMPRENDIDAS, PROGRAMAS ESTABLECIDOS Y RESULTADOS OBTENIDOS**

**Personal de Base 2004**

Catálogo	Específico	Plazas	Monto(\$)
M03024	APOYO ADMINISTRATIVO EN SALUD -A2	20	1,520,532.00
M03023	APOYO ADMINISTRATIVO EN SALUD -A3	32	2,524,738.56
M03022	APOYO ADMINISTRATIVO EN SALUD -A4	119	9,991,616.04
M03021	APOYO ADMINISTRATIVO EN SALUD -A5	80	7,126,166.40
M03020	APOYO ADMINISTRATIVO EN SALUD -A6	168	15,715,909.44
M03019	APOYO ADMINISTRATIVO EN SALUD -A7	85	8,596,141.80
M03018	APOYO ADMINISTRATIVO EN SALUD -A8	4	430,894.08
M 04001	MEDICO RESIDENTE DE 1ER. GRADO	36	5,156,688.96
M 04002	MEDICO RESIDENTE DE 2DO. GRADO	37	6,069,120.36
M 04003	MEDICO RESIDENTE DE 3ER. GRADO	38	6,392,253.60
M 04004	MEDICO RESIDENTE DE 4TO. GRADO	37	6,453,273.60
M 04005	MEDICO RESIDENTE DE 5TO. GRADO	44	7,971,928.80
M 01004	MEDICO ESPECIALISTA "A"	110	34,014,525.60
M 01005	CIRUJANO DENTISTA ESPECIALIZADO	8	2,207,037.12
M 01010	MEDICO ESPECIALISTA "B"	2	647,321.04
M 01011	MEDICO ESPECIALISTA "C" *	3	1,068,067.80
M 01014	CIRUJANO DENTISTA "B"	3	662,262.12
M 01015	CIRUJANO DENTISTA "C"	1	232,796.40
M 02001	QUÍMICO "A"	44	9,196,408.32
M 02002	BIÓLOGO "A"	1	209,009.28
M 02003	TÉCNICO LABORATORISTA "A"	77	9,671,073.72
M 02005	AUXILIAR DE LABORATORIO	57	5,842,173.96
M 02006	TÉCNICO RADÍOLOGO EN RADIOTERAPIA	24	3,014,360.64
M 02007	TÉCNICO EN ELECTRODIAGNÓSTICO	5	627,991.80
M 02011	TERAPISTA ESPECIALIZADO	13	1,710,012.72
M 02012	TERAPISTA	5	627,991.80
M 02013	TÉCNICO PROTESISTA Y ORTESISTA	3	376,795.08
M 02015	PSICÓLOGO CLÍNICO	19	3,971,176.32
M 02016	CITOTECNÓLOGO "A"	1	125,598.36
M 02019	TÉCNICO HISTOPATÓLOGO	2	251,196.72
M 02020	ESPECIALISTA EN PRODUCCIÓN CONTROL E INV. DE BIOLÓG. Y REAC.	2	482,555.04
M 02022	PRODUCTOR, CONT. E INV. EN BIOLÓG. Y REACTIVOS	1	209,009.28





**INFORME DE RENDICIÓN DE CUENTAS DE LA ADMINISTRACIÓN 2000 - 2006**

**ETAPA 1: INFORME QUE COMPRENDE DEL 01 - DICIEMBRE - 2000 AL 31 - DICIEMBRE - 2005**

<b>Clave Presupuestaria:</b> NBG	<b>Nombre:</b> Hospital Infantil de México Federico Gómez
-------------------------------------	---

**CONTENIDO**

**ACCIONES EMPRENDIDAS, PROGRAMAS ESTABLECIDOS Y RESULTADOS OBTENIDOS**

Catálogo	Específico	Plazas	Monto(\$)
M 02023	TÉCNICO ESPECIALISTA EN BIOLÓGICOS Y REACTIVOS	4	526,157.76
M 02031	ENFERMERA JEFE DE SERVICIOS	30	7,179,019.20
M 02034	ENFERMERA ESPECIALISTA "A"	62	10,710,259.44
M 02035	ENFERMERA GENERAL TITULADA "A"	361	56,503,012.44
M 02040	TRABAJADORA SOCIAL EN ÁREA MEDICA "A"	33	4,715,338.32
M 02044	SUBJEFE DE DIETÉTICA	8	1,037,914.56
M 02045	DIETISTA	17	2,135,172.12
M 02046	COCINERO JEFE DE HOSPITAL	8	819,954.24
M 02047	COCINERO EN HOSPITAL	16	1,527,352.32
M 02048	AUXILIAR DE COCINA EN HOSPITAL	91	8,217,441.96
M 02049	NUTRICIONISTA	1	156,303.96
M 02058	TÉCNICO DE ESTADÍSTICA EN ÁREA MEDICA	31	3,679,106.04
M 02059	AUXILIAR DE ESTADÍSTICA Y ARCHIVO CLÍNICO	9	859,135.68
M 02063	AYUDANTE DE AUTOPSIAS	2	204,988.56
M 02072	SUPERVISOR EN TRABAJO SOCIAL EN ÁREA MEDICA "A"	5	791,011.20
M 02074	LABORATORISTA "A"	32	4,147,687.68
M 02075	INHALOTERAPEUTA	13	1,632,778.68
M 02077	QUÍMICO JEFE DE SECCIÓN DE LAB. DE A. C. "A"	1	235,857.48
M 02081	ENFERMERA GENERAL TITULADA "B"	62	10,464,352.56
M 02083	ENFERMERA GENERAL TÉCNICA	125	19,536,885.00
M 02084	SUPERVISOR EN TRABAJO SOCIAL EN ÁREA MEDICA "B"	2	378,484.56
M 02085	TRABAJADORA SOCIAL EN ÁREA MEDICA "B"	11	1,683,040.92
M 02086	TÉCNICO EN TRABAJO SOCIAL EN ÁREA MEDICA "B"	1	131,769.72
M 02087	ENFERMERA ESPECIALISTA "B"	18	3,418,647.12
M 02088	QUÍMICO "B"	9	1,986,786.36
M 02089	QUÍMICO "C"	19	4,423,131.60
M 02094	LABORATORISTA "B"	8	1,052,315.52
M 02095	TÉCNICO LABORATORISTA "B" *	13	1,659,850.92
M 02097	CITOTECNÓLOGO "B"	4	510,723.36
M 03001	INGENIERO BIOMÉDICO	1	232,796.40
M 03002	VETERINARIO "A"	2	418,018.56
M 03003	TÉCNICO PUERICULTOR	15	1,647,862.20
M 03005	AFANADORA	191	17,270,380.44
M 03006	CAMILLERO	22	1,989,258.48



**INFORME DE RENDICIÓN DE CUENTAS DE LA ADMINISTRACIÓN 2000 - 2006**

**ETAPA 1: INFORME QUE COMPRENDE DEL 01 - DICIEMBRE - 2000 AL 31 - DICIEMBRE - 2005**

<b>Clave Presupuestaria:</b> NBG	<b>Nombre:</b> Hospital Infantil de México Federico Gómez
-------------------------------------	---

**CONTENIDO**

**ACCIONES EMPRENDIDAS, PROGRAMAS ESTABLECIDOS Y RESULTADOS OBTENIDOS**

Catálogo	Específico	Plazas	Monto(\$)
M 03007	FÍSICO EN HOSPITAL	2	465,592.80
M 03011	LAVANDERA EN HOSPITAL	42	3,506,191.92
M 03012	OPERADOR DE CALDERAS EN HOSPITAL	3	250,442.28
M03013	OPERADOR TÉCNICO DE CALDERAS EN HOSPITAL	3	308,352.24
<b>Total</b>		<b>2,358</b>	<b>329,510,001.36</b>

**Personal de Base 2005**

Catálogo	Específico	Plazas	Monto(\$)
M03024	APOYO ADMINISTRATIVO EN SALUD -A2	20	1,614,391.20
M03023	APOYO ADMINISTRATIVO EN SALUD -A3	32	2,674,909.44
M03022	APOYO ADMINISTRATIVO EN SALUD -A4	119	10,557,361.08
M03021	APOYO ADMINISTRATIVO EN SALUD -A5	81	7,626,098.16
M03020	APOYO ADMINISTRATIVO EN SALUD -A6	169	16,737,023.16
M03019	APOYO ADMINISTRATIVO EN SALUD -A7	85	8,989,831.20
M03018	APOYO ADMINISTRATIVO EN SALUD -A8	4	450,448.80
M 04001	MEDICO RESIDENTE DE 1ER. GRADO	36	5,302,225.44
M 04002	MEDICO RESIDENTE DE 2DO. GRADO	37	6,234,044.16
M 04003	MEDICO RESIDENTE DE 3ER. GRADO	38	6,636,975.12
M 04004	MEDICO RESIDENTE DE 4TO. GRADO	41	7,435,241.76
M 04005	MEDICO RESIDENTE DE 5TO. GRADO	40	7,563,657.60
M 01004	MEDICO ESPECIALISTA "A"	116	37,648,908.96
M 01005	CIRUJANO DENTISTA ESPECIALIZADO	8	2,385,104.64
M 01010	MEDICO ESPECIALISTA "B"	2	678,588.24
M 01011	MEDICO ESPECIALISTA "C" *	3	1,126,952.64
M 01014	CIRUJANO DENTISTA "B"	3	730,413.72
M 01015	CIRUJANO DENTISTA "C"	1	260,946.84
M 02001	QUÍMICO "A"	44	9,614,948.64
M 02002	BIÓLOGO "A"	1	218,521.56
M 02003	TÉCNICO LABORATORISTA "A"	79	10,380,287.16
M 02005	AUXILIAR DE LABORATORIO	57	6,109,063.92
M 02006	TÉCNICO RADIÓLOGO EN RADIOTERAPIA	28	3,738,722.40
M 02007	TÉCNICO EN ELECTRODIAGNÓSTICO	5	656,980.20
M 02011	TERAPISTA ESPECIALIZADO	13	1,813,849.44



**INFORME DE RENDICIÓN DE CUENTAS DE LA ADMINISTRACIÓN 2000 - 2006**

**ETAPA 1: INFORME QUE COMPRENDE DEL 01 - DICIEMBRE - 2000 AL 31 - DICIEMBRE - 2005**

<b>Clave Presupuestaria:</b> NBG	<b>Nombre:</b> Hospital Infantil de México Federico Gómez
-------------------------------------	---

**CONTENIDO**

**ACCIONES EMPRENDIDAS, PROGRAMAS ESTABLECIDOS Y RESULTADOS OBTENIDOS**

Catálogo	Específico	Plazas	Monto(\$)
M 02012	TERAPISTA	5	656,980.20
M 02013	TÉCNICO PROTESISTA Y ORTESISTA	3	394,188.12
M 02015	PSICÓLOGO CLÍNICO	19	4,151,909.64
M 02016	CITOTECNÓLOGO "A"	1	131,396.04
M 02019	TÉCNICO HISTOPATÓLOGO	2	262,792.08
M 02020	ESPECIALISTA EN PRODUCCIÓN CONTROL E INV. DE BIOLÓG. Y REAC.	2	511,041.12
M 02022	PRODUCTOR, CONT. E INV. EN BIOLÓG. Y REACTIVOS	1	218,521.56
M 02023	TÉCNICO ESPECIALISTA EN BIOLÓGICOS Y REACTIVOS	4	558,107.52
M 02031	ENFERMERA JEFE DE SERVICIOS	30	7,665,616.80
M 02034	ENFERMERA ESPECIALISTA "A"	66	12,188,650.32
M 02035	ENFERMERA GENERAL TITULADA "A"	362	61,173,902.16
M 02040	TRABAJADORA SOCIAL EN ÁREA MEDICA "A"	35	5,337,456.60
M 02044	SUBJEFE DE DIETÉTICA	8	1,116,215.04
M 02045	DIETISTA	17	2,233,732.68
M 02046	COCINERO JEFE DE HOSPITAL	8	857,412.48
M 02047	COCINERO EN HOSPITAL	16	1,602,625.92
M 02048	AUXILIAR DE COCINA EN HOSPITAL	91	8,695,454.04
M 02049	NUTRICIONISTA	1	164,900.04
M 02058	TÉCNICO DE ESTADÍSTICA EN ÁREA MEDICA	31	3,847,517.88
M 02059	AUXILIAR DE ESTADÍSTICA Y ARCHIVO CLÍNICO	9	901,477.08
M 02063	AYUDANTE DE AUTOPSIAS	2	214,353.12
M 02072	SUPERVISOR EN TRABAJO SOCIAL EN ÁREA MEDICA "A"	5	844,943.40
M 02074	LABORATORISTA "A"	32	4,337,295.36
M 02075	INHALOTERAPEUTA	13	1,708,148.52
M 02077	QUÍMICO JEFE DE SECCIÓN DE LAB. DE A. C. "A"	1	246,702.84
M 02081	ENFERMERA GENERAL TITULADA "B"	62	11,191,806.00
M 02083	ENFERMERA GENERAL TÉCNICA	125	21,123,585.00
M 02084	SUPERVISOR EN TRABAJO SOCIAL EN ÁREA MEDICA "B"	2	397,374.48
M 02085	TRABAJADORA SOCIAL EN ÁREA MEDICA "B"	11	1,765,045.92
M 02086	TÉCNICO EN TRABAJO SOCIAL EN ÁREA MEDICA "B"	1	138,145.08
M 02087	ENFERMERA ESPECIALISTA "B"	18	3,656,741.76
M 02088	QUÍMICO "B"	9	2,077,754.76
M 02089	QUÍMICO "C"	19	4,625,953.56
M 02094	LABORATORISTA "B"	8	1,116,215.04



**INFORME DE RENDICIÓN DE CUENTAS DE LA ADMINISTRACIÓN 2000 - 2006**

**ETAPA 1: INFORME QUE COMPRENDE DEL 01 - DICIEMBRE - 2000 AL 31 - DICIEMBRE - 2005**

<b>Clave Presupuestaria:</b> NBG	<b>Nombre:</b> Hospital Infantil de México Federico Gómez
-------------------------------------	---

**CONTENIDO**

**ACCIONES EMPRENDIDAS, PROGRAMAS ESTABLECIDOS Y RESULTADOS OBTENIDOS**

Catálogo	Específico	Plazas	Monto(\$)
M 02095	TÉCNICO LABORATORISTA "B" *	13	1,735,835.40
M 02097	CITOTECNÓLOGO "B"	4	534,103.20
M 03001	INGENIERO BIOMÉDICO	1	243,471.24
M 03002	VETERINARIO "A"	2	437,043.12
M 03003	TÉCNICO PUERICULTOR	15	1,722,877.20
M 03005	AFANADORA	191	18,250,898.04
M 03006	CAMILLERO	24	2,293,306.56
M 03007	FÍSICO EN HOSPITAL	4	973,884.96
M 03011	LAVANDERA EN HOSPITAL	42	3,713,577.84
M 03012	OPERADOR DE CALDERAS EN HOSPITAL	3	265,255.56
M03013	OPERADOR TÉCNICO DE CALDERAS EN HOSPITAL	3	322,185.24
<b>Total</b>		<b>2,383</b>	<b>353,791,896.00</b>

**Personal de Confianza 2001**

Catálogo	Específico	Plazas	Monto(\$)
CF 03811	CHOFER DE SPS-36	4	268,105.92
CF04805	SECRETARIA EJECUTIVA "D"	5	279,239.40
CF04806	SECRETARIA EJECUTIVA "C"	69	4,125,741.84
CF04807	SECRETARIA EJECUTIVA "B"	14	938,370.72
CF 04808	SECRETARIA EJECUTIVA "A"	10	742,545.60
CF 08022	SUPERVISOR	13	726,022.44
CF12805	ANALISTA PROGRAMADOR "A"	8	594,036.48
CF21817	AUDITOR ESPECIALIZADO	6	445,527.36
CF21858	PROFESIONAL DICTAMINADOR EN MANEJO DE FONDOS Y VALORES	1	74,254.56
CF 21868	PROFESIONAL DE SERVICIOS ESPECIALIZADOS EN UNIDADES HOSPITALARIAS	6	647,364.24
CF 21869	PROFESIONAL DICTAMINADOR SERVICIOS U. H.	20	2,393,229.60
CF 21870	PROFESIONAL EJECUTIVO DE SERVICIOS EN UNIDADES HOSPITALARIAS	30	4,145,774.40
CF33834	TÉCNICO ESPECIALIZADO	29	1,807,198.80
CF33892	TÉCNICO SUPERIOR	65	4,826,546.40
CF 34808	JEFE DE ALMACÉN	2	102,980.40
CF34809	ADMINISTRADOR DE CENTRO	14	872,440.80
KC02	DIRECTOR GENERAL ESTRUCTURA	1	1,754,400.00
NB02	SECRETARIO PARTICULAR	1	373,912.56



**INFORME DE RENDICIÓN DE CUENTAS DE LA ADMINISTRACIÓN 2000 - 2006**

**ETAPA 1: INFORME QUE COMPRENDE DEL 01 - DICIEMBRE - 2000 AL 31 - DICIEMBRE - 2005**

<b>Clave Presupuestaria:</b> NBG	<b>Nombre:</b> Hospital Infantil de México Federico Gómez
-------------------------------------	---

**CONTENIDO**

**ACCIONES EMPRENDIDAS, PROGRAMAS ESTABLECIDOS Y RESULTADOS OBTENIDOS**

Catálogo	Específico	Plazas	Monto(\$)
MB01	DIRECTOR DE ÁREA	3	2,053,229.04
NB01	SUBDIRECTOR DE ÁREA	10	3,454,306.80
CF50000	JEFE DE DEPARTAMENTO EN ÁREA MÉDICA "A"	66	15,557,802.48
CF 41041	INVESTIGADOR TITULAR "A"	5	860,035.80
CF 41042	INVESTIGADOR TITULAR "B"	4	810,236.16
CF 41043	INVESTIGADOR TITULAR "C"	5	1,182,339.60
CF 41044	INVESTIGADOR ASOCIADO "A"	6	721,228.32
CF 41045	INVESTIGADOR ASOCIADO "B"	6	804,605.04
CF 41046	INVESTIGADOR ASOCIADO "C"	7	1,046,918.88
CF 41013	JEFE DE SERVICIOS	49	15,030,191.40
CF 41028	JEFE ENFERMERAS "E"	28	7,327,931.52
CF 41031	JEFE DE FARMACIA	1	181,243.20
<b>Subtotal</b>		<b>488</b>	<b>74,147,759.76</b>

**Personal de Confianza 2002**

Catálogo	Específico	Plazas	Monto(\$)
CF03809	CHOFER DE SPS	1	58,628.88
CF 03811	CHOFER DE SPS-36	4	273,029.28
CF 04808	SECRETARIA EJECUTIVA "A"	14	1,063,907.04
CF04809	SECRETARIA AUX. DE LA OFNA. DE SPS-37	9	729,605.88
CF21859	COORDINADOR DE PROFESIONALES	77	6,242,183.64
CF 21868	PROFESIONAL DE SERVICIOS ESPECIALIZADOS EN UNIDADES HOSPITALARIAS	6	664,765.92
CF 21869	PROFESIONAL DICTAMINADOR SERVICIOS U. H.	20	2,465,949.60
CF 21870	PROFESIONAL EJECUTIVO DE SERVICIOS EN UNIDADES HOSPITALARIAS	30	4,289,738.40
CF21909	PROFESIONAL EJECUTIVO	4	357,087.36
CF 34808	JEFE DE ALMACÉN	2	106,679.52
KC02	DIRECTOR GENERAL ESTRUCTURA	1	2,175,337.44
NB02	SECRETARIO PARTICULAR	1	434,471.88
MB01	DIRECTOR DE ÁREA	3	2,182,098.24
NB01	SUBDIRECTOR DE ÁREA	10	3,748,248.00
CF50000	JEFE DE DEPARTAMENTO EN ÁREA MÉDICA "A"	66	16,996,011.12
CF 41041	INVESTIGADOR EN CIENCIAS MÉDICAS "D"	5	1,377,297.60
CF 41042	INVESTIGADOR EN CIENCIAS MÉDICAS "E"	4	1,175,970.72



**INFORME DE RENDICIÓN DE CUENTAS DE LA ADMINISTRACIÓN 2000 - 2006**

**ETAPA 1: INFORME QUE COMPRENDE DEL 01 - DICIEMBRE - 2000 AL 31 - DICIEMBRE - 2005**

<b>Clave Presupuestaria:</b> NBG	<b>Nombre:</b> Hospital Infantil de México Federico Gómez
-------------------------------------	---

**CONTENIDO**

**ACCIONES EMPRENDIDAS, PROGRAMAS ESTABLECIDOS Y RESULTADOS OBTENIDOS**

Catálogo	Específico	Plazas	Monto(\$)
CF 41043	INVESTIGADOR EN CIENCIAS MÉDICAS "F"	5	1,634,526.60
CF 41044	INVESTIGADOR EN CIENCIAS MÉDICAS "A"	6	1,359,807.12
CF 41045	INVESTIGADOR EN CIENCIAS MÉDICAS "B"	6	1,449,658.08
CF 41046	INVESTIGADOR EN CIENCIAS MÉDICAS "C"	7	1,848,753.48
CF 41013	JEFE DE SERVICIOS	49	16,057,421.52
CF 41028	JEFE ENFERMERAS "E"	28	7,699,510.56
CF 41031	JEFE DE FARMACIA	1	190,474.44
<b>Total</b>		<b>359</b>	<b>74,581,162.32</b>

**Personal de Confianza 2003**

Catálogo	Específico	Plazas	Monto(\$)
CF03809	CHOFER DE SPS	1	77,859.60
CF 03811	CHOFER DE SPS-36	4	347,697.60
CF 04808	SECRETARIA EJECUTIVA "A"	14	1,216,941.60
CF04809	SECRETARIA AUX. DE LA OFNA. DE SPS-37	9	850,730.04
CF21859	COORDINADOR DE PROFESIONALES	77	7,278,468.12
CF 21868	PROFESIONAL DE SERVICIOS ESPECIALIZADOS EN UNIDADES HOSPITALARIAS	6	761,884.56
CF 21869	PROFESIONAL DICTAMINADOR SERVICIOS U. H.	20	2,821,814.40
CF 21870	PROFESIONAL EJECUTIVO DE SERVICIOS EN UNIDADES HOSPITALARIAS	30	4,935,279.60
CF21909	PROFESIONAL EJECUTIVO	4	403,183.20
CF 34808	JEFE DE ALMACÉN	2	137,503.44
KC02	DIRECTOR GENERAL ESTRUCTURA	1	2,214,473.76
NB02	SECRETARIO PARTICULAR	1	442,339.44
MB01	DIRECTOR DE ÁREA	3	2,221,590.96
NB01	SUBDIRECTOR DE ÁREA	10	3,816,309.60
CF50000	JEFE DE DEPARTAMENTO EN ÁREA MÉDICA "A"	66	26,052,285.60
CF 41041	INVESTIGADOR EN CIENCIAS MÉDICAS "D"	5	1,442,538.60
CF 41042	INVESTIGADOR EN CIENCIAS MÉDICAS "E"	4	1,228,382.88
CF 41043	INVESTIGADOR EN CIENCIAS MÉDICAS "F"	5	1,711,524.00
CF 41044	INVESTIGADOR EN CIENCIAS MÉDICAS "A"	6	1,431,052.56
CF 41045	INVESTIGADOR EN CIENCIAS MÉDICAS "B"	6	1,518,549.84
CF 41046	INVESTIGADOR EN CIENCIAS MÉDICAS "C"	7	2,010,025.92
CF 41013	JEFE DE SERVICIOS	49	16,822,921.08



**INFORME DE RENDICIÓN DE CUENTAS DE LA ADMINISTRACIÓN 2000 - 2006**

**ETAPA 1: INFORME QUE COMPRENDE DEL 01 - DICIEMBRE - 2000 AL 31 - DICIEMBRE - 2005**

<b>Clave Presupuestaria:</b> NBG	<b>Nombre:</b> Hospital Infantil de México Federico Gómez
-------------------------------------	---

**CONTENIDO**

**ACCIONES EMPRENDIDAS, PROGRAMAS ESTABLECIDOS Y RESULTADOS OBTENIDOS**

Catálogo	Específico	Plazas	Monto(\$)
CF 41028	JEFE ENFERMERAS "E"	28	8,065,438.08
CF 41031	JEFE DE FARMACIA	1	199,454.28
<b>Total</b>		<b>359</b>	<b>88,008,248.76</b>

**Personal de Confianza 2004**

Catálogo	Específico	Plazas	Monto(\$)
CF40004	SOPORTE ADMINISTRATIVO "C"	6	814,037.76
CF40003	SOPORTE ADMINISTRATIVO "B"	20	3,007,490.40
CF40002	SOPORTE ADMINISTRATIVO "A"	30	5,264,114.40
KC02	DIRECTOR GENERAL ESTRUCTURA	1	2,377,736.40
MB01	DIRECTOR DE ÁREA	3	2,375,479.08
NB01	SUBDIRECTOR DE ÁREA	10	4,074,758.40
CF50000	JEFE DE DEPARTAMENTO EN ÁREA MÉDICA "A"	66	27,363,766.32
CF 41041	INVESTIGADOR EN CIENCIAS MÉDICAS "D"	5	1,532,247.60
CF 41042	INVESTIGADOR EN CIENCIAS MÉDICAS "E"	4	1,307,167.20
CF 41043	INVESTIGADOR EN CIENCIAS MÉDICAS "F"	5	1,806,157.20
CF 41044	INVESTIGADOR EN CIENCIAS MÉDICAS "A"	6	1,517,646.96
CF 41045	INVESTIGADOR EN CIENCIAS MÉDICAS "B"	6	1,610,282.88
CF 41046	INVESTIGADOR EN CIENCIAS MÉDICAS "C"	7	2,057,971.44
CF 41013	JEFE DE SERVICIOS	49	17,834,539.80
CF 41028	JEFE ENFERMERAS "E"	28	8,516,131.68
CF 41031	JEFE DE FARMACIA	1	212,008.56
CF41075	COORDINADOR PARAMÉDICO EN ÁREA NORMATIVA "A"	1	189,924.84
<b>Total</b>		<b>248</b>	<b>81,861,460.92</b>

**Personal de Confianza 2005**

Catálogo	Específico	Plazas	Monto(\$)
CF40004	SOPORTE ADMINISTRATIVO "C"	6	850,076.64
CF40003	SOPORTE ADMINISTRATIVO "B"	20	3,152,133.60
CF40002	SOPORTE ADMINISTRATIVO "A"	30	5,507,341.20
KC02	DIRECTOR GENERAL ESTRUCTURA	1	2,441,502.00
MB01	DIRECTOR DE ÁREA	3	2,432,848.32
NB01	SUBDIRECTOR DE ÁREA	10	4,169,455.20



**INFORME DE RENDICIÓN DE CUENTAS DE LA ADMINISTRACIÓN 2000 - 2006**

**ETAPA 1: INFORME QUE COMPRENDE DEL 01 - DICIEMBRE - 2000 AL 31 - DICIEMBRE - 2005**

<b>Clave Presupuestaria:</b> NBG	<b>Nombre:</b> Hospital Infantil de México Federico Gómez
-------------------------------------	---

**CONTENIDO**

**ACCIONES EMPRENDIDAS, PROGRAMAS ESTABLECIDOS Y RESULTADOS OBTENIDOS**

Catálogo	Específico	Plazas	Monto(\$)
CF50000	JEFE DE DEPARTAMENTO EN ÁREA MÉDICA "A"	66	28,646,497.44
CF 41041	INVESTIGADOR EN CIENCIAS MÉDICAS "D"	5	1,636,113.00
CF 41042	INVESTIGADOR EN CIENCIAS MÉDICAS "E"	4	1,397,829.12
CF 41043	INVESTIGADOR EN CIENCIAS MÉDICAS "F"	5	1,928,373.60
CF 41044	INVESTIGADOR EN CIENCIAS MÉDICAS "A"	6	1,591,625.52
CF 41045	INVESTIGADOR EN CIENCIAS MÉDICAS "B"	6	1,739,622.96
CF 41046	INVESTIGADOR EN CIENCIAS MÉDICAS "C"	7	2,233,874.16
CF 41013	JEFE DE SERVICIOS	50	19,188,870.00
CF 41028	JEFE ENFERMERAS "E"	28	9,087,667.68
CF 41031	JEFE DE FARMACIA	1	220,148.16
CF41075	COORDINADOR PARAMÉDICO EN ÁREA NORMATIVA "A"	1	203,152.32
<b>Total</b>		<b>249</b>	<b>86,427,130.92</b>

Cambios estructurales realizados, objetivos y resultados alcanzados.

La estructura autorizada el 1° de febrero de 2001 presentó la reubicación en dos Departamentos (Inventario y Activo Fijo y Presupuesto).

En el organigrama autorizado el 1° de diciembre de 2001, se reubicó el Departamento de Genética y cambió la denominación del Departamento de Cirugía Experimental a Departamento de Trasplantes.

El 1° de febrero de 2004, en la estructura autorizada se cancelaron 66 plazas de Jefatura de Departamento, que pasaron a la rama médica, de acuerdo al oficio emitido por la Secretaría de Hacienda y Crédito Público. Asimismo, hubo cambio de denominación del Órgano Interno de Control, de acuerdo al Reglamento Interior de la SECODAM, publicado en el Diario Oficial de la Federación el 16 de julio de 2001.

Informe de las modificaciones en proceso, en función de los resultados alcanzados.

Al dar inicio en el año 2004 la nueva gestión del Director General del Instituto, se llevó a cabo el análisis situacional por parte de la consultora internacional McKinsey & Company Inc. sobre la estructura organizacional de la Institución, en el cual se diagnosticó: Organización estructural mal definida; Áreas de investigación con predominio de función asistencial (Farmacología, Medicina comunitaria e hidratación oral, Genética, Neumología y fisiología pulmonar y Epidemiología y





**INFORME DE RENDICIÓN DE CUENTAS DE LA ADMINISTRACIÓN 2000 - 2006**

**ETAPA 1: INFORME QUE COMPRENDE DEL 01 - DICIEMBRE - 2000 AL 31 - DICIEMBRE - 2005**

<b>Clave Presupuestaria:</b> <b>NBG</b>	<b>Nombre: Hospital Infantil de México Federico Gómez</b>
--	---

**CONTENIDO**

**ACCIONES EMPRENDIDAS, PROGRAMAS ESTABLECIDOS Y RESULTADOS OBTENIDOS**

medicina preventiva); El 67% de los protocolos estaban desvinculados de las áreas prioritarias (Pirología, Investigación en parasitología, Inmunología y reumatología, Psicoacústica, Neurofisiología, Xenotrasplantes, Ingeniería de tejidos, Mineral óseo y Enfermedades estreptocócicas); Aporte económico federal para investigación mal definido, por lo cual se reestructuraron las áreas y laboratorios dependientes de la Subdirección de Investigación; se detectaron irregularidades en la adscripción de algunas áreas respecto a las funciones primordiales que venían desarrollando.

En las áreas de Atención Médica se detectó: Subutilización de quirófanos y consultorios; Sobresaturación de terapias intensivas; Control deficiente de la utilización de insumos; Desvinculación de investigación, asistencia y docencia; Capacidad de la consulta externa limitada por los horarios; Subutilización de servicios auxiliares de diagnóstico y tratamiento y la Carencia de automatización del Sistema de Control de Medicamentos.

Derivado de lo anterior, surgió la necesidad de modificar la estructura orgánica actual, a efecto de cumplir con los objetivos sustantivos Institucionales.

**Condiciones Generales de Trabajo**

<b>Denominación del Contrato Colectivo de Trabajo y Fecha de Revisión</b>	<b>Principales Prestaciones Económicas</b>	<b>Acciones de Mejora Implementadas</b>
No aplica, en virtud de que este Hospital es un Organismo Público Descentralizado y se rige por la Ley Federal de los Trabajadores al Servicio del Estado.	1.- Alto, mediano y bajo riesgo Concepto 42. 2.- Premio de asistencia perfecta mensual, trimestral y anual Concepto 39. 3.- Premio de puntualidad y asistencia Concepto 24. 4.- Vales de productividad mensual. 5.- Vales de productividad anual Concepto 46. 6.- Premio de estímulos y recompensas Concepto 35. 7.- Quinquenios concepto 02. 8.- Licencias con goce de Sueldo. 9.- Primas dominicales Concepto 08. 10.- Asignación de personal concepto 03. 11.- Día de madres Concepto 15. 12.- Día de reyes. 13.- Prima vacacional Concepto 19. 14.- Ayuda económica Concepto 28. 15.- Becas Concepto 11. 16.- Aguinaldo Concepto 25.	- Durante este periodo se establece el sistema de registro de asistencia a través medios magnéticos y se deja en desuso la tarjeta.  - Se crean mejores condiciones generales de trabajo, que permitan regular la relación laboral de la Secretaría con los trabajadores, con la finalidad de alcanzar la eficiencia, calidad e incremento en la productividad de los servicios de salud.  - Se crea el premio de asistencia perfecta mensual, trimestral y anual.  - Se reinicia el sistema de notas buenas y malas, así como la suspensión por retardos al personal.



**INFORME DE RENDICIÓN DE CUENTAS DE LA ADMINISTRACIÓN 2000 - 2006**

**ETAPA 1: INFORME QUE COMPRENDE DEL 01 - DICIEMBRE - 2000 AL 31 - DICIEMBRE - 2005**

<b>Clave Presupuestaria:</b> NBG	<b>Nombre:</b> Hospital Infantil de México Federico Gómez
-------------------------------------	---

**CONTENIDO**

**ACCIONES EMPRENDIDAS, PROGRAMAS ESTABLECIDOS Y RESULTADOS OBTENIDOS**

Denominación del Contrato Colectivo de Trabajo y Fecha de Revisión	Principales Prestaciones Económicas	Acciones de Mejora Implementadas
	<p>17.- FONAC.                      18.- Horas extras Concepto 44.                      19.- Ayuda de lentes Concepto 37.                      20.- Pago de marcha Concepto 45.                      21.- Ayuda de despensa Concepto 32.                      22.- Ayuda de transporte Concepto 12.                      23.- Día del empleado Concepto 29.                      24.- Prima de antigüedad laudos Concepto 43.</p> <p><b>Beneficios Contemplados en las Condiciones Generales de Trabajo.</b></p> <p>1.- Vacaciones y descansos.                      2.- Licencias con y sin goce de sueldo (matrimonio, defunción).                      3.- Días económicos.                      4.- Pases de entrada.                      5.- Autorizaciones de salida.                      6.- Omisiones de entrada.                      7.- Comisiones oficiales.                      8.- Comisiones sindicales.                      9.- Horas extras.                      10.- Disfrute de alimentos.                      11.- Premios, estímulos y recompensas.                      12.- Movimientos escalafonarios.                      13.- Reserva de plaza por ocupar otra.                      14.- Incapacidades.                      15.- Cursos de capacitación, adiestramiento y especialización.                      16.- Obtención de becas.                      17.- Suplencias.                      18.- Días extras.                      19.- Participación de actividades culturales, deportivas y recreativas.                      20.- Seguro de responsabilidad profesional (médicos, especialistas, cirujanos dentistas y especialistas, así como enfermeras).                      21.- Recibir 2 veces al año equipo y vestuario.                      22.- Vacaciones de alto, mediano y bajo riesgo.                      23.- Quinquenios.                      24.- Cumpleaños.                      25.- Días de asueto.</p>	



**INFORME DE RENDICIÓN DE CUENTAS DE LA ADMINISTRACIÓN 2000 - 2006**

**ETAPA 1: INFORME QUE COMPRENDE DEL 01 - DICIEMBRE - 2000 AL 31 - DICIEMBRE - 2005**

<b>Clave Presupuestaria:</b> NBG	<b>Nombre:</b> Hospital Infantil de México Federico Gómez
-------------------------------------	---

**CONTENIDO**  
**ACCIONES EMPRENDIDAS, PROGRAMAS ESTABLECIDOS Y RESULTADOS OBTENIDOS**

Denominación del Contrato Colectivo de Trabajo y Fecha de Revisión	Principales Prestaciones Económicas	Acciones de Mejora Implementadas
	26.- Día de reyes. 27.- Licencias, lactancia, hora guardería, hora beca. 28.- Jubilación y prejubilación. 29.- Accidente de trabajo. 30.- Estancia infantil.	

**V.- Recursos Materiales y Tecnológicos.**

Durante el periodo 2001 a 2005, se avanzó en la consolidación de las contrataciones por los diversos procedimientos contemplados en los artículos 1°, 27, 28 y 41 de la Ley de Adquisiciones, Arrendamientos y Servicios del Sector Público, con una progresiva reducción de las adjudicaciones directas, como se muestra a continuación:

**PORCENTAJE DE ADQUISICIONES 2001-2005**

CONCEPTO	2001	2002	2003	2004	2005
3° PÁRRAFO DEL ARTÍCULO 1°, ARTÍCULO 41 Y ARTÍCULOS 27 Y 28 DE LA LAASSP	80.1%	83.6%	88.1%	89.1%	85.1
ARTICULO 42 DE LA LAASSP	19.9%	16.4%	11.9%	10.9%	14.9
<b>TOTAL</b>	<b>100.0%</b>	<b>100.0%</b>	<b>100.0%</b>	<b>100.0%</b>	<b>100.0%</b>

**Bienes Inmuebles**

Situación jurídica de la tenencia de los bienes inmuebles

De los inmuebles donados al Hospital Infantil de México Federico Gómez en 1997; en junio de 2004 se suscribió un convenio con los inquilinos, para la desocupación del inmueble, lográndose en el mes de diciembre la desocupación total del edificio ubicado en la calle de Praga no. 38-A.

Respecto al edificio que ocupa las calles de Ocotlán no. 47 en junio de 2004 se sostuvieron conversaciones con los inquilinos, a efecto de que desocuparan el inmueble, al mes de diciembre se desocuparon tres departamentos y se iniciaron



**INFORME DE RENDICIÓN DE CUENTAS DE LA ADMINISTRACIÓN 2000 - 2006**

**ETAPA 1: INFORME QUE COMPRENDE DEL 01 - DICIEMBRE - 2000 AL 31 - DICIEMBRE - 2005**

<b>Clave Presupuestaria:</b> <b>NBG</b>	<b>Nombre: Hospital Infantil de México Federico Gómez</b>
--	---

**CONTENIDO**

**ACCIONES EMPRENDIDAS, PROGRAMAS ESTABLECIDOS Y RESULTADOS OBTENIDOS**

las acciones legales ante las autoridades competentes para obtener la desocupación total. Se elaboraron los Lineamientos para la Utilización de los Departamentos propiedad del Hospital Infantil de México Federico Gómez. Asimismo, se cuenta con la documentación que acredita la propiedad de los inmuebles del predio ubicado entre las calles de Dr. Márquez y Dr. Jiménez.

**Bienes Muebles**

Evaluación del manejo y control de recursos materiales (inventarios, equipo, etc.).

En el 2001 se tenía un avance del 50.49% al Programa Anual de Inventario y 50.5% en la reconversión de claves; al cierre del ejercicio 2005 se concluyeron al 100% el Programa Anual de Inventario, del cual se identificó un bien como faltante, instrumentándose el acta correspondiente ante el Departamento de Asuntos Jurídicos; así como la reconversión de las claves CABM del inventario físico de la Institución, conforme a lo establecido en las Normas para la Administración y Baja de Bienes Muebles de las Dependencias de la Administración Pública Federal.

Se adecuó el Módulo de Inventarios del Sistema de Administración Hospitalario que permitió el levantamiento de inventario físico a través de códigos de barras para su mejor control.

Inventario de los bienes muebles

Actualmente el manejo de los bienes muebles se lleva en el módulo SIAH (Sistema de Administración Hospitalaria). En el, se realizan consulta de bienes, registro de altas mensuales, proveedores y se generan reportes de acumulado histórico, anual y mensual para el Departamento de Contabilidad, reporte de bienes por áreas, por tipo y se genera la tarjeta de resguardo. Se lleva un control de las bajas realizadas por año.

Bodega de bienes muebles en desuso

A la fecha se cuenta con una sola bodega y se tienen programadas licitaciones que se llevarán a cabo para la desincorporación de los bienes, lo cual permitirá la liberación de espacios y que los bienes que se tengan no permanezcan por mucho tiempo, evitando que se deterioren o la proliferación de fauna nociva.



**INFORME DE RENDICIÓN DE CUENTAS DE LA ADMINISTRACIÓN 2000 - 2006**

**ETAPA 1: INFORME QUE COMPRENDE DEL 01 - DICIEMBRE - 2000 AL 31 - DICIEMBRE - 2005**

<b>Clave Presupuestaria:</b> NBG	<b>Nombre:</b> Hospital Infantil de México Federico Gómez
-------------------------------------	---

**CONTENIDO**

**ACCIONES EMPRENDIDAS, PROGRAMAS ESTABLECIDOS Y RESULTADOS OBTENIDOS**

Obras de Arte

Al cierre de 2005 se las obras de arte propiedad del Hospital Infantil de México Federico Gómez se encuentran inventariadas y costeadas al 100%.

Clasificación de Archivos

La Ley Federal de Transparencia y Acceso a la Información Pública Gubernamental, entró en vigor el 12 de junio de 2003, siendo el propósito fundamental garantizar el derecho de acceso a la información y la protección de los datos personales que obran en los Poderes Ejecutivo, Legislativo y Judicial, así como transparentar y hacer más eficientes los procesos de las Instituciones de gobierno mostrando a la ciudadanía los resultados obtenidos.

**2004**

A solicitud del Instituto Federal de Acceso a la información (IFAI) se reportaron 22 cuestionarios referente a los Sistemas de datos personales y se publicaron en el Sistema de Índices de Expedientes reservados un total de 131 expedientes.

En cuanto a organización de archivos y en cumplimiento a los lineamientos generales para la organización y conservación de los archivos de las Dependencias y Entidades de la Administración Pública General, Publicados en el Diario Oficial de la Federación el 20 de febrero de 2004, se realizaron 4 talleres, 4 cursos de archivonomía y 3 de Internet, enfocados a los responsables de archivos de trámite. Se publicó el Cuadro de Clasificación Archivística, el Catálogo de Disposición Documental y el Inventario General. Se asistió a la capacitación del Sistema de Clasificación Archivística SICCA impartido en el IFAI en el mes de octubre.

**2005**

Para dar cumplimiento al artículo 23 y sexto transitorio de la LFTAIPG, se reportaron 227 expedientes con información reservada, principalmente de la Subdirección de Investigación y del Departamento de Asuntos Jurídicos.

En materia de organización y conservación de archivos del Hospital, en el mes de enero se implementó la Portada de expediente y el formato para el inventario general de archivos, verificando su uso en todas las áreas del Hospital. Se envió al



**INFORME DE RENDICIÓN DE CUENTAS DE LA ADMINISTRACIÓN 2000 - 2006**

**ETAPA 1: INFORME QUE COMPRENDE DEL 01 - DICIEMBRE - 2000 AL 31 - DICIEMBRE - 2005**

<b>Clave Presupuestaria:</b> <b>NBG</b>	<b>Nombre: Hospital Infantil de México Federico Gómez</b>
--	---

**CONTENIDO**

**ACCIONES EMPRENDIDAS, PROGRAMAS ESTABLECIDOS Y RESULTADOS OBTENIDOS**

Archivo General de la Nación el Cuadro de clasificación archivística y el catálogo de disposición documental en el mes de febrero. Se realizaron 3 cursos de archivonomía en los meses de abril, mayo y septiembre y una reunión de trabajo en el mes de marzo, enfocados a los responsables de archivos de trámite.

Recursos Materiales: Disponibilidad de Servicios y Trámites electrónicos Gubernamentales

1. Situación de los sistemas de cómputo, software, licencias y patentes, de Internet y de Intranet.

En el periodo 2001-2005, muchos de los equipos de cómputo de tecnología obsoleta (PC, Impresoras, Scanners), fueron reemplazados con la adquisición de equipos nuevos ò donados, ubicándose en las diferentes áreas del Instituto, con lo cual el total de equipos es de 580 PCs, 550 Reguladores y 380 Impresoras y 30 Scanners.

2. Disponibilidad de Servicios y Trámites Electrónicos Gubernamentales.

En el periodo 2004 se otorgó el servicio de Internet a las áreas que por la naturaleza de sus funciones requerían del servicio para el intercambio de información con las diferentes instancias Gubernamentales.

3. Salvaguarda de las Claves de acceso a Sistemas Informáticos estratégicos.

El HIMFG cuenta con 2 aplicaciones que sirven para el desarrollo de las operaciones Médicas y Administrativas; Sistema Integral de Administración Hospitalaria (SIAH) y Sistema Integral Hospitalario (SIH) del Instituto; los Password correspondientes al acceso de los servidores de estas aplicaciones obran en poder de cada uno de los responsables de dichos sistemas, así como del Jefe del Departamento de Sistemas Informáticos.

4. Clasificación y resguardo de archivos físicos y electrónicos.

La creación de respaldos del Sistema Integral de Administración Hospitalaria (SIAH) y Sistema Integral Hospitalario (SIH), se realiza de manera diaria y semanal y se resguardan en el Departamento de Sistemas Informáticos.

Recursos Materiales: Ubicación, tipo y medio de resguardo de la información



**INFORME DE RENDICIÓN DE CUENTAS DE LA ADMINISTRACIÓN 2000 - 2006**

**ETAPA 1: INFORME QUE COMPRENDE DEL 01 - DICIEMBRE - 2000 AL 31 - DICIEMBRE - 2005**

<b>Clave Presupuestaria: NBG</b>	<b>Nombre: Hospital Infantil de México Federico Gómez</b>
--------------------------------------	---

<b>CONTENIDO</b>
<b>ACCIONES EMPRENDIDAS, PROGRAMAS ESTABLECIDOS Y RESULTADOS OBTENIDOS</b>

5. Ubicación, tipo y medio de resguardo de la información.

El respaldo de la información de los sistemas informáticos con los que cuenta la Institución; Sistema Integral de Administración Hospitalaria (SIAH) y Sistema Integral Hospitalario (SIH); se realiza en medio magnético (cintas magnéticas y CD'S) y se encuentra resguardado bajo llave, en el Departamento de Sistemas Informáticos.

**VI. Programa de Buen Gobierno**

El Hospital Infantil de México Federico Gómez durante el periodo que se reporta, llevó a cabo gestiones en materia de investigación, enseñanza y servicios asistenciales, para cumplir con su misión y visión institucional.

En este tenor se observa en cada uno de los cuadros el comportamiento que se dio en materia de protocolos, publicaciones nacionales y extranjeras, trabajos de investigación, promoción de investigadores, diferentes comités y desarrollo de recursos humanos, así como estudios en el extranjero.

Respecto a la formación de recursos humanos se informa sobre diplomados y pregrados, educación médica continua, formación a la salud, capacitación técnica y de licenciatura, entre otras.

En servicios asistenciales se muestra cual fue el comportamiento de las consultas que se otorgaron, servicios de urgencias, cirugías mayores y menores, hospitalización y servicios auxiliares de diagnóstico.

Derivado de los compromisos presidenciales que se asumieron en la presente administración, el 6 de noviembre del 2002 se presentó la Agenda de Buen Gobierno basada en seis estrategias bien definidas que pretende conjugar los esfuerzos de las distintas dependencias y entidades para lograr una organización política y administrativa en el uso racional y oportuno de sus recursos humanos y financieros.

El Hospital Infantil de México Federico Gómez, durante la gestión de esta administración, realizó acciones estratégicas con el propósito de satisfacer las demandas de la sociedad a la que atiende.

**Gobierno que Cueste Menos.** Cumplimiento de las políticas de austeridad del gasto público y programa de ahorro institucional.



**INFORME DE RENDICIÓN DE CUENTAS DE LA ADMINISTRACIÓN 2000 - 2006**

**ETAPA 1: INFORME QUE COMPRENDE DEL 01 - DICIEMBRE - 2000 AL 31 - DICIEMBRE - 2005**

<b>Clave Presupuestaria:</b> NBG	<b>Nombre:</b> Hospital Infantil de México Federico Gómez
-------------------------------------	---

**CONTENIDO**

**ACCIONES EMPRENDIDAS, PROGRAMAS ESTABLECIDOS Y RESULTADOS OBTENIDOS**

En el periodo 2003-2005 el Instituto inició acciones para proporcionar mejores servicios con menos recursos, estas acciones se vieron plasmadas en los Programas de Austeridad y Disciplina Presupuestaria, permitiendo que el presupuesto autorizado se ejerciera con base a las metas programadas.

Este programa presentó avances y resultados cuantitativos y cualitativos, cada vez que se aplicaron controles en los rubros de energía eléctrica, combustible diesel, servicio telefónico, consumo de agua potable y servicio de fotocopiado, como se puede apreciar en los cuadros que se detallan en seguida:

**Concentrado de Fomento al Ahorro 2000-2006**  
Cifras en millares

	2000	2001	2002	2003	2004	2005
Energía eléctrica (kw/hr)	4,515.4	4,392.5	4,537.6	4,511.7	4,396.6	4,567.6
Agua potable (m <sup>3</sup> )	150.6	139.9	118.8	125.7	114.2	*
Combustible diesel (litro)	882.9	844.6	779.4	800.0	770.0	769.5
Fotocopiado (copia)	2,234.6	2,573.7	2,532.2	2,417.2	2,774.8	2,868.1

- No se tienen datos por que el medidor de agua no funciona.

En el cuadro se puede apreciar que hubieron ahorros en los rubros de consumos de agua y combustible diesel.

**Gobierno de Calidad.** Resultados de la mejora en los procesos de atención.

Para garantizar un gobierno de calidad se desarrollaron acciones encaminadas a mejorar la calidad de la atención médica y la satisfacción del usuario a través de reuniones y aplicación de encuestas, obteniéndose resultados alentadores de un 98% de satisfacción.

A partir del 2004 la Institución inició acciones para lograr la recertificación, implementando estrategias en los diferentes servicios que ofrece a los usuarios.

Derivado de lo anterior, se instrumentó un plan de trabajo basado en los criterios de evaluación para la recertificación en establecimientos de servicios de salud, el cual estuvo enfocado a las Funciones de Atención al Paciente, de Apoyo a la Atención y a los procesos de medición y obtención de indicadores de resultados.





**INFORME DE RENDICIÓN DE CUENTAS DE LA ADMINISTRACIÓN 2000 - 2006**

**ETAPA 1: INFORME QUE COMPRENDE DEL 01 - DICIEMBRE - 2000 AL 31 - DICIEMBRE - 2005**

<b>Clave Presupuestaria: NBG</b>	<b>Nombre: Hospital Infantil de México Federico Gómez</b>
--------------------------------------	---

<b>CONTENIDO</b>
<b>ACCIONES EMPRENDIDAS, PROGRAMAS ESTABLECIDOS Y RESULTADOS OBTENIDOS</b>

Es decir el proceso se dividió en dos partes, una de ellas fue cumplir con ciertos criterios de estructura mínima para realizar adecuadamente sus funciones y la segunda se enfocó a los procesos y resultados en todas las áreas de atención, diagnóstico y tratamiento, así como la administración que integra la Institución.

El resultado de esta certificación fue satisfactorio, con una calificación de 78.6, por lo que el Hospital ya está certificado por el Consejo de Salubridad General, asimismo, se logró la aprobación de la Verificación Sanitaria Federal con un 97.2% de avance, por lo que se fortaleció todavía más la mejora continúa tanto en el servicio, como en los procesos que se desarrollan con tecnología de punta, lo que permitirá garantizar la seguridad para la vida y salud del paciente, respecto a sus derechos y un trato digno prioridad de la Institución.

**Gobierno Profesional.** Capacitación y certificación.

Una de las acciones prioritarias de la Institución, ha sido la capacitación de servidores públicos en los diferentes niveles jerárquicos.

Durante la gestión 2003-2005 ha logrado mantenerse a la vanguardia, gracias a los programas de formación y capacitación de recursos humanos de alta especialidad.

La institución formó y capacitó recursos humanos de alta especialidad, a nivel técnico y de desarrollo, para cumplir de manera oportuna y eficaz con los servicios autorizados a los usuarios.

Esta formación se observa en el cuadro se realizó tanto a nivel nacional como en el extranjero en las distintas subespecialidades que conforman la pediatría

**Gobierno Digital.** Desarrollo e implementación de infraestructura tecnológica.

En materia de consolidar un gobierno digital, se obtuvieron avances significativos al modernizarse la página de Internet del Hospital Infantil de México Federico Gómez, se publicaron las licitaciones de forma electrónica, contratos de bienes y servicios y de obra pública, se crearon y se tienen actualizados los portales de Transparencia y Combate a la Corrupción; asimismo, se desarrolló la red de datos de la Institución cubriendo más zonas y prestando más servicios, se continúa trabajando para mantenerse a la vanguardia en tecnologías de información y telecomunicaciones, se cuenta con una



**INFORME DE RENDICIÓN DE CUENTAS DE LA ADMINISTRACIÓN 2000 - 2006**

**ETAPA 1: INFORME QUE COMPRENDE DEL 01 - DICIEMBRE - 2000 AL 31 - DICIEMBRE - 2005**

<b>Clave Presupuestaria: NBG</b>	<b>Nombre: Hospital Infantil de México Federico Gómez</b>
--------------------------------------	---

<b>CONTENIDO</b>
<b>ACCIONES EMPRENDIDAS, PROGRAMAS ESTABLECIDOS Y RESULTADOS OBTENIDOS</b>

intranet, se han actualizado los sistemas operativos, se cambió el dominio de la página Web para fortalecer la imagen del Hospital, se dotó al área de recursos humanos una red inalámbrica para conectar distintas PC's.

Se concluyó la primera fase del proyecto de voz y datos, así como video conferencias para apoyar al área médica a través de red con el resto de los institutos.

Se continúa fortaleciendo la capacitación de servidores públicos en diferentes especialidades, a fin de privilegiar la transparencia en las operaciones del que hacer del Hospital.

**Gobierno Honesto y Transparente.**

**Programa Operativo de Transparencia y Combate a la Corrupción**

Con el propósito de establecer un plan de acción estratégico para prevenir, abatir y sancionar prácticas de corrupción e impunidad, así como lograr la participación de la sociedad en el quehacer gubernamental, objetivos comprometidos en el Plan Nacional de Desarrollo 2001-2006, se elaboró el Programa Nacional para la Transparencia y el Combate a la Corrupción. El Programa define el marco conceptual a seguir y tiene por objetivo el establecer los procesos prioritarios a mejorar en las principales áreas críticas de las instituciones, para contribuir a evitar conductas irregulares de los servidores públicos.

**2001**

En 2001 se puso en marcha el programa con 6 procesos: Recursos Humanos, Obra Pública, Mantenimiento, Adquisiciones, Almacén y Atención Médica, en los cuales se definieron Indicadores de Resultado y Fortalecimiento y acciones específicas, en el periodo enero-diciembre del 2001, el Programa tuvo un avance significativo en el Hospital Infantil de México Federico Gómez, reflejando un promedio del 100% en el cumplimiento de las metas. Se implementaron controles y se actualizo el sistema de cobros de cuotas de recuperación, se mejoró la clasificación socioeconómica de los pacientes en materia de cobro. Asimismo, se verificó que los bienes e insumos solicitados por las diversas áreas del Hospital, fueran acordes con lo que se recibió, con lo cual se aseguró el óptimo desarrollo de las funciones y la atención médica oportuna y eficiente a los usuarios, el Departamento de Asuntos Jurídicos, mejoró el control de los asuntos en litigio, así como la presentación oportuna de documentación soporte que permitió avances para la resolución favorable a la Institución de cada caso.



**INFORME DE RENDICIÓN DE CUENTAS DE LA ADMINISTRACIÓN 2000 - 2006**

**ETAPA 1: INFORME QUE COMPRENDE DEL 01 - DICIEMBRE - 2000 AL 31 - DICIEMBRE - 2005**

<b>Clave Presupuestaria:</b> NBG	<b>Nombre:</b> Hospital Infantil de México Federico Gómez
-------------------------------------	---

**CONTENIDO**

**ACCIONES EMPRENDIDAS, PROGRAMAS ESTABLECIDOS Y RESULTADOS OBTENIDOS**

**2002**

En el año 2002, el programa se conformó de 7 procesos: Adquisiciones con un cumplimiento de meta del 20%, Almacén con 80%, Servicios Médicos 70%, Asuntos Jurídicos 50%, Recursos Humanos 90%, Contratación de Servicios el 60% y Obra Pública 70%.

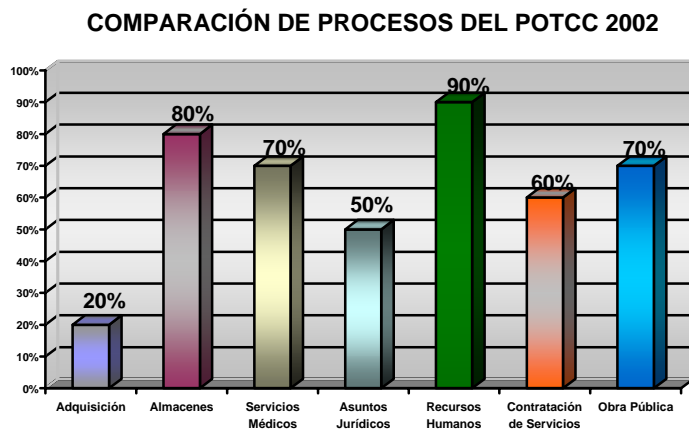

Los indicadores más representativos del programa reflejan que se optimizaron los recursos presupuestales, bajo criterios de racionalidad, en la adquisición de bienes y contratación de servicios, atendiendo necesidades objetivas de las áreas usuarias y al aplicar conforme a la Ley, porcentajes autorizados para adjudicaciones directas y un mayor número de licitaciones públicas, que generaron importantes economías aplicadas en la compra de más insumos, mejorando el abasto.

El Departamento de Almacenes efectuó 33 rechazos de almacén, por no cumplir las especificaciones previamente pactadas con el proveedor y constantemente verificó los niveles de existencias para evitar posibles sobreinventarios y en el último trimestre del año 2002 el Órgano Interno de Control turnó al Departamento de Tesorería 4 quejas por parte de los usuarios siendo atendidas en su oportunidad satisfactoriamente cada una de ellas, así como las encuestas realizadas a los usuarios



**INFORME DE RENDICIÓN DE CUENTAS DE LA ADMINISTRACIÓN 2000 - 2006**

**ETAPA 1: INFORME QUE COMPRENDE DEL 01 - DICIEMBRE - 2000 AL 31 - DICIEMBRE - 2005**

<b>Clave Presupuestaria:</b> NBG	<b>Nombre:</b> Hospital Infantil de México Federico Gómez
-------------------------------------	---

**CONTENIDO**  
**ACCIONES EMPRENDIDAS, PROGRAMAS ESTABLECIDOS Y RESULTADOS OBTENIDOS**

para conocer como es la atención en las cajas de cobro, obteniendo un resultado satisfactorio en su totalidad, se habilitaron 10 buzones de quejas y sugerencias. De los cuales las quejas fueron canalizadas al área responsable, y las que repercutieron a responsabilidad mayor fueron canalizadas a la Contraloría Interna. No hubo quejas presentadas por Instancias fiscalizadoras. Se realizó la integración definitiva del Código de Ética y Conducta y la cuarta y última reunión de capacitación respecto al tema a Mandos Medios, Jefes de Departamento y enlaces. Se mantuvo la difusión del uso del sistema electrónico de control de asistencia conectado a torniquetes; asimismo, en el año 2002 se concluyeron las obras relativas a los trabajos del edificio Maximiliano Ruiz Castañeda, obra asignada por Adjudicación Directa y estaban en proceso los trabajos de reestructuración del primer nivel de los cuerpos 5 y 6 del edificio Arturo Mundet.

**2003**

Durante el período enero-diciembre 2003 el POTCC se conformó de 4 procesos: Atención Médica con un cumplimiento de meta de 100%, Adquisiciones-Obra Pública 80%, Recursos Humanos 100% y Asuntos Jurídicos con el 70%.

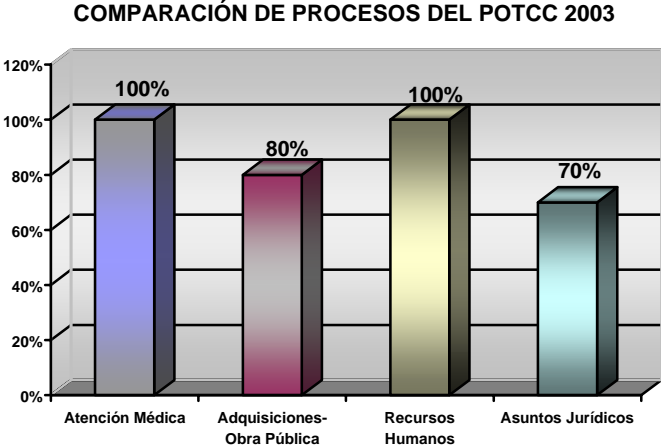



**INFORME DE RENDICIÓN DE CUENTAS DE LA ADMINISTRACIÓN 2000 - 2006**

**ETAPA 1: INFORME QUE COMPRENDE DEL 01 - DICIEMBRE - 2000 AL 31 - DICIEMBRE - 2005**

<b>Clave Presupuestaria:</b> <b>NBG</b>	<b>Nombre: Hospital Infantil de México Federico Gómez</b>
--	---

**CONTENIDO**

**ACCIONES EMPRENDIDAS, PROGRAMAS ESTABLECIDOS Y RESULTADOS OBTENIDOS**

Los indicadores más representativos reflejan en este año, que se revisaron aleatoriamente 5,349 expedientes de pacientes, el 100% de estos tuvo una clasificación socioeconómica correcta, el OIC no remitió quejas plasmadas en dicho informe con las quejas con posible responsabilidad ni observaciones recurrentes, Por otro lado se contó con 11 áreas de atención al público con dos tableros de información elaborados en forma manual, dos áreas con señalización elaborada manualmente, lo cual dependerá si se asignan los recursos para su realización, y se disponen de 6 buzones de quejas y sugerencias. Se tuvieron 88 quejas en el período relacionadas con: mala actitud, mal servicio, mal trato, mala atención, negligencia, robo y acciones de mejora, atendidas por el área con su aclaración, disculpa o bien remitidas al OIC, se tiene un avance del 100% en la revisión y actualización del procedimiento, garantizar al usuario la correcta aplicación para la asignación de cuotas de recuperación, así como una atención médica sin distinciones o preferencias.

Se capacitaron 600 empleados en materia de inducción a la Administración Pública Federal; de Códigos funcionales de área médica, paramédica, afín y apoyo administrativo en salud, en materia de Código de Conducta y Valores en la Institución de las áreas de Enfermería y Servicios Generales. Se reportaron la realización de 102 ingresos con efectividad durante el proceso administrativo, a través de formatos control y de códigos funcionales de apoyo administrativo en salud, así como para área médica y afín; éstos fueron para Servicios Generales y Unidad de Alimentación y Dietética. Se realizaron supervisiones aleatorias a las Subdirecciones de Recursos Humanos y Subdirección de Recursos Materiales incluyendo sus departamentos, Se difundió el Código de Conducta a 2,275 empleados. Se subieron 67 síntesis curriculares de Jefes de Departamento de área médica a la página Web de la Institución; asimismo, se realizó una Licitación Pública Nacional de Obra, relativa a los trabajos de desmantelamiento, reestructuración y remodelación del primer nivel cuerpos 2 y 3 del edificio Arturo Mundet, misma que se subió a COMPRANTE sin que se presentara ninguna inconformidad por parte de las empresas participantes, el 66.80% de los seis millones de pesos correspondió a esta licitación y el 20.86% fue de adjudicaciones directas e invitaciones a cuando menos tres personas para la prestación de los servicios relacionados con la obra pública, se tenían pendientes de solventar 5 observaciones, no se aplicó ninguna sanción.

**2004**

El POTCC quedo conformado por 3 procesos con un cumplimiento de meta de: Adquisiciones-Obra Pública 100%, Recursos Humanos 100% y Atención Médica con 60%.



**INFORME DE RENDICIÓN DE CUENTAS DE LA ADMINISTRACIÓN 2000 - 2006**

**ETAPA 1: INFORME QUE COMPRENDE DEL 01 - DICIEMBRE - 2000 AL 31 - DICIEMBRE - 2005**

<b>Clave Presupuestaria:</b> NBG	<b>Nombre:</b> Hospital Infantil de México Federico Gómez
-------------------------------------	---

**CONTENIDO**

**ACCIONES EMPRENDIDAS, PROGRAMAS ESTABLECIDOS Y RESULTADOS OBTENIDOS**

**COMPARACIÓN DE PROCESOS DEL POTCC 2004**

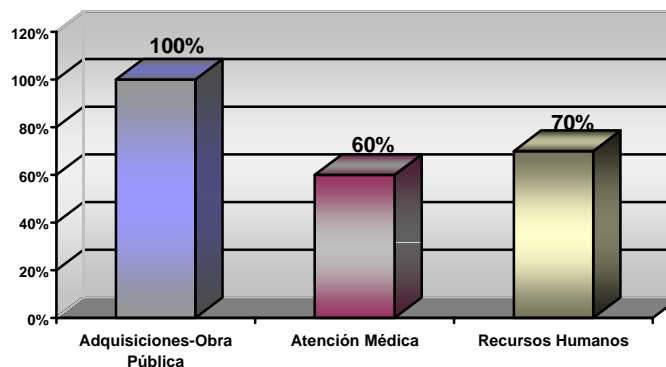

En este año se supervisaron y revisaron 6,121 expedientes socioeconómicos, sin detectar errores. Se recibieron 53 quejas, de las cuales 7 fueron procedentes y han sido resueltas por el área correspondiente.

En cuanto a Incrementar la Satisfacción del Usuario se aplicaron 2,547 encuestas en Reuniones con familiares y al Egreso del paciente, obteniendo un 98% de satisfacción.

De enero a diciembre se generaron 5 observaciones en el área de Tesorería de las cuales el OIC dio por solventadas cuatro, se instrumentaron acciones con el propósito de realizar la consolidación real de bienes y servicios, lo que al mes de diciembre 2004 permitió llevar a cabo 35 procedimientos de licitación pública.

En las últimas 9 licitaciones se incorporaron más de 1,300 bienes y servicios con el objeto de reducir las adjudicaciones de manera directa.

Durante el período se llevaron a cabo dos contrataciones por Adjudicación Directa una por Licitación Pública Nacional y otra por excepciones de ley. Se logró reducir el periodo de pago de 20 a 15 días.



**INFORME DE RENDICIÓN DE CUENTAS DE LA ADMINISTRACIÓN 2000 - 2006**

**ETAPA 1: INFORME QUE COMPRENDE DEL 01 - DICIEMBRE - 2000 AL 31 - DICIEMBRE - 2005**

<b>Clave Presupuestaria:</b> <b>NBG</b>	<b>Nombre: Hospital Infantil de México Federico Gómez</b>
--	---

**CONTENIDO**

**ACCIONES EMPRENDIDAS, PROGRAMAS ESTABLECIDOS Y RESULTADOS OBTENIDOS**

Durante el período se llevó a cabo un Procedimiento de Invitación a Cuando Menos Tres Personas No. HIMFG-INV-SOP-03/04, del cual no resulto ninguna queja procedente.

Se recibieron 89 encuestas de procesos de licitación pública nacional e internacional, manifestando en 100% su satisfacción.

Durante el periodo en comentario, no hubo acuerdos con el Órgano Interno de Control en virtud de que no se presentaron hallazgos u observaciones. Se presentó una queja la cual fue atendida en su oportunidad misma que no fue procedente. No se presentaron errores u omisiones por incidencias de nómina de las 750 verificadas.

Los resultados obtenidos de los 160 cuestionarios aplicados durante el periodo de enero diciembre 2004 no señalan inconformidad en la atención que se le brinda al usuario.

A la fecha de cierre de 2004 se contó con 93 expedientes en litigios en materia laboral, dando seguimiento a 65 de ellos o en proceso, llevando a cabo la contestación a las demandas, oponiéndose las excepciones y ofreciéndose las pruebas con las que se cuenta para la defensa de los intereses de la Institución, asimismo se tienen concluidos 28 en espera que se remitan al archivo pago de laudo, se continuará con el proceso hasta concluir el total de expedientes sobre esa materia; se tienen 4 litigios resultando, 1 favorable y 3 en contra.

**2005**

Durante el periodo enero-diciembre 2005, el POTCC se conformó por 4 procesos: Obra Pública con un cumplimiento de meta del 60%, Recursos Humanos 70%, Adquisiciones-Almacén 70% y Atención Médica con 70%.



**INFORME DE RENDICIÓN DE CUENTAS DE LA ADMINISTRACIÓN 2000 - 2006**

**ETAPA 1: INFORME QUE COMPRENDE DEL 01 - DICIEMBRE - 2000 AL 31 - DICIEMBRE - 2005**

<b>Clave Presupuestaria:</b> <b>NBG</b>	<b>Nombre:</b> Hospital Infantil de México Federico Gómez
--	---

**CONTENIDO**

**ACCIONES EMPRENDIDAS, PROGRAMAS ESTABLECIDOS Y RESULTADOS OBTENIDOS**

COMPARACIÓN DE PORCESOS DEL POTCC 2005

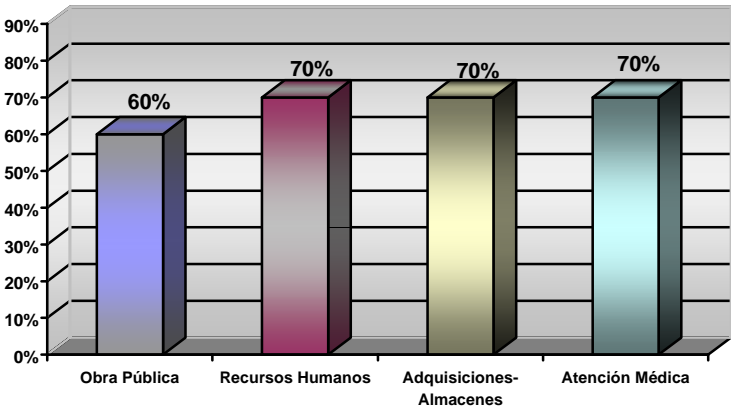

Se realizaron 12,247 estudios socioeconómicos, sin errores en la clasificación socioeconómica en virtud de que cada expediente es supervisado y revisado de los cuales 5,841 estudios socioeconómicos son de pacientes de primera vez.

Se cobraron 956 servicios de urgencias nocturnos de 1,135 pacientes atendidos, cabe destacar que la diferencia de los 179 se debe principalmente a los cambios de turno en el Hospital.

El indicador Disminuir las diferencias en el inventario de insumos médicos y medicamentos, a lo largo del año se reportó en ceros toda vez que el Departamento de Almacenes recurre al levantamiento de inventario en el cuarto trimestre del año, por lo que existe una diferencia de 2,365 de insumos médicos y de medicamentos en comparación con el año 2004 que la diferencia fue por 9,913.01.





**INFORME DE RENDICIÓN DE CUENTAS DE LA ADMINISTRACIÓN 2000 - 2006**

**ETAPA 1: INFORME QUE COMPRENDE DEL 01 - DICIEMBRE - 2000 AL 31 - DICIEMBRE - 2005**

<b>Clave Presupuestaria:</b> NBG	<b>Nombre:</b> Hospital Infantil de México Federico Gómez
-------------------------------------	---

**CONTENIDO**

**ACCIONES EMPRENDIDAS, PROGRAMAS ESTABLECIDOS Y RESULTADOS OBTENIDOS**

De las encuestas practicadas al egreso del paciente por el Área de Calidad Hospitalaria a partir del 2005 se obtuvieron 75 quejas en el periodo acumulado a diciembre en virtud de que se efectúa el costeo manual de insumos, lo que demora la atención a los usuarios, sin ser ninguna procedente.

**SATISFACCIÓN DEL USUARIO**

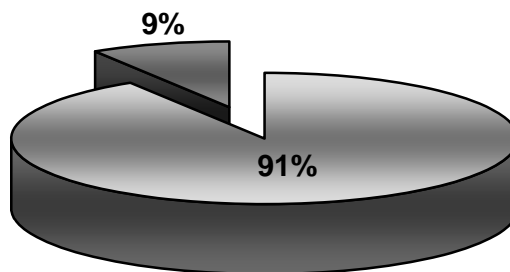

En el periodo enero-diciembre 2005 la Subdirección de Asistencia Médica, presenta el siguiente avance: ha venido realizando una serie de acciones encaminadas a mejorar la calidad de la atención médica y la satisfacción de los usuarios, entre ellas: la aplicación de 3,105 encuestas en Reuniones con Familiares y al Egreso del Paciente con el fin de conocer el grado de satisfacción de los usuarios donde 2,829 contestaron satisfactoriamente obteniendo el 91% de respuestas favorables y un 9% de insatisfacción donde se trata de que las quejas tengan solución y atención inmediata en el momento en que se presentan las cuales son informadas a través de comunicados a los responsables de cada servicio involucrado.

No se tuvieron errores u omisiones por incidencias de nómina teniendo como promedio de incidencias verificadas en las supervisiones 10,478, se pagó y verificó en promedio a 2,585 trabajadores, mismos que se encontraban activos en la plantilla de personal sin incluir 13 honorarios y 41 vacantes, en virtud que no están integrados en los formatos que anualmente se envían a la Secretaría para registro en plantilla, además de que su percepción y el número de contratos depende del presupuesto autorizado.



**INFORME DE RENDICIÓN DE CUENTAS DE LA ADMINISTRACIÓN 2000 - 2006**

**ETAPA 1: INFORME QUE COMPRENDE DEL 01 - DICIEMBRE - 2000 AL 31 - DICIEMBRE - 2005**

<b>Clave Presupuestaria:</b> NBG	<b>Nombre:</b> Hospital Infantil de México Federico Gómez
-------------------------------------	---

**CONTENIDO**

**ACCIONES EMPRENDIDAS, PROGRAMAS ESTABLECIDOS Y RESULTADOS OBTENIDOS**

Dio inicio la Licitación Pública Nacional No. 12200002-002-05 correspondiente a los servicios de supervisión y control de calidad, y se cancelo LPN 12200002-0001-05 por cambios en La Ley de Obra Públicas y Servicios Relacionados con las Mismas toda vez que esto repercute en las bases, se celebraron 2 sesiones ordinarias, el monto total de obra pública contratada a través de licitación pública a diciembre del 2005 fue por \$3,219,326.03 contra el monto total de obra pública contratada por \$12,487,239.26 considerándose el proyecto de Paseo de la Salud, el cual presenta al periodo que se informa un avance físico del 18% dado lo avanzado del ejercicio cuando se inicio la adjudicación directa, por otra parte en el proyecto de reestructuración del Edificio Arturo Mundet se tiene un avance físico del 25% al tener concepto bianual arrojando un valor actual del 26% en el indicador, cabe mencionar que el presupuesto autorizado por la globalizadora, fue por 13,778,000.00, Durante el período acumulado de enero a diciembre se realizó en el mes de abril la contratación del Asesor de proyecto para los trabajos de reestructuración que se tiene programado llevar a cabo durante el presente ejercicio, esta contratación se realizó a través de adjudicación directa por un monto de contratación de \$101,067.75.

Durante el periodo no hubo encuestas de satisfacción de contratistas, ni quejas con posible responsabilidad.

**ANÁLISIS DE PROCESOS POR AÑO, PROMEDIOS GENERALES DEL POTCC**

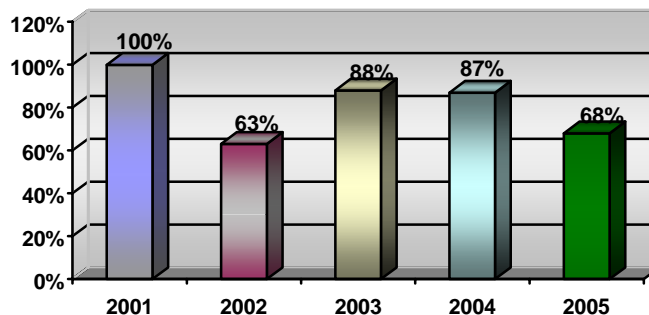



**INFORME DE RENDICIÓN DE CUENTAS DE LA ADMINISTRACIÓN 2000 - 2006**

**ETAPA 1: INFORME QUE COMPRENDE DEL 01 - DICIEMBRE - 2000 AL 31 - DICIEMBRE - 2005**

<b>Clave Presupuestaria: NBG</b>	<b>Nombre: Hospital Infantil de México Federico Gómez</b>
--------------------------------------	---

<b>CONTENIDO</b>
<b>ACCIONES EMPRENDIDAS, PROGRAMAS ESTABLECIDOS Y RESULTADOS OBTENIDOS</b>

En la gráfica se puede observar que en los últimos 5 años de gestión, los procesos han sido variables en virtud que cada vez se considera un mayor número de indicadores de resultados que al principio del programa, la gráfica representa el cumplimiento de meta con los procesos agrupados arrojando un promedio general por año.

**Transparencia y Acceso a la Información Pública Gubernamental**

La Ley Federal de Transparencia y Acceso a la Información Pública Gubernamental, entró en vigor el 12 de junio de 2003, siendo el propósito fundamental garantizar el derecho de acceso a la información y la protección de los datos personales que obran en los Poderes Ejecutivo, Legislativo y Judicial, así como transparentar y hacer más eficientes los procesos de las Instituciones de gobierno mostrando a la ciudadanía los resultados obtenidos.

**2003**

En cumplimiento a la Ley Federal de Transparencia y Acceso a la Información Pública Gubernamental (LFTAIPG), el 12 de junio quedó habilitado el Módulo de Acceso a la Información, encargado de recibir y atender las solicitudes de acceso a este Hospital, integrado por el Director Médico y Titular de la Unidad de Enlace, Dr. José Alberto García Aranda y dos personas más para atención al público.

De junio a diciembre de 2003 se atendieron 30 solicitudes, siendo 23 para el área administrativa y 7 para el área médica, 2 se contestaron como inexistencia de información y 2 fueron repetidas; los principales temas solicitados fueron: Directorio de funcionarios, adquisición de bienes, información financiera y servicios, entre otros.

Se publicó en la página Web del HIMFG la información relativa al artículo 7 Obligaciones de Transparencia de la LFTAIPG, tanto del Hospital como del Órgano Interno de Control y 22 Sistemas de Datos Personales.

El 27 de junio quedó integrado el Comité de Información de este Hospital, sesionando en 6 ocasiones de manera ordinaria, entre los principales acuerdos establecidos están, 2 inexistencias de información, seguimiento a las obligaciones de transparencia y aprobación de los sistemas de datos personales.



**INFORME DE RENDICIÓN DE CUENTAS DE LA ADMINISTRACIÓN 2000 - 2006**

**ETAPA 1: INFORME QUE COMPRENDE DEL 01 - DICIEMBRE - 2000 AL 31 - DICIEMBRE - 2005**

<b>Clave Presupuestaria:</b> <b>NBG</b>	<b>Nombre: Hospital Infantil de México Federico Gómez</b>
--	---

**CONTENIDO**

**ACCIONES EMPRENDIDAS, PROGRAMAS ESTABLECIDOS Y RESULTADOS OBTENIDOS**

**2004**

De enero a diciembre de 2004, el Módulo de Acceso a la Información dio atención a 42 solicitudes de acceso, de las cuales 27 fueron para el área Administrativa y 15 para el área Médica. En 41 se solicitó información pública, 1 en datos personales. Se otorgó la información solicitada en 29 de ellas, en 2 se declaró inexistencia, 6 no eran competencia de este Hospital y 5 no se tramitaron por estar repetidas y no ser clara la petición. Los principales temas requeridos fueron estadísticas, remuneraciones e información financiera, entre otros. Se tuvo un recurso de revisión, al cual se dio cumplimiento de acuerdo a la resolución emitida por el Instituto Federal de Acceso a la Información.

Se reubicó el Módulo de Acceso a la Información del área de chocadores al primer piso del Edificio Arturo Mundet, dentro del Área de Planeación y se promovió la construcción del Módulo en la entrada principal de este Hospital.

Se mantuvo actualizado el portal de transparencia de este Hospital y del Órgano Interno de Control, logrando una calificación del 100% al mes de septiembre.

En el mes de marzo en el Comité de Información, el presidente designó como nuevo Titular de la Unidad de Enlace a la Lic. María del Carmen Medina García, Subdirectora de Programación y Desarrollo Organizacional y sesionó en 10 ocasiones de forma ordinaria, siendo los principales acuerdos tomados, la gestión del nuevo módulo, la confirmación de una inexistencia de información, una negativa de información, promoción de cursos, seguimiento a las obligaciones de transparencia, aprobación de los sistemas de datos personales y de los expedientes reservados, así como la designación de los responsables de los archivos.

**2005**

De enero a diciembre de 2005, el Módulo de Acceso a la información dio atención a 50 solicitudes de acceso, de las cuales 33 fueron para el área Administrativa, 15 para el área Médica y 2 para ambas; en 44 se solicitó información pública, en 5 datos personales y en 1 ambas; se otorgó la información solicitada en 36 de ellas, 1 se declaró inexistencia, 1 fue negativa por estar reservada, 5 no eran competencia de este Hospital, a 3 no se dieron trámite por estar repetidas y 4 se desecharon



**INFORME DE RENDICIÓN DE CUENTAS DE LA ADMINISTRACIÓN 2000 - 2006**

**ETAPA 1: INFORME QUE COMPRENDE DEL 01 - DICIEMBRE - 2000 AL 31 - DICIEMBRE - 2005**

<b>Clave Presupuestaria:</b> <b>NBG</b>	<b>Nombre: Hospital Infantil de México Federico Gómez</b>
--	---

**CONTENIDO**

**ACCIONES EMPRENDIDAS, PROGRAMAS ESTABLECIDOS Y RESULTADOS OBTENIDOS**

por falta de respuesta del ciudadano. Los principales temas requeridos fueron gastos operativos, estadísticas, licitaciones y datos personales entre otros. Se tuvo un recurso de revisión, presentando el Hospital los alegatos necesarios.

Se inició la construcción del Módulo de Acceso a la Información en los límites de la calle de Dr. Márquez.

Se mantuvo actualizado el portal de transparencia de este Hospital y del Órgano Interno de Control, sin variación a la calificación otorgada por el IFAI en 2004.

El Comité de Información sesionó en siete ocasiones de forma ordinaria y cinco extraordinarias siendo los principales acuerdos tomados, el seguimiento en la construcción del nuevo módulo de acceso a la información, aprobación y valoración de la información proporcionada en cada una de las solicitudes recibidas, confirmación de una inexistencia de información y una negativa de información, promoción de cursos de archivonomía, seguimiento a las obligaciones de transparencia, aprobación del listado de expedientes reservados, verificación del cumplimiento de organización y conservación de archivos.

**VII.- Observaciones de Auditoría Superior de la Federación, Auditoría Externa, Auditoría Gubernamental, Órgano Interno de Control y otras instancias de control, que se encuentre en proceso de atención.**

Informe de las observaciones en proceso de atención y acciones realizadas para su solventación.

**Observaciones en Proceso de Atención al Cierre del ejercicio 2001-2005**

Instancia Fiscalizadora	Totales *	2001	2002	2003	2004	2005
AUDITORÍA SUPERIOR DE LA FEDERACIÓN	0	7	0	0	0	0
AUDITORIA GUBERNAMENTAL	0	0	0	0	0	0
AUDITOR EXTERNO		6	7	5	0	0
ÓRGANO INTERNO DE CONTROL	22	24	34	19	12	22
OTRAS (ESPECIFIQUE)	0	0	0	0	0	0
<b>Totales</b>	<b>22</b>	<b>37</b>	<b>41</b>	<b>24</b>	<b>12</b>	<b>22</b>

\* Corresponde al total de las observaciones pendientes al 31 de diciembre de 2005.



**INFORME DE RENDICIÓN DE CUENTAS DE LA ADMINISTRACIÓN 2000 - 2006**

**ETAPA 1: INFORME QUE COMPRENDE DEL 01 - DICIEMBRE - 2000 AL 31 - DICIEMBRE - 2005**

<b>Clave Presupuestaria:</b> <b>NBG</b>	<b>Nombre: Hospital Infantil de México Federico Gómez</b>
--	---

**CONTENIDO**

**ACCIONES EMPRENDIDAS, PROGRAMAS ESTABLECIDOS Y RESULTADOS OBTENIDOS**

**Relación de Observaciones en Proceso de Atención al Cierre del ejercicio 2001-2005**

**2001 (37)**

<p><b>12/1997/6</b> Existen \$74,406,217.00 de construcciones en proceso que representan el 46% del total del activo fijo, desde abril no se ha traspasado el valor del edificio.</p> <p><b>20/2000/1</b> Resguardos de bienes muebles desactualizados.</p> <p><b>21/2000/4</b> Adquisiciones en las que no se considera la propuesta más solvente.</p> <p><b>1/2001/3</b> Retraso en cobro de penas convencionales a proveedores y prestadores de servicios.</p> <p><b>2/2001/1</b> Cheques en tránsito con antigüedad.</p> <p><b>6/2001/1</b> Irregularidades en el pago de aportaciones del ISSSTE.</p> <p><b>7/2001/4</b> Incumplimiento parcial al programa anual de inventario para el ejercicio 2001.</p> <p><b>7/2001/5</b> Inadecuado control de bienes muebles.</p> <p><b>7/2001/6</b> Equipos médicos que no cuentan con número de inventario.</p> <p><b>7/2001/7</b> Registro de altas de bienes instrumentales que no se apegan a la normatividad vigente.</p> <p><b>7/2001/8</b> Inadecuado control de aseguramiento de los bienes patrimoniales de la Institución.</p> <p><b>9/2001/2</b> Cifras que no coinciden en los formatos del SII por los mismos conceptos.</p> <p><b>10/2001/1</b> Con la aprobación de la Estructura Orgánica del HIMFG, se incorporan tres Jefaturas, por lo que se requiere renivelar a puestos de alta responsabilidad.</p> <p><b>10/2001/7</b> La Institución esta operando con sistema informático de contingencias, año 2000; el cual se puso en marcha con la conversión informática del mismo año.</p> <p><b>10/2001/8</b> Informe de Transición Gubernamental. Seguimiento de obra pública.</p> <p><b>10/2001/11</b> No se están actualizando de manera oportuna las entradas y salidas de Almacén de 1 a 15 días, existe atraso que va de los 15 hasta los 90 días.</p> <p><b>10/2001/12</b> No se concilian los saldos contables de las cuentas de activo fijo contra los inventarios físicos realizados por el Departamento de Inventario y Activo Fijo.</p> <p><b>10/2001/15</b> Se detectaron diferencias pagadas de más por \$94,644 y \$234,415 correspondientes al SAR y al FOVISSSTE.</p> <p><b>11/2001/2</b> Medicamentos adquiridos mediante los procedimientos de licitación pública y adjudicación directa simultáneamente.</p> <p><b>11/2001/4</b> No se enviaron a la SHCP los escritos relacionados con el artículo 32-D del Código Fiscal de la Federación.</p> <p><b>12/2001/2</b> Diferencias en conteos físicos.</p> <p><b>13/2001/2</b> Incumplimiento en la ejecución del catálogo de conceptos de la empresa.</p> <p><b>14/2001/1</b> Omisión en el clausulado de los contratos subrogados, así como inexistencia de cinco de ellos.</p> <p><b>14/2001/3</b> Atraso en el registro contable de los movimientos en el almacén.</p> <p><b>16/2001/1</b> Diferencias encontradas en el análisis de la cuenta de la Hacienda Pública Federal 1999, presupuesto modificado de 415.6 miles de pesos, ejercido de 770.0 miles de pesos.</p> <p><b>16/2001/2</b> De la revisión de manuales de procedimientos, las Subdirecciones de Mantenimiento y Materiales carecen de procedimientos de contratación.</p> <p><b>16/2001/3</b> La garantía del cumplimiento del contrato no.1200001-008-001/99 fue entregada por el prestador de servicio dentro de los 5 días hábiles</p>
---



**INFORME DE RENDICIÓN DE CUENTAS DE LA ADMINISTRACIÓN 2000 - 2006**

**ETAPA 1: INFORME QUE COMPRENDE DEL 01 - DICIEMBRE - 2000 AL 31 - DICIEMBRE - 2005**

<b>Clave Presupuestaria:</b> <b>NBG</b>	<b>Nombre: Hospital Infantil de México Federico Gómez</b>
--	---

**CONTENIDO**

**ACCIONES EMPRENDIDAS, PROGRAMAS ESTABLECIDOS Y RESULTADOS OBTENIDOS**

**2001 (37)**

posteriores a la fecha en que el proveedor haya recibido copia del contrato, no hizo efectiva la garantía relativa al sostenimiento de las proposiciones.

**16/2001/4** Las adjudicaciones directas de servicios a equipos médicos no contaron con la dictaminación de procedencia por parte del Comité de Adquisiciones del HIMFG.

**16/2001/5** En las bitácoras de registro los prestadores de servicios no consignaron los datos de cada equipo ni el programa de mantenimiento preventivo; se seleccionaron del total de 5,600.4 miles de pesos, una muestra de 35 equipos por 2,354.1 miles de pesos.

**16/2001/6** En el contrato no. HIM-IB-02/99 por 124.1 miles de pesos del proveedor Jeol de México, S.A. de C.V.; se pagaron 45.5 miles de pesos de manera anticipada el 20 de diciembre de 1999 por servicios de mantenimiento no otorgados.

**16/2001/7** Incorrecto registro de contratos en la actividad institucional 703, debiendo ser en la actividad institucional 420.

**17/2001/1** Elaboración inadecuada de las bases de la licitación pública nacional no. 12200001-021-01.

**17/2001/2** Irregularidades en el proceso de la licitación pública internacional no. 12200001-021-01.

**17/2001/3** Contratos de adquisiciones no formalizados.

**17/2001/4** Registro incorrecto de las entradas al almacén.

**20/2001/2** Contratista para servicios diversos, con objeto social de análisis de sistemas y procesos informáticos.

**20/2001/8** Inadecuado uso de espacios físicos.

**2002 (41)**

**11/1995/1** En 37 contratos a la fecha de conclusión de revisión no contaban con las actas de entrega-recepción correspondientes.

**11/1995/2** En 43 contratos con vigencia concluida no contaban con los finiquitos administrativos, pese haberse celebrado el acta de entrega-recepción.

**4/1997/30** Pagos indebidos y volúmenes duplicados en instalación de plafón de tablarroca.

**12/1997/6** Existen \$74,406,217.00 de construcciones en proceso que representan el 46% del total del activo fijo.

**2/1999/2** No se cumplió con el contrato adjudicado al Arq. Eduardo Calderón Gómez, para la supervisión de los trabajos de desmantelamiento, reestructuración y acabados de planta baja, Cuerpos 1 y 3 del edificio Arturo Mundet.

**1/2001/3** Retraso en el cobro de penas convencionales aplicadas a proveedores y prestadores de servicios.

**6/2001/1** Irregularidades en el pago de aportaciones al ISSSTE.

**7/2001/5** Inadecuado control de bienes muebles.

**7/2001/7** Registro de altas de bienes instrumentales que no se apegan a la normatividad vigente.

**10/2001/15** Se detectaron diferencias pagadas de mas por \$94,644 y \$234,415 a las aportaciones del SAR y FOVISSSTE.

**13/2001/2** Incumplimiento en la ejecución del catalogo de conceptos.

**14/2001/1** Omisión en el clausulado de los contratos de subrogados, así como inexistencia de cinco de ellos.

**1/2002/22 Hallazgo.** Los bienes donados al Hospital deben formar parte de la conciliación de activo fijo que se realiza con el Departamento de Contabilidad.

**1/2002/2** Irregularidades en la determinación de la base para el calculo de las aportaciones al ISSSTE.

**1/2002/2** Formalización de contratos hasta con 56 días en promedio de desfaseamiento.

**2/2002/2** Incongruencias en la elaboración de las bases de la licitación publica nacional no. 1200001-008-02.

**2/2002/3** Falta de comunicación entre las áreas de adquisiciones y almacén.



**INFORME DE RENDICIÓN DE CUENTAS DE LA ADMINISTRACIÓN 2000 - 2006**

**ETAPA 1: INFORME QUE COMPRENDE DEL 01 - DICIEMBRE - 2000 AL 31 - DICIEMBRE - 2005**

<b>Clave Presupuestaria:</b> NBG	<b>Nombre:</b> Hospital Infantil de México Federico Gómez
-------------------------------------	---

**CONTENIDO**  
**ACCIONES EMPRENDIDAS, PROGRAMAS ESTABLECIDOS Y RESULTADOS OBTENIDOS**

2002 (41)
2/2002/4 Falta de aplicación de penas convencionales.
6/2002/1 Adquisiciones de bienes de activo fijo sin resguardo.
6/2002/2 Equipo de laboratorio sin utilizar.
11/2002/3 No existen registros en la cuenta contable 1216 "Colección Científica, Artística y Literaria" conforme al catalogo autorizado por la SHCP.
11/2002/4 La Dirección de Administración no ha obtenido el comprobante de compensación por el pago en exceso en el consumo de agua.
12/2002/1 Adjudicación de trabajos de servicios sin mediar contrato.
13/2002/1 Extemporaneidad para hacer efectivas las fianzas de cumplimiento de contratos.
13/2002/2 Se realizaron pagos de salarios caídos, sin considerar las retenciones de aportaciones de Seguridad Social y de ISR.
15/2002/3 Supervisión de la información financiera que generan las diferentes áreas.
15/2002/4 Falta de inventario.
15/2002/5 Determinación incorrecta del subsidio acreditable.
17/2002/7 Licitación pública 3, el Hospital no elaboró los dictámenes de fallo de acuerdo al artículo 36 de la LAASSP, por las licitaciones públicas 15, 23 Y 25.
17/2002/12 Licitación directa, el contratista Dilomach Construcciones SA de CV no cumplió con lo que establecen los artículos 21, 24 y 34 de la LOPSRM.
21/2002/2 7 contratos que no fueron formalizados en tiempo y forma.
21/2002/4 Inconsistencia en la formalización de contratos y en la autorización presupuestal.
21/2002/6 Inconsistencia en la elaboración de contratos contra lo señalado en el fallo.
27/2002/1 Incumplimiento a los Principios Generales de Contabilidad Gubernamental.
27/2002/2 Inexistencia del Registro Público Federal de los inmuebles donados a favor del Instituto.
27/2002/3 Adeudos por concepto de impuesto predial y derechos por suministro de agua.
27/2002/4 Contratos de arrendamiento desactualizados y cobro de rentas sin contar con justipreciaciones de la Comisión de Avalúos de Bienes Nacionales.
27/2002/5 Bienes inmuebles no incluidos en el paquete de seguro empresarial del Hospital Infantil de México Federico Gómez..
27/2002/6 Recibos de ingresos que no reúnen los requisitos fiscales.
27/2002/7 No se localizó documentación soporte que ampare el cobro de renta anual de 2001, a la empresa VENDOR.
27/2002/8 No se efectuó el pago del IVA por concepto de arrendamiento de locales comerciales.

2003 (24)
10/2001/15 Se detectaron diferencias pagadas de mas por \$94,644 y \$234,415 a las aportaciones del SAR y FOVISSSTE.
13/2001/2 Incumplimiento en la ejecución del catálogo de conceptos.
11/2002/3 No existen registros en la cuenta contable 1216 "Colección Científica, Artística y Literaria".
11/2002/4 La Dirección de Administración no ha obtenido el comprobante de compensación por el pago en exceso en el consumo de agua.
15/2002/5 Determinación incorrecta del subsidio acreditable.
27/2002/8 No se efectuó el pago del IVA por concepto de arrendamiento de locales comerciales.
4/2003/1 Sobreejercicio por \$12,219,550.48 correspondientes al ejercicio 2002.
7/2003/15 Durante el periodo de enero a diciembre de 2002 se presentó un excedente de gasto en los capítulos 2000 y 3000 por un monto de \$2,630,293.00 y





**INFORME DE RENDICIÓN DE CUENTAS DE LA ADMINISTRACIÓN 2000 - 2006**

**ETAPA 1: INFORME QUE COMPRENDE DEL 01 - DICIEMBRE - 2000 AL 31 - DICIEMBRE - 2005**

<b>Clave Presupuestaria:</b> NBG	<b>Nombre:</b> Hospital Infantil de México Federico Gómez
-------------------------------------	---

**CONTENIDO**  
**ACCIONES EMPRENDIDAS, PROGRAMAS ESTABLECIDOS Y RESULTADOS OBTENIDOS**

2003 (24)
\$9,607,608.00 respectivamente.
7/2003/17 Diferencias de menos entre los pasivos creados y los enteros de los impuestos y contribuciones.
7/2003/18 El organismo no declaró el valor catastral de los inmuebles de su propiedad.
11/2003/1 Inadecuado control en la entrega de vales de despensa a los trabajadores el fin de año.
11/2003/2 Aplicación errónea del factor de subsidio acreditable.
11/2003/3 Integración incompleta de expedientes de personal.
11/2003/4 Contrataciones del régimen de honorarios para el ejercicio 2003, sin la justificación.
11/2003/5 Falta de un programa anual de capacitación.
11/2003/6 Desactualización de los manuales de procedimientos.
17/2003/4 Saldos sin depurar al 31 de diciembre de 2002, de la cuenta deudores diversos.
18/2003/8 Falta de programa específico para mantenimiento de calderas para el ejercicio 2002.
19/2003/4 Improcedente autorización de pago a concepto extraordinario.
19/2003/6 Documentación faltante e incongruencias en expedientes de obras públicas.
19/2003/7 Trabajos ejecutados sin que se cuente con generador que avale el trámite del pago.
19/2003/10 Inadecuada supervisión a las funciones que competen a la Coordinación de Obra Pública a realizar.
21/2003/1 Intereses generados por fondos específicos depositados en la cuenta de recursos propios extraordinarios.
21/2003/2 Falta de capacitación del personal, actualización de manuales y lineamientos del Departamento de Tesorería.

2004 (12)
17/2003/4 Saldos sin depurar al 31 de diciembre de 2002, de la cuenta de deudores diversos.
11/2004/2 Manual de organización y de procedimientos desactualizados.
11/2004/3 Adquisición de una campana para tóxicos sin instalar adquirida en octubre de 2001.
11/2004/4 Falta de control de organizaciones no gubernamentales dentro del HIMFG.
11/2004/6 Equipo en malas condiciones y deficiente servicio de limpieza y falta de médicos adscritos en turnos vespertino y nocturno.
11/2004/8 Incumplimiento al programa anual de educación médica continua, falta de políticas y lineamientos para aplicar porcentajes en el otorgamiento de becas.
11/2004/9 Inadecuado control en el manejo de recursos por renta de Stands en la Sexta Reunión Internacional de Oncología Pediátrica "Sarcomas".
9/2004/1 Falta congruencia en las fases del presupuesto comprometido (julio a diciembre).
12/2004/1 Cargos no correspondidos entre el banco y los registros del HIMFG.
12/2004/2 Adecuar las políticas y procedimientos en los manuales de las áreas de contabilidad y tesorería.
12/2004/3 Falta de actualización de registro de firmas en tarjetas de cuentas de cheques.
12/2004/4 Cargos por comisión e IVA por cheques devueltos en el ejercicio 2002 (\$460).

2005 (22)
12/2004/1 Cargos no correspondidos entre el Banco y el Hospital Infantil de México Federico Gómez.
11/2005/1 Pagos efectuados únicamente con el documento comprobatorio que establece la Ley de Presupuesto, Contabilidad y Gasto Público Federal.



**INFORME DE RENDICIÓN DE CUENTAS DE LA ADMINISTRACIÓN 2000 - 2006**

**ETAPA 1: INFORME QUE COMPRENDE DEL 01 - DICIEMBRE - 2000 AL 31 - DICIEMBRE - 2005**

<b>Clave Presupuestaria:</b> NBG	<b>Nombre:</b> Hospital Infantil de México Federico Gómez
-------------------------------------	---

**CONTENIDO**

**ACCIONES EMPRENDIDAS, PROGRAMAS ESTABLECIDOS Y RESULTADOS OBTENIDOS**

<b>2005 (22)</b>
<p><b>4/2005/1</b> Adjudicación de trabajos de servicios de fotocopiado, sin contar con garantía de cumplimiento.</p> <p><b>4/2005/2</b> Falta de control y supervisión del parque vehicular del Hospital Infantil de México Federico Gómez.</p> <p><b>4/2005/3</b> Incumplimiento de las cláusulas 9 y 13 del contrato RM-MT-0039-05 celebrado por \$3,579,178.35.</p> <p><b>4/2005/4</b> Deficiente supervisión a los contratos de vigilancia, así como pagos en exceso.</p> <p><b>4/2005/5</b> Falta de mantenimiento preventivo a calderas 2004, 2005.</p> <p><b>4/2005/6</b> Duplicidad de pago por trabajos de mantenimiento correctivo de los elevadores Schindler.</p> <p><b>4/2005/7</b> Incumplimiento a la Norma Oficial Mexicana NOM-087-ECOL-SSA1-2002, en su punto 3.9 Manejo (separación) y al manual de procedimientos e inadecuado manejo de la basura.</p> <p><b>4/2005/8</b> Inobservancia al control de material eléctrico, plomería y herramientas existentes en bodega de mantenimiento.</p> <p><b>4/2005/9</b> Deficiente programación y seguimiento a los contratos de mantenimiento de equipos de Ingeniería Biomédica.</p> <p><b>9/2005/1</b> Falta de convenios para garantizar el cobro de servicios a instituciones subrogadas.</p> <p><b>9/2005/2</b> Cobro incorrecto de intereses moratorios a las instituciones.</p> <p><b>9/2005/3</b> Se causa perjuicio a las causas sociales en el Voluntariado por no contar con los soportes que garanticen sus recursos.</p> <p><b>9/2005/4</b> Existe alteración de recibos debido a que el sistema de registro de cuotas de recuperación carece de medidas de seguridad, propiciando que se sustrajeran recursos del HIMFG.</p> <p><b>9/2005/5</b> No se protege a la entidad ya que los cajeros laboran sin fianza.</p> <p><b>9/2005/6</b> Al no depurar y aplicar correctamente el procedimiento para la recuperación de los adeudos de cartas compromiso, se pierde disponibilidad.</p> <p><b>9/2005/7</b> Cheques expedidos por el HIMFG, cuya antigüedad oscila entre los dos meses y medio hasta seis meses.</p> <p><b>9/2005/8</b> Se realizan pagos de anticipos de sueldo a personal de honorarios con cargo al fondo fijo de caja general.</p> <p><b>9/2005/9</b> Contradicción en la operación del fondo fijo de \$500.00, otorgado a los cajeros auxiliares de la caja general.</p> <p><b>12/2005/1</b> Inventario identificado como obsoleto y de lento movimiento por \$903.005.06 de vestuario no aprovechado por los trabajadores, acumulado durante varios años.</p> <p><b>12/2005/2</b> Durante el ejercicio 2004 se incurre en incumplimiento en la entrega del vestuario, que se propicia por falta de control en el almacén de ropería y un sistema de distribución inoperante.</p>

**VIII. Resultados de los Convenios y/o Bases de Desempeño (2003).**

De conformidad con las cláusulas séptima y novena del Convenio de Desempeño 2003 celebrado por el Hospital Infantil de México Federico Gómez; la Dirección General Adjunta de Programación y Presupuesto de Salud y Ramos Generales de la Secretaría de Hacienda y Crédito Público con oficio 315-A-01552 de fecha 12 de marzo de 2004, informó que de la evaluación y análisis realizado por las Secretaría de la Función Pública, de Salud y de Hacienda y Crédito Público a los indicadores comprometidos en el Convenio, se emitió el resultado de la evaluación al cuarto trimestre de 2003, determinando una calificación de 95.9% de cumplimiento ubicándose en el rango de excelente.



## INFORME DE RENDICIÓN DE CUENTAS DE LA ADMINISTRACIÓN 2000 - 2006

### ETAPA 1: INFORME QUE COMPRENDE DEL 01 - DICIEMBRE - 2000 AL 31 - DICIEMBRE - 2005

<b>Clave Presupuestaria:</b> NBG	<b>Nombre:</b> Hospital Infantil de México Federico Gómez
-------------------------------------	---

#### CONTENIDO

#### ACCIONES EMPRENDIDAS, PROGRAMAS ESTABLECIDOS Y RESULTADOS OBTENIDOS

Es conveniente aclarar que, pese a la calificación obtenida por este Hospital, no se suscribió el Convenio de Desempeño para el ejercicio 2004 debido a que se llevó a cabo el análisis a los Lineamientos, determinando que en ningún punto se señalaban flexibilidades que le permitieran algún beneficio a la Institución.

#### **IX. Otros Aspectos Relevantes**

1. Plan Multianual de Obra Pública.

El avance está sujeto a los recursos presupuestales que autorice la globalizadora, considerando el Plan Maestro y el Dictamen de peritos en la materia.

2. Estructura orgánica insuficiente para cubrir la misión y visión Institucional.

Analizar los resultados de la empresa ARAPAU para realizar un planteamiento ante la Secretaría de Salud.

#### **X. Conclusiones y Recomendaciones**

##### **Conclusiones**

La información del presente informe fue recopilada de diversas fuentes, principalmente de lo reportado ante las Junta de Órgano de Gobierno, Comités de Control y Auditoría y registros de las diferentes áreas de la Institución.

##### **Recomendaciones**

Que la información reportada en este informe permanezca accesible para la consulta de las unidades generadoras.

Para el acceso a los usuarios externos, esta información es reservada.