

SECRETARÍA DE SALUD

REGLAS de Operación del Programa Seguro Médico Siglo XXI, para el ejercicio fiscal 2014.

Al margen un sello con el Escudo Nacional, que dice: Estados Unidos Mexicanos.- Secretaría de Salud.

MARÍA DE LAS MERCEDES MARTHA JUAN LÓPEZ, Secretaria de Salud, con fundamento en los artículos 39, de la Ley Orgánica de la Administración Pública Federal; 77, de la Ley Federal de Presupuesto y Responsabilidad Hacendaria; 30 y 31 del Decreto de Presupuesto de Egresos de la Federación para el Ejercicio Fiscal 2014, y 7, fracción XVI, del Reglamento Interior de la Secretaría de Salud, y

CONSIDERANDO

Que el artículo 4o., de la Constitución Política de los Estados Unidos Mexicanos, establece el derecho humano a la protección de la salud y prevé la concurrencia de la Federación y las entidades federativas en materia de salubridad general;

Que el Plan Nacional de Desarrollo 2013-2018, establece dentro de la Meta Nacional 2. Un México Incluyente, que la presente Administración pondrá especial énfasis en proveer una red de protección social que garantice el acceso al derecho a la salud a todos los mexicanos y evite que problemas inesperados de salud, sea un factor determinante en su desarrollo;

Que el Plan Nacional de Desarrollo 2013-2018, establece la Estrategia 2.2.2. Articular políticas que atiendan de manera específica cada etapa del ciclo de vida de la población, la cual integra la línea de acción relativa a la promoción del desarrollo integral de los niños y niñas, particularmente en materia de salud, a través de la implementación de acciones coordinadas entre los órdenes de gobierno y la sociedad civil;

Que el Gobierno de la República ha garantizado la cobertura de servicios de la salud de todos los niños y niñas menores de cinco años, a través del Programa Seguro Médico Siglo XXI, el cual ha contribuido de manera significativa a preservar la salud de todos los niños y niñas en el país, financiando la atención médica completa e integral a los beneficiarios que no cuentan con ningún tipo de seguridad social, al tiempo que garantiza la afiliación inmediata de toda la familia al Sistema de Protección Social en Salud;

Que de conformidad con el artículo 77, de la Ley Federal de Presupuesto y Responsabilidad Hacendaria, los programas a través de los cuales se otorguen subsidios y que deban sujetarse a Reglas de Operación, se señalarán en el Decreto de Presupuesto de Egresos de la Federación para el Ejercicio Fiscal de que se trate, y

Que los gastos indirectos del Programa Seguro Médico Siglo XXI, para el ejercicio fiscal 2014, se ajustarán a lo establecido en el Decreto que establece las medidas para el uso eficiente, transparente y eficaz de los recursos públicos, y las acciones de disciplina presupuestaria en el ejercicio del gasto público, así como para la modernización de la Administración Pública Federal, publicado el 10 de diciembre de 2012 en el Diario Oficial de la Federación y a los numerales 11 y 29, de los Lineamientos para la aplicación y seguimiento de las medidas para el uso eficiente, transparente y eficaz de los recursos públicos, y las acciones de disciplina presupuestaria en el ejercicio del gasto público, así como para la modernización de la Administración Pública Federal, publicados en el Diario Oficial el 30 de enero de 2013, he tenido a bien expedir el siguiente

ACUERDO

ARTÍCULO ÚNICO.- Se emiten las Reglas de Operación del Programa Seguro Médico Siglo XXI, para el Ejercicio Fiscal 2014.

TRANSITORIOS

PRIMERO. El presente Acuerdo entrará en vigor el primero de enero de dos mil catorce.

SEGUNDO. Las tarifas e importes a los que se hace referencia en el punto 5.3.3. de las Reglas de Operación del Programa Seguro Médico Siglo XXI para el Ejercicio Fiscal 2014, se harán públicos por la Comisión Nacional de Protección Social en Salud, en su página de Internet, dentro de los 60 días hábiles posteriores a la fecha de firma de los convenios de colaboración interinstitucional para la ejecución de acciones relativas al Programa Seguro Médico Siglo XXI, que se suscriban por la Secretaría de Salud con el Instituto Mexicano del Seguro Social y el Instituto de Seguridad y Servicios Sociales de los Trabajadores del Estado.

TERCERO. Aquellos menores beneficiarios del Programa Seguro Médico Siglo XXI, con intervenciones registradas en el Sistema Informático de dicho Programa durante los años 2012 y 2013 que requieran de la continuidad de las mismas, seguirán siendo atendidos en los mismos términos y condiciones que dieron origen a tales intervenciones, aun en el supuesto de haber cumplido cinco años de edad.

CUARTO. Los beneficiarios del Programa Seguro Médico Siglo XXI que durante su estancia intrahospitalaria cumplan los cinco años de edad y cuya intervención esté dentro de la cobertura del Programa podrán ser elegibles a financiamiento del mismo, por lo que los prestadores de servicios de atención médica deberán informar de inmediato a la unidad administrativa o servidor público designados para tal efecto, de la Comisión Nacional de Protección Social en Salud, los casos particulares para su revisión y autorización de registro.

QUINTO. Para efectos de la operación del Programa Seguro Médico Siglo XXI, se podrán utilizar los formularios, trípticos, registros, y demás insumos del Programa Seguro Médico para una Nueva Generación, hasta agotar las existencias correspondientes.

SEXTO. Los indicadores de desempeño podrán adecuarse, en términos de los comentarios finales que emita el Consejo Nacional de Evaluación de la Política de Desarrollo Social y estarán disponibles en la página electrónica de la Comisión Nacional de Protección Social en Salud: www.seguro-popular.gob.mx.

SÉPTIMO. Con el propósito de obtener información cuantitativa sobre la detección de enfermedades metabólicas a recién nacidos, la Secretaría de Salud, por conducto del Centro Nacional de Equidad de Género y Salud Reproductiva y de la Comisión Nacional de Protección Social en Salud, determinará la realización de tamiz metabólico ampliado, entre el tercer y quinto día de vida, en tres entidades federativas que cuenten con infraestructura para realizarlo, así como con el mayor número de casos confirmados en el tamiz metabólico semiabierto.

Dado en la Ciudad de México, a veinte de diciembre de dos mil trece.- La Secretaria de Salud, **María de las Mercedes Martha Juan López**- Rúbrica.

REGLAS DE OPERACIÓN DEL PROGRAMA SEGURO MÉDICO SIGLO XXI, PARA EL EJERCICIO FISCAL 2014**Contenido**

1. Introducción.
2. Glosario.
3. Objetivos.
 - 3.1. Objetivo general.
 - 3.2. Objetivo específico.
4. Lineamientos.
 - 4.1. Cobertura.
 - 4.2. Población.
 - 4.3. Criterios de elegibilidad.
 - 4.4. Requisitos de afiliación.
 - 4.5. Beneficios.
 - 4.6. Derechos, obligaciones y corresponsabilidades de los beneficiarios.
 - 4.6.1. Derechos.
 - 4.6.2. Obligaciones.
 - 4.6.3. Corresponsabilidades en materia de salud
 - 4.7. Instituciones e instancias participantes.
 - 4.7.1. Entes normativos.
 - 4.7.2. Entes ejecutores.
5. Mecánica de operación.
 - 5.1. Responsabilidades de los entes ejecutores.
 - 5.2. Operación del SMSXXI
 - 5.3. Características, periodicidad y forma de pago de los apoyos para la operación del SMSXXI.
 - 5.3.1. Apoyo económico a los SESA por incremento en la demanda de servicios.
 - 5.3.2. Apoyo económico para el pago de intervenciones cubiertas por el SMSXXI.
 - 5.3.3. Apoyo económico para el pago por prestación de servicios no otorgados por los SESA.
 - 5.3.4. Apoyo económico para la realización del tamizaje auditivo, para la detección de niños con hipocausia.
 - 5.3.5. Apoyo económico para la adquisición de implantes cocleares para niños con diagnóstico de hipocausia severa y profunda.
 - 5.3.6. Apoyo económico para efectuar el MAPESCAM.
 - 5.3.7. Apoyo económico para el equipamiento de los Bancos de Leche Humana.
 - 5.3.8. Apoyo económico para el Tamiz metabólico semiemplado.
 - 5.3.9. Apoyo económico para el equipamiento de las unidades médicas que atienden a la población beneficiaria del SMSXXI.
 - 5.4. De los recursos no destinados al fin.
 - 5.5. Padrón de beneficiarios.
 - 5.6. Prestación de servicios.
6. Informes Programáticos Presupuestarios.
 - 6.1. Programación del gasto.
 - 6.2. Ejercicio del gasto.
 - 6.3. Avances físico-financieros.
 - 6.4. Cierre del ejercicio.
7. De la Suspensión y la Cancelación de los Apoyos del Seguro Médico Siglo XXI.
8. Seguimiento Operativo, Control y Auditoría.
 - 8.1. Seguimiento operativo.
 - 8.2. Indicadores de desempeño.
 - 8.3. Control y auditoría.
 - 8.4. Gastos indirectos.
9. Contraloría Social.
10. Evaluación.
11. Transparencia.
12. Quejas y denuncias.
13. Atención a beneficiarios del Seguro Médico Siglo XXI víctimas del delito y de violaciones a derechos humanos

Estas Reglas de Operación se complementan con los siguientes anexos:

- Anexo 1.** Listado de intervenciones médicas cubiertas por el SMSXXI y sus tabuladores correspondientes;
- Anexo 2.** Concepto de gastos no cubiertos por el SMSXXI;
- Anexo 3.** Intervenciones cubiertas para menores de cinco años por el CAUSES del Sistema, en el primer y segundo niveles de atención;
- Anexo 4.** Intervenciones para menores de cinco años cubiertas por el FPGC del Sistema;
- Anexo 5.** Informe Trimestral del Ejercicio de los Recursos e instructivo de llenado;
- Anexo 6.** Proceso Sistema Seguro Médico Siglo XXI;
- Anexo 7.** Modelos de convenio de colaboración e instrumento específico para la transferencia de recursos federales;
- Anexo 8.** Formato de referencia;
- Anexo 9.** Procedimiento de afiliación al Seguro Médico Siglo XXI;
- Anexo 10.** Control Interno de Sesiones (SIS-SS-PLA-P);
- Anexo 11.** Informe Mensual de la Unidad Médica SIS-SS-CE-H;
- Anexo 12.** Lineamientos para la Afiliación, Operación, Integración del Padrón de Beneficiarios y Determinación de la Cuota Familiar del Sistema de Protección Social en Salud, publicados en el Diario Oficial de la Federación el 15 de abril del 2005 y sus reformas;
- Anexo 13.** Acuerdo por el cual se establece un nuevo supuesto para considerar a las familias que se afilien al Sistema de Protección Social en Salud bajo el Régimen no Contributivo publicado el 29 de febrero de 2008 en el Diario Oficial de la Federación;
- Anexo 14.** Partidas de Gasto para el Apoyo económico a los SESA por incremento en la demanda de servicios.

1. Introducción

El nivel de salud de los mexicanos ha mejorado sustancialmente en las últimas décadas como resultado de la mayor cobertura de servicios de salud, de las mejoras en la higiene y el saneamiento, así como del avance en la tecnología médica. Sin embargo, los logros en salud y las transiciones de índole epidemiológica y demográfica se han dado de manera desigual a lo largo del país, entre los diferentes estratos de ingreso en la población.

Reconociendo que nuestro sistema sanitario debe resolver las desigualdades en el acceso a los servicios médicos, las cuales son una de las principales causas por las que las personas más pobres tienen mayor riesgo de morir a edades más tempranas que el resto de la población, se identificaron una serie de objetivos prioritarios que incluyen, fundamentalmente, fortalecer los programas de prevención de enfermedades, promoción de la salud y protección contra riesgos sanitarios; elevar la calidad de los servicios de atención curativa; mejorar la eficiencia en los procesos operativos; perfeccionar la organización y coordinación en las entidades y dependencias encargadas de la prestación de los servicios; apoyar el crecimiento y modernización de la infraestructura médica; profesionalizar al personal sanitario; consolidar la protección financiera de los mexicanos frente a los gastos que causan las enfermedades; y de manera destacada, focalizar acciones en favor de los grupos vulnerables que más las necesitan, entre los que se encuentran los niños

Las condiciones de salud en los primeros años de vida impactan de manera decisiva y en ocasiones de forma permanente en el crecimiento y desarrollo de la persona hasta edades avanzadas. Las consecuencias de la desnutrición en esos años van más allá de las derivadas de una mayor incidencia de enfermedades infecto-contagiosas, pudiendo afectar también el desarrollo antropométrico y cognoscitivo, lo que genera problemas o desventajas permanentes en el desempeño escolar y/o laboral. Asimismo, como estrategia para lograr la disminución de la morbilidad neonatal e infantil, que está considerada un problema de salud pública universal, se mejorarán con tecnología en salud las unidades médicas que prestan servicios a la población beneficiaria del SMSXXI, ello con la finalidad de brindar atención eficaz en esta etapa del desarrollo así como mejorar las expectativas y calidad de vida saludable de los recién nacidos de este país.

El objetivo del Programa Seguro Médico Siglo XXI y del reforzamiento de las acciones de los otros programas dirigidos a la población beneficiaria menor de cinco años es asegurar el financiamiento de la atención médica y preventiva para lograr las mejores condiciones posibles de salud y las mayores oportunidades para que una nueva generación esté más capacitada, preparada y activa.

Bajo este contexto, el Programa Seguro Médico Siglo XXI surge como un elemento para financiar una cobertura integral en servicios de salud en los mexicanos menores de cinco años de edad, sin derechohabiencia de alguna institución de seguridad social; cobertura que engloba la atención preventiva, detección temprana de enfermedades, tratamiento oportuno y disminución de daños a la salud, con beneficios adicionales a los que hoy en día proveen los programas de salud pública y de vacunación universal, el Sistema de Protección Social en Salud, así como a las acciones en materia de salud del Programa Desarrollo Humano Oportunidades.

De esta manera, es posible disminuir los riesgos asociados a la muerte neonatal y las afecciones originadas en el periodo perinatal, así como la prevención de daños a la salud y discapacidades que se dan en mayor número en este periodo de la vida, también la mortalidad asociada a las infecciones y la desnutrición. Estos son algunos de los retos que en materia sanitaria continuará abordando el Programa Seguro Médico Siglo XXI.

2. Glosario

CÁPITA	Recursos que por concepto de apoyo por incremento en la demanda de servicios se transfieren a la entidad federativa por cada uno de los niños afiliados en el ejercicio vigente al Programa Seguro Médico Siglo XXI, cuya familia se incorpore al Sistema de Protección Social en Salud
CAUSES	Catálogo Universal de Servicios de Salud
CECASOEH	Cédula de Características Socioeconómicas del Hogar.
CENSIA	Centro Nacional para la Salud de la Infancia y la Adolescencia, órgano desconcentrado de la Secretaría de Salud.
CNPSS	Comisión Nacional de Protección Social en Salud, órgano desconcentrado de la Secretaría de Salud.
CNEGySR	Centro Nacional de Equidad de Género y Salud Reproductiva, órgano desconcentrado de la Secretaría de Salud.
CUOTA FAMILIAR	Aportación familiar anual y anticipada que se determina de acuerdo a la condición socioeconómica de cada familia beneficiaria al Sistema, mediante la aplicación de la Cédula de Características Socioeconómicas del Hogar
CURP	Clave Única de Registro de Población.
DGAO	Dirección General de Afiliación y Operación de la CNPSS
DGF	Dirección General de Financiamiento de la CNPSS
EQUIPO DE EMISIONES OTOACÚSTICAS	Aparato para detectar hipoacusia en los recién nacidos.
EVENTO TERMINADO	Aquel evento que aun cuando requiere seguimiento ambulatorio, se especifique que el proceso de atención hospitalario concluyó al ser resuelto el problema original motivo del internamiento. También se consideran como evento terminado que por su naturaleza no requieren de hospitalización pero si seguimiento ambulatorio por la consulta externa o cirugía ambulatoria.
FPGC	Fondo de Protección contra Gastos Catastróficos.
GESTORES DE SERVICIOS DE SALUD	Enlace permanente entre el beneficiario del Sistema de Protección Social en Salud y los diferentes prestadores de servicios de salud, organizados en redes de establecimientos de atención médica, a fin de que se pueda proporcionar asesoría tanto al beneficiario como al prestador de las diferentes carteras de servicios.
HIPOACUSIA	Sordera, pérdida de la capacidad auditiva.
IMPLANTES COCLEARES	Dispositivo destinado para la restauración parcial de la sensación auditiva a niños con hipoacusia neurosensorial bilateral severa y profunda. Clave 531.095.0016 cuadro básico y catálogo de instrumental y equipo médico
IMSS	Instituto Mexicano del Seguro Social.
IMSS-OPORTUNIDADES	Programa del Gobierno Federal administrado por el IMSS, que atiende a las personas que no cuentan con acceso a los servicios de seguridad social, fundamentalmente de población que se localiza en lugares con gran dispersión geográfica, que viven en ambientes de marginación y pobreza extrema, que está expuesta a situaciones de inequidad de género y que presentan rezagos en cuanto a salud reproductiva.
INEGI	Instituto Nacional de Estadística y Geografía.
ISSSTE	Instituto de Seguridad y Servicios Sociales de los Trabajadores del Estado.
MAO	Módulos de Afiliación y Orientación, Espacios físicos fijos y móviles con personal capacitado (brigada de afiliación) establecidos por los Regímenes Estatales de Protección Social en Salud para afiliar a las personas y proporcionarles la información que soliciten sobre trámites y servicios del Sistema de Protección Social en Salud.

MAPESCAM	Modelo de Adiestramiento a Personal de Salud y a la Comunidad en la Atención del menor de 5 años.
NEUROHABILITACIÓN	Entrenamiento intensivo al de conductas motrices normales antes de que aparezcan y se consoliden como una lesión cerebral.
OPD	ORGANISMO PÚBLICO DESCENTRALIZADO. Entidad de la Administración Pública Federal Paraestatal creada por ley o decreto del Congreso de la Unión o por decreto del Ejecutivo Federal, con personalidad jurídica y patrimonio propio, incluyendo sus equivalentes en las entidades federativas, que para efecto de las presentes Reglas de Operación del Seguro Médico Siglo XXI se encarguen de prestar servicios de salud a la persona.
PADRÓN	Relación nominal que contiene los elementos señalados en las disposiciones jurídicas aplicables, de las familias afiliadas al Sistema de Protección Social en Salud, incluida la información socioeconómica derivada de su incorporación.
PEF	Decreto de Presupuesto de Egresos de la Federación para el Ejercicio Fiscal 2014, publicado en el Diario Oficial de la Federación el 3 de diciembre de 2013.
PÓLIZA DE AFILIACIÓN	Documento emitido por el Sistema de Administración del Padrón que sirve como comprobante de incorporación al Sistema de Protección Social en Salud.
REGIMENES ESTATALES o REPS	Regímenes Estatales de Protección Social en Salud.
REGLAS DE OPERACIÓN	Disposiciones a las cuales se sujetan determinados programas y fondos federales con el fin de asegurar la aplicación transparente, eficiente, eficaz, oportuna y equitativa de los recursos públicos asignados a los mismos.
SACTEL	Es un centro de llamadas que depende de la Secretaría de la Función Pública y que tiene como propósito atender oportuna y eficazmente a la ciudadanía en la presentación telefónica de peticiones ciudadanas, relacionadas con la actuación de los servicios públicos y la presentación de los servicios públicos federales, así como en el desahogo de consultas sobre la gestión de trámites y servicios.
SECRETARÍA	Secretaría de Salud.
SESA	Servicios Estatales de Salud.
SFP	Secretaría de la Función Pública.
SHCP	Secretaría de Hacienda y Crédito Público.
SISTEMA o SPSS	Sistema de Protección Social en Salud,
SICALIDAD	Sistema Integral de Calidad en Salud
SMSXXI	Programa Seguro Médico Siglo XXI.
TAMIZ AUDITIVO	Detección de hipoacusia en recién nacidos.
TAMIZ METABÓLICO SEMIAMPLIADO	Detección en los recién nacidos de las siguientes enfermedades: hiperplasia congénita de glándulas suprarrenales, galactosemia y fenilcetonuria.
TCAS	Talleres Comunitarios de Autocuidado para la Salud.
TESOFE	Tesorería de la Federación
UNIDADES MÉDICAS ACREDITADAS	Unidades Médicas que han cumplido con los requisitos de calidad establecidos por la Subsecretaría de Integración y Desarrollo del Sector Salud.

3. Objetivos

3.1. Objetivo general.

Financiar, mediante un esquema público de aseguramiento médico universal, la atención de los niños menores de cinco años de edad, que no sean derechohabientes de alguna institución de seguridad social, a efecto de contribuir a la disminución del empobrecimiento de las familias por motivos de salud.

3.2. Objetivo específico.

Otorgar el financiamiento para que la población menor de cinco años cuente con un esquema de aseguramiento en salud de cobertura amplia, complementaria a la contenida en el CAUSES y FPGC.

4. Lineamientos

4.1. Cobertura.

El SMSXXI tendrá cobertura en todo el territorio nacional donde habiten familias con niños menores de cinco años, que no sean derechohabientes de alguna institución de seguridad social, y tengan la posibilidad de acceso a los servicios de salud de alguna institución del Sistema Nacional de Salud con capacidad para proveer los beneficios del SMSXXI.

4.2. Población.

4.2.1. Población potencial: corresponde a los niños menores de cinco años de edad, proyectados por Consejo Nacional de Población para el año de vigencia de las reglas de operación y con base al Censo General de Población y Vivienda del INEGI 2010 y que no son derechohabientes de alguna institución de seguridad social o que no cuenta con algún otro mecanismo de previsión social en salud.

4.2.2. Población objetivo: corresponderá al 80% de la población potencial, considerando que se trata de un aseguramiento voluntario

4.2.3. Población atendida: estará constituida por los niños menores de 5 años afiliados y con adscripción a una unidad médica del SPSS.

4.3. Criterios de elegibilidad.

Para ser elegibles como beneficiarios del SMSXXI, los niños, deberán:

- a) Ser residentes en el territorio nacional;
- b) Ser menor de cinco años de edad, y
- c) No ser derechohabientes de la seguridad social o contar con algún otro mecanismo de previsión social en salud.

4.4. Requisitos de afiliación.

Requisitos de afiliación:

- a) El titular de la familia, solicitará voluntariamente la afiliación del menor, y
- b) Entregar en el MAO al momento de su afiliación, copia de la CURP o del Acta de Nacimiento o, en su caso, del Certificado de Nacimiento implementado por la Secretaría. En caso de no proporcionar alguno de estos documentos, el MAO efectuará por escrito la prevención necesaria de inmediato y el titular o representante de la familia tendrá un plazo de hasta 90 días naturales contados a partir del inicio de vigencia de la Póliza de Afiliación para su entrega. En caso de que se presente únicamente el Certificado de Nacimiento, se podrán registrar de manera provisional a efecto de contar con el acta de nacimiento respectiva.

El personal del MAO emitirá la póliza de afiliación la que iniciará su vigencia el mismo día de la afiliación o incidencia, sin perjuicio de que se trate de una afiliación nueva o de la incorporación de un menor de cinco años de edad en familias ya afiliadas al SPSS.

Los demás integrantes de la familia deberán cumplir con los requisitos para ser beneficiarios del SPSS, establecidos en el artículo 77 bis 7 de la Ley General de Salud, así como en el Capítulo II del Título Tercero del Reglamento de la Ley General de Salud en Materia de Protección Social en Salud, mismos que pueden ser consultados en la página de internet de la CNPSS: www.seguro-popular.gob.mx

4.4.1. Para efectos de la afiliación a que se refiere el numeral 4.4., las personas interesadas se sujetarán a lo que disponga el Título Tercero Bis de la Ley General de Salud, el Reglamento de la Ley General de Salud en Materia de Protección Social en Salud, así como los Lineamientos para la Afiliación, Operación, Integración del Padrón Nacional de Beneficiarios y Determinación de la Cuota Familiar del SPSS, publicados en el Diario Oficial de la Federación el 15 de abril de 2005 y sus reformas (Anexo 12).

4.5. Beneficios.

Los menores afiliados al SMSXXI recibirán servicios de medicina preventiva y atención médica de primer, segundo y tercer niveles, a partir del día de su afiliación al SMSXXI y durante la vigencia de sus derechos sin ningún desembolso por el servicio, mediante un paquete de acciones integrado de la siguiente manera:

- a) Un paquete de acciones preventivas y de atención con línea de vida;
- b) Estudios de laboratorio y gabinete que permitan diagnósticos tempranos;
- c) Atención médica, medicamentos e insumos de salud para los padecimientos que afectan a beneficiarios del SMSXXI en el segundo y tercer nivel de atención, cuyas patologías generales se mencionan en el Anexo 1.

Considerando que los menores beneficiarios del SMSXXI también están afiliados al SPSS, tendrán, en adición a lo señalado en los incisos anteriores, derecho a:

- a) Las intervenciones correspondientes al primero y segundo niveles de atención que se encuentren contenidas en el CAUSES del SPSS, descritas en el Anexo 3, así como los medicamentos asociados; y
- b) Las atenciones contempladas para las enfermedades cubiertas por el FPGC del Sistema aplicables a niños, descritas en el Anexo 4.

Los listados de los Anexos 3 y 4, que se refieren al CAUSES y al FPGC no son limitativos; corresponderá al Consejo de Salubridad General, con fundamento en las disposiciones jurídicas aplicables, determinar la inclusión de intervenciones adicionales respecto de aquellas enfermedades de alto costo que provocan gastos catastróficos.

La definición de las intervenciones, los tratamientos, los medicamentos y los demás insumos asociados a las enfermedades cubiertas por el SMSXXI, serán responsabilidad exclusiva de la CNPSS en lo que a su competencia se circunscribe, con independencia de lo establecido en las disposiciones jurídicas aplicables. Los medicamentos y materiales asociados a dichas enfermedades deben corresponder a los incluidos en el Cuadro Básico de Medicamentos e Insumos del Sector Salud.

4.6. Derechos, obligaciones y corresponsabilidades de los beneficiarios.

4.6.1. Derechos.

4.6.1.1. Los beneficiarios del SMSXXI, tendrán los siguientes derechos:

- a) Recibir todos los beneficios especificados en el numeral 4.5.;
- b) Recibir, por parte del personal de todas las dependencias, entidades, instituciones u organizaciones que ofrezcan servicios a los afiliados al SMSXXI, un trato respetuoso y de calidad, confidencial, digno y equitativo sin distinción, exclusión o restricción que, basada en el origen étnico, género, edad, discapacidad, condición social o económica, lengua, religión o cualquier otra, tenga por efecto impedir o anular el reconocimiento o el ejercicio de los derechos de las personas;
- c) Recibir la Cartilla Nacional de Salud Niñas y Niños de 0 a 9 años;
- d) Estar adscrito a una unidad médica del primer nivel de atención de la red de servicios del SPSS.;
- e) Recibir los medicamentos e insumos para la salud necesarios para su atención completa y oportuna;
- f) Recibir atención médica en urgencias, y
- g) No cubrir cuotas de recuperación específicas por cada servicio que reciban, concerniente a la cobertura del SMSXXI;

4.6.1.2. Los beneficiarios del SMSXXI, a través del titular de la familia, padres o tutores, tendrán los siguientes derechos:

- a) Recibir información suficiente, clara, oportuna y veraz, que les permita decidir libremente sobre su atención médica, así como con la orientación que sea necesaria respecto a la atención de su salud y sobre los riesgos y alternativas de los procedimientos diagnósticos, terapéuticos y quirúrgicos que se le indiquen o apliquen;
- b) Recibir información sobre la operación y funcionamiento de los establecimientos para el acceso y obtención de servicios de atención a la salud en los MAO del SPSS ; así como de los apoyos y orientación que podrán recibir de los Gestores de Servicios de Salud;
- c) Decidir libremente sobre su atención médica;

- d) Otorgar o no su consentimiento válidamente informado y a rechazar tratamientos o procedimientos para el menor;
- e) Contar con facilidades para obtener una segunda opinión, y
- f) Presentar quejas e inconformidades ante las diferentes instancias competentes por la falta o inadecuada prestación de servicios, a partir de dichas quejas e inconformidades recibir información acerca de los procedimientos, plazos y formas en que serán atendidas.

4.6.2. Obligaciones.

Es obligación de los titulares de la familia, padres o tutores de los menores beneficiarios del SMSXXI:

- a) Hacer buen uso de la Póliza de Afiliación que los acredite como beneficiarios, así como de la Cartilla Nacional de Salud Niñas y Niños de 0 a 9 años y presentarlas siempre que soliciten servicios de salud;
- b) Proporcionar al prestador de servicios información oportuna, suficiente y veraz acerca del padecimiento del menor que motiva la solicitud de servicios
- c) Dar un trato respetuoso al personal médico, auxiliar y administrativo de los servicios de salud, así como a los otros usuarios y sus acompañantes;
- d) Cuidar las instalaciones de los establecimientos de salud;
- e) Hacer uso responsable de los servicios de salud;
- f) Proporcionar de manera fidedigna la información necesaria para documentar su incorporación al SPSS y para la definición del monto a pagar por concepto de cuota familiar;
- g) Cubrir oportunamente las cuotas familiares y reguladoras del SPSS que, en su caso, le correspondan;
- h) Informar en el MAO que le corresponda cuando adquiera la derechohabiencia de alguna institución de seguridad social, a fin de darse de baja del SMSXXI, y
- i) Cumplir con las corresponsabilidades en materia de salud descritas en el numeral 4.6.3.

4.6.3. Corresponsabilidades en materia de salud.

Con el fin de promover la corresponsabilidad de los padres o tutores en la salud de sus hijos o tutelados, éstos tendrán con respecto a los menores afiliados al SMSXXI las siguientes obligaciones:

- a) Dar cumplimiento a las conductas de promoción de la salud y a las acciones específicas para la detección y prevención de enfermedades;
- b) Asistir y participar en los TCAS dirigidos a padres y tutores sobre el cuidado del menor; la periodicidad de dichos talleres la determinarán los SESA conforme el comportamiento de la demanda y la disponibilidad de recursos. Para el caso de las familias que son beneficiarias del Programa de Desarrollo Humano Oportunidades, éstas deberán apegarse a los criterios establecidos en el apartado "CORRESPONSABILIDADES", de las Reglas de Operación vigentes de dicho Programa (Cuadro 1);

Cuadro 1. Talleres Comunitarios para el Autocuidado de la Salud

Acción	Periodicidad	Temáticas
Capacitación a los padres o tutores, respecto al cuidado de los menores, a través de los TCAS.	La periodicidad de los TCAS la determinarán los SESA, de conformidad con el comportamiento de la demanda y la disponibilidad de recursos.	Seguro Médico Siglo XXI/Seguro Médico para una Nueva Generación. El recién nacido. El menor de un año. El menor de cinco años. Enfermedades diarreicas. Infecciones respiratorias agudas.

- c) Asistir y participar, cuando sean convocados, al “Modelo de capacitación para el fomento de la lactancia materna, prevención de la muerte de cuna y desarrollo cognitivo del niño”;
- d) Llevar al menor a aplicar su esquema de vacunación completa y cerciorarse de su registro en la Cartilla Nacional de Salud Niñas y Niños de 0 a 9 años;
- e) Llevar al menor a la unidad médica para las revisiones preventivas con la periodicidad siguiente:
 - Para el recién nacido: a los 7 y 28 días;
 - Durante el primer año de vida: por lo menos cada dos meses, y
 - Del segundo al quinto año de vida: cada seis meses.
- f) Acudir con el niño beneficiario a las demás visitas médicas que sean recomendadas por el médico tratante;
- g) Colaborar con el equipo de salud, informando verazmente y con exactitud sobre los antecedentes, necesidades y problemas de salud; y
- h) Cumplir las recomendaciones, prescripciones, tratamientos o procedimientos generales a los que hayan aceptado someterse.

4.7. Instituciones e instancias participantes.

4.7.1. Entes normativos.

a) Secretaría de Salud.

Debido al carácter nacional del SMSXXI, su rectoría es responsabilidad de la Secretaría que, conforme a las presentes Reglas de Operación, determina la normatividad para su instrumentación, operación, seguimiento y evaluación.

b) Comisión Nacional de Protección Social en Salud.

Como órgano desconcentrado de la Secretaría, la CNPSS es responsable de instrumentar la política de protección social en salud; administrar los recursos financieros que la Secretaría le suministre; regular y gestionar servicios de salud para los afiliados al SPSS y al SMSXXI; y realizar las acciones necesarias para evaluar el desempeño y el impacto del SPSS, de los REPSS y del SMSXXI.

La CNPSS establecerá los mecanismos de coordinación necesarios para garantizar que las acciones del SMSXXI no se contrapongan, afecten o presenten duplicidades con otros programas o acciones del Gobierno Federal.

c) Subsecretaría de Prevención y Promoción de la Salud.

La Subsecretaría de Prevención y Promoción de la Salud es responsable de proponer al Secretario de Salud, así como coordinar, dirigir, supervisar y evaluar las políticas y estrategias en materia de prevención y promoción de la salud; coordinar acciones con el CENSIA y el CNEGySR; proponer al Secretario de Salud definir y emitir las políticas y normas sobre información epidemiológica que deban reportar los servicios de salud; y, colaborar, en el ámbito de su competencia, en la definición y desarrollo del SPSS en coordinación con las unidades administrativas competentes.

d) Subsecretaría de Integración y Desarrollo del Sector Salud.

La Subsecretaría de Integración y Desarrollo del Sector Salud, por conducto de la Dirección General de Calidad y Educación en Salud será responsable de establecer, emitir y operar los instrumentos y mecanismos necesarios para el desarrollo del Sistema de Acreditación de establecimientos de atención a la salud a ser incorporados al SPSS. Asimismo, le corresponderá a la Subsecretaría el desarrollo de las acciones impulsadas por el SICALIDAD para la mejora continua de las unidades que presten servicios al SMSXXI.

4.7.2. Entes ejecutores.

Para la instrumentación, operación, seguimiento y evaluación del SMSXXI, las instancias ejecutoras serán la Secretaría, a través de la CNPSS la Subsecretaría de Prevención y Promoción de la Salud, la Subsecretaría de Integración y Desarrollo del Sector Salud, así como las Entidades Federativas, los OPD, el IMSS, el ISSSTE y los prestadores de servicios no gubernamentales, estos tres últimos, conforme a los convenios que se señalan en el numeral 5.2 de las Presentes Reglas de Operación.

5. Mecánica de operación.

El SMSXXI no se contrapone, afecta o presenta duplicidad con otros programas y acciones del Gobierno Federal en cuanto a diseño, beneficios, apoyos otorgados y población objetivo.

Los recursos y las acciones destinadas a solventar los efectos ocasionados por desastres naturales, deberán apegarse a lo que, en el ejercicio de sus atribuciones, determinen la Secretaría de Gobernación y la SHCP, en sus ámbitos de competencia.

5.1. Responsabilidades de los entes ejecutores.

5.1.1. A la CNPSS le corresponde:

- a)** Instrumentar el SMSXXI y formular sus criterios de operación;
- b)** Establecer los criterios específicos en materia de afiliación conforme a lo dispuesto en la normatividad que regula al SPSS; la validación de los padrones estatales para la integración del Padrón Nacional, así como su administración;
- c)** Transferir a través de la DGF los recursos para la instrumentación y operación del SMSXXI conforme a lo establecido en las presentes Reglas, en los convenios de colaboración y demás instrumentos específicos que se suscriban conforme a la normatividad vigente;
- d)** Gestionar y suscribir, según corresponda, con las entidades federativas, OPD, con las instituciones de seguridad social, de asistencia privada u otros prestadores privados, los convenios en materia de prestación de servicios en localidades sin presencia de los SESA;
- e)** Definir e instrumentar el esquema de monitoreo y evaluación de la operación e impacto del SMSXXI;
- f)** Establecer, en coordinación con la Subsecretaría de Prevención y Promoción de la Salud, los Lineamientos para la realización y registro de asistencia a los talleres comunitarios para el autocuidado de la salud dirigidos a padres y tutores sobre el cuidado del menor, por parte de las entidades federativas;
- g)** Establecer, los criterios, contenidos y metodología para la capacitación del personal de salud en el MAPESCAM;
- h)** Alinear acciones con otros programas para optimizar recursos a favor de los beneficiarios, como es el caso con el Programa de Desarrollo Humano Oportunidades, en coordinación con las instancias competentes,
- i)** Elaborar en forma conjunta con el Centro Nacional de Excelencia Tecnológica, un diagnóstico de necesidades de equipamiento de las unidades médicas que atienden a la población beneficiaria del SMSXXI, con base en los instrumentos y mecanismos del Sistema de Acreditación de establecimientos emitidos por la Subsecretaría de Integración y Desarrollo del Sector Salud;

5.1.2. A la Subsecretaría de Prevención y Promoción de la Salud le corresponde:

- a)** Llevar a cabo las acciones conducentes, para la aplicación de la Estrategia de Prevención y Promoción para una Mejor Salud;
- b)** Garantizar la suficiencia de Cartilla Nacional de Salud Niñas y Niños de 0 a 9, en las entidades federativas;
- c)** Participar en las acciones impulsadas y coordinadas por la CNPSS en materia de capacitación sobre los TCAS, y
- d)** Ejercer los recursos que le sean transferidos para la adquisición de tamiz auditivo, tamiz metabólico semiabierto y abierto, así como el equipamiento de los Bancos de Leche Humana.

5.1.2.1. En materia de tamiz auditivo:

- a)** Determinar la instancia que ejercerá los recursos y vigilará su distribución y aplicación
- b)** Definir las normas y procedimientos para el diagnóstico presuntivo y definitivo de hipoacusia neurosensorial;
- c)** Establecer los procedimientos administrativos y operativos para la adquisición y distribución de los equipos de emisiones otoacústicas y potenciales evocados del tallo cerebral, sin perjuicio de lo señalado por las disposiciones aplicables en materia de adquisiciones;
- d)** Verificar que dichas unidades cuentan con el personal calificado para realizar la detección y seguimiento del manejo del beneficiario del SMSXXI con hipoacusia; además de un espacio físico adecuado destinado específicamente para este fin;

- e) Ejercer los recursos transferidos por la CNPSS por este concepto;
- f) Informar semestralmente a la CNPSS del ejercicio de los recursos transferidos, la productividad, número de casos detectados y confirmados con hipoacusia, así como el estatus final de los mismos, y
- g) Informar dentro de los diez primeros días hábiles del mes de julio 2014 y enero 2015 a la CNPSS la productividad, número de casos detectados y confirmados con hipoacusia, así como el estatus final de los mismos.

5.1.2.2. En materia del equipamiento de los Bancos de Leche Humana:

- a) Definir el equipamiento técnico para garantizar la conservación de la leche humana;
- b) Establecer en coordinación con la CNPSS los procedimientos administrativos, metodológicos y operativos para su adquisición, distribución y aplicación en las mejores condiciones posibles, en cuanto a la calidad, precio, seguridad y oportunidad en el abasto de los mismos, con apego a las disposiciones normativas aplicables, verificar que toda unidad hospitalaria que solicite ser beneficiada cumpla con los lineamientos establecidos por la CNPSS y el CNEGySR
- d) Ejercer los recursos transferidos por la CNPSS por este concepto, e
- e) Informar dentro de los diez primeros días hábiles del mes de julio 2014 y enero 2015 a la CNPSS el uso del ejercicio de los recursos transferidos, así como la productividad y número de beneficiarios.

5.1.2.3. En materia de tamiz metabólico semiabierto:

- a) Definir las normas y procedimientos para la detección, diagnóstico y confirmación de los defectos metabólicos: hipotiroidismo congénito, hiperplasia congénita de glándulas suprarrenales, galactosemia y fenilcetonuria y las que sean definidas como política de salud pública.
- b) Establecer los procedimientos administrativos, metodológicos y operativos para la adquisición y distribución de recursos, reactivos, insumos, materiales y/o en su caso subcontratación con terceros para la realización del tamiz neonatal;
- c) Ejercer los recursos transferidos por la CNPSS por este concepto;
- d) Definir la población, normas y procedimientos para la detección de nuevos errores del metabolismo, y
- e) Informar semestralmente a la CNPSS del ejercicio de los recursos transferidos.

5.1.3. A la Subsecretaría de Integración y Desarrollo del Sector Salud le corresponde:

- a) Dictaminar la acreditación de las unidades médicas participantes en el SMSXXI, en los términos previstos por los lineamientos de SICALIDAD para la mejora continua y efectuar la supervisión de los establecimientos médicos, y
- b) Emitir recomendaciones a los SESA, respecto a las unidades no acreditadas.

5.1.4. A los gobiernos de los Estados y del Distrito Federal, a través de los Regímenes Estatales o de las instancias administrativas facultadas, les corresponde:

- a) Realizar acciones de difusión del SMSXXI e identificar familias susceptibles de ser afiliadas;
- b) Afiliar familias que así lo soliciten al Sistema mediante el personal del MAO y con asesoría y apoyo de los Gestores de Servicios de Salud;
- c) Registrar las incidencias a la Póliza de Afiliación correspondientes al núcleo familiar del menor;
- d) A través del personal del MAO y la brigada de afiliación, aplicar la CECASOEH, referida en los Lineamientos para la afiliación, operación, integración del padrón nacional de beneficiarios y determinación de la cuota familiar del Sistema de Protección Social en Salud, publicados en el Diario Oficial de la Federación 15 de abril de 2005 y sus reformas;
- e) Proporcionar al titular de la familia, la Carta de Derechos y Obligaciones, en la cual se describen las acciones médicas cubiertas por el Sistema, el SMSXXI y el FPGC;

- f) Expedir la Póliza de Afiliación al Sistema en la que se indique el titular, los integrantes beneficiarios de la familia, la vigencia de sus derechos, la cuota familiar anual y la unidad médica que le corresponda, explicando a la familia, los servicios adicionales a los que el menor tiene derecho a través del SMSXXI;
- g) Garantizar la prestación de los servicios de salud que se derivan de las acciones preventivas y de capacitación y de las intervenciones cubiertas por el SMSXXI; así como las que provengan del CAUSES y del FPGC a través de las unidades médicas de los SESA u otros prestadores de servicios estatales o federales;
- h) Gestionar, administrar y ejercer los recursos transferidos para la instrumentación y ejecución del SMSXXI conforme a lo establecido en las presentes Reglas de Operación y con estricta observancia de lo dispuesto por las disposiciones jurídicas aplicables tanto federales como locales;
- i) Asegurar el abasto oportuno de medicamentos en sus unidades por sí o a través de las acciones que las disposiciones jurídicas prevean para tal efecto;
- j) Reportar anualmente a la CNPSS sobre las condiciones de acceso de los beneficiarios a los servicios de salud;
- k) Promover la acreditación de unidades de atención a la salud, efectuando acciones de supervisión integral que permitan asegurar los niveles de calidad y cobertura que establece el SMSXXI;
- l) Realizar el seguimiento operativo del SMSXXI en la entidad y aplicar los instrumentos y procedimientos necesarios para la evaluación de su impacto en su ámbito, con base en los indicadores y con la metodología y periodicidad que establezca la CNPSS;
- m) Proporcionar a la Secretaría de Salud Estatal o su equivalente la información relativa al ejercicio del gasto de conformidad con las disposiciones establecidas o que para estos efectos establezca, así como la información estadística y documental que le sea solicitada con respecto a la operación del SMSXXI dentro de su ámbito territorial de competencia;
- n) Aplicar los instrumentos de registro y seguimiento, de la atención y de los TCAS en los formatos determinados por la Subsecretaría de Prevención y Promoción de la Salud, "Control Interno de Sesiones (SIS-SS-PLA-P)" (Anexo 10) e "Informe Mensual de la Unidad Médica SIS-SS-CE-H", (Anexo 11);
- o) Aplicar la normatividad para la impartición de talleres comunitarios y capacitación del personal de salud para el otorgamiento de los TCAS;
- p) Instrumentar y operar la Contraloría Social;
- q) Emitir opinión respecto a las consultas realizadas por la CNPSS, para la actualización de las Reglas de Operación, y
- r) Entregar la Cartilla Nacional de Salud Niñas y Niños de 0 a 9 años.

5.1.5. Prestadores de servicios con los que se suscriben convenios de colaboración para la atención de los beneficiarios del SMSXXI.

La prestación de los servicios por parte de estas instituciones a los beneficiarios del SMSXXI se realizará bajo las condiciones establecidas en los convenios que, para tal fin, sean suscritos con la CNPSS y/o los SESA.

5.2. Operación del SMSXXI

Para lograr la adecuada operación del SMSXXI y garantizar la prestación de los servicios, aun en aquellas localidades en las que los SESA no cuentan con unidades médicas instaladas, la CNPSS y/o las entidades federativas podrán suscribir convenios con el IMSS, tanto en su régimen obligatorio como con el IMSS-Oportunidades, con el ISSSTE, y con otras instituciones públicas proveedoras de servicios del Sistema Nacional de Salud. Y en casos justificados por ausencia de algún otro proveedor público del Sistema Nacional de Salud o por problemas de capacidad de atención, también se podrán suscribir convenios con prestadores de índole privado; en este último caso la solicitud deberá ser a través de los REPSS.

Para los efectos anteriores deberá utilizarse el sistema de referencia y contra-referencia normado en el Acuerdo número 79 relativo a la aplicación, instrumentación y actualización del Manual para la referencia y contrarreferencia de pacientes y envío de muestras y especímenes, publicado en el Diario Oficial de la Federación el 22 de septiembre de 1988; y, considerando a estos establecimientos médicos como parte integral de las redes de servicio. Las formalidades, términos y condiciones de los convenios de colaboración que se celebren deberán sujetarse a la legislación aplicable, observando las disposiciones federales correspondientes dada la naturaleza de los recursos transferidos;

5.3. Características, periodicidad y forma de pago de los apoyos para la operación del SMSXXI.

El SMSXXI es un Programa Federal, público y de afiliación voluntaria, su costo es cubierto mediante un subsidio federal proveniente de recursos fiscales autorizados en el PEF, que complementan los recursos que las entidades federativas reciben de la Federación vía Ramo 12 y del Fondo de Aportaciones para los Servicios de Salud del Ramo 33, destinados a la prestación de servicios médicos.

Los montos aplicables para tipo de apoyo estarán en función del desarrollo del SMSXXI y sujetos a la disponibilidad presupuestal del mismo.

El envío a las entidades federativas y prestadores de servicios no SESA de los apoyos económicos, en sus distintos conceptos, se realizará mediante transferencia electrónica, a través del Sistema Integral de Administración Financiera Federal, administrado por la SHCP, a las cuentas bancarias productivas que se dispongan para este efecto. Para la realización de la transferencia de estos apoyos, la Secretaría, las entidades federativas y los prestadores No SESA deberán celebrar en los casos que proceden, los convenios de colaboración e instrumentos específicos correspondientes. El Anexo 7 de estas Reglas de Operación, contiene los Modelos de convenio de colaboración e instrumento específico para la transferencia de recursos federales.

5.3.1. Apoyo económico a los SESA por incremento en la demanda de servicios.

a) Características.

La Secretaría transferirá a las entidades federativas \$210.00 (Doscientos diez pesos 00/100 M.N.) anuales, por una sola vez por cada niño mexicano menor de cinco años, cuya familia se incorpore al SPSS en el 2014.

Esta cápita obedece a la sobredemanda que potencialmente se origina en razón de la mayor concentración de nuevas familias afiliadas al SPSS con recién nacidos y sus requerimientos de atención en el primer año de vida, principalmente durante los primeros 28 días, por lo que los recursos por este concepto servirán para apoyar el exceso de demanda de los servicios de salud en el primer nivel del CAUSES en el SPSS; no obstante, dichos recursos deberán ser destinados a los fines autorizados y ejercidos por las entidades federativas en el primer nivel de atención, en las partidas de gasto establecidas en el Anexo 14.

b) Forma de pago.

La transferencia de los recursos por este concepto se hará de acuerdo a la afiliación reportada por los RE PSS, la cual será validada por la DGAO de la CNPSS, quien a su vez notificará a la DGF de la CNPSS, para que se realice la transferencia de los recursos a las entidades federativas.

Los recursos transferidos que informados se identifiquen que no corresponden a las partidas de gasto establecidas en el Anexo 14, serán considerados como recursos no aplicados al fin a que fueron destinados, en términos del numeral 5.4 de las presentes Reglas de Operación, por lo que las entidades federativas deberán reintegrarlos en términos de las disposiciones aplicables, junto con los intereses que se hayan generado y conforme a lo dispuesto en el convenio de colaboración correspondiente.

5.3.2. Apoyo económico para el pago de intervenciones cubiertas por el SMSXXI.

a) Características.

Las intervenciones cubiertas por el SMSXXI descritas en el Anexo 1 son acciones de segundo y tercer niveles que no están contempladas en el CAUSES o en el FPGC. Estas acciones se cubrirán mediante el reembolso de cada intervención realizada a los beneficiarios del SMSXXI y procederá para eventos terminados, es decir, padecimientos que han sido resueltos, salvo aquellos que ameritan tratamiento de continuidad. El monto a cubrir por cada una de estas intervenciones se determinará conforme a las tarifas del tabulador establecido en el Anexo 1 de estas Reglas.

Para los casos de las intervenciones de hipoacusia neurosensorial, implantación de prótesis coclear, trastornos innatos del metabolismo y enfermedades del sistema nervioso que requieran rehabilitación física y neurosensorial el registro se hará al sustentar el diagnóstico. Será responsabilidad del prestador demostrar que el paciente recibió la prótesis auditiva externa, el implante coclear y la rehabilitación física y neurosensorial.

Para cubrir las intervenciones a que se refiere este numeral, se observará lo siguiente:

- 1) Cuando la intervención aparece con clave CIE-10 con tres caracteres, incluirá también las intervenciones con clave compuesta de cuatro caracteres que comparten los tres primeros;
- 2) Para el caso de aquellas intervenciones con clave CIE-10 con cuatro caracteres, no se incluirán el resto de las intervenciones con clave compuesta de cuatro caracteres que comparten los primeros tres;
- 3) En el caso de las intervenciones con tabulador "pago por facturación" se cubrirá solamente el tratamiento de sustitución, y/o medicamentos especializados, así como los insumos que se requieran de acuerdo a la aplicación de dichos tratamientos, en el primer registro podrá incluirse el costo del diagnóstico. El registro se realizará bimestralmente. En el caso de las enfermedades del Sistema Nervioso que incluyen rehabilitación física y neurosensorial el registro se hará bimestralmente posterior a la rehabilitación que reciba el beneficiario e incluirá solo el monto del diagnóstico (en el primer registro), la terapia y en su caso, los insumos o medicamentos especializados utilizados;
- 4) En el caso de las intervenciones realizadas a los beneficiarios del SMSXXI y que no se enlisten en el tabulador del Anexo 1, la CNPSS estará facultada para determinar si son elegibles de cubrirse con el SMSXXI y el monto de la tarifa a cubrir por cada uno de los eventos. Esta tarifa será como máximo la cuota de recuperación del tabulador más alto aplicable a la población sin seguridad social que tenga la institución que haya realizado la intervención para esa misma intervención;
- 5) No se cubrirán las acciones e intervenciones listadas en el Anexo 2 de estas Reglas de Operación;
- 6) En el caso de los hospitales privados, solamente se pagarán las intervenciones asociadas a un tabulador, enlistadas en el Anexo 1, y
- 7) En función de la frecuencia de intervenciones no cubiertas por el SMSXXI, la disponibilidad presupuestal y la conveniencia de incluirlas en el SMSXXI, la CNPSS deberá establecer los mecanismos necesarios que permitan definir las tarifas de las nuevas intervenciones a partir de los costos promedio a nivel nacional de su otorgamiento. Estos costos promedio deberán obtenerse mediante la agrupación de los servicios en conglomerados homogéneos que faciliten su registro y control, además de propiciar el logro de estándares de eficiencia predeterminados, entre los prestadores participantes.

Los nuevos listados de intervenciones cubiertas por el SMSXXI y los tabuladores respectivos deberán ser publicados en el Diario Oficial de la Federación.

Adicionalmente, se podrán cubrir las intervenciones realizadas a los beneficiarios del Programa durante el ejercicio fiscal 2013, no incluidas en el CAUSES o en el FPGC, que sean registradas por el prestador de servicios y validadas por los REPSS u OPD, según sea el caso antes del 31 de enero de 2014.

No se podrán duplicar recursos en la atención de los beneficiarios del SMSXXI, es decir, pagar al mismo tiempo (en el mismo periodo de tratamiento) dos intervenciones diferentes del Programa.

b) Forma de pago y periodicidad.

En los eventos realizados en unidades médicas acreditadas por la Secretaría se transferirá el monto correspondiente al tabulador señalado en el Anexo 1 de estas Reglas de Operación. Para las atenciones realizadas en unidades médicas no acreditadas, se transferirá el 50 por ciento del citado tabulador y de la tarifa aplicada a las intervenciones no contempladas en el Anexo 1 y que a criterio de la CNPSS son elegibles de cubrirse. Una vez lograda la acreditación de la unidad médica, los SESA y/o el REPSS, deberán informarlo a la CNPSS para que se actualice el estatus en el sistema informático SMSXXI para que, a partir de entonces, sean cubiertas las intervenciones realizadas por el prestador como unidad médica acreditada. En ambos casos, los beneficiarios no deberán haber cubierto ninguna cuota de recuperación. Este apartado sólo es aplicable a los SESA.

Para el pago de Implantación prótesis cóclea, así como de enfermedades del sistema nervioso que incluyen rehabilitación física y neurosensorial, señaladas en el Anexo 1, de este ordenamiento, se requiere la acreditación de la unidad de atención médica en esas materias.

Los OPD y prestadores privados deberán demostrar su acreditación para la firma del convenio.

En el caso de las intervenciones con tabulador "pago por facturación" se deberá registrar en el sistema informático del SMSXXI el monto total de la factura correspondiente a esta intervención, la cual será cubierta por reembolso previa validación del caso.

La solicitud deberá ser presentada por los REPSS para el caso de los SESA; para el reembolso en los casos atendidos por un proveedor distinto, sea éste un Instituto Nacional de Salud o un hospital público o privado, la CNPSS establecerá los convenios correspondientes. Será obligación de estas instituciones informar a los REPSS los casos que han atendido y que han puesto a consideración de la CNPSS para su reembolso.

El registro de los casos se hará a través del sistema informático del SMSXXI que para tal efecto se ha establecido, cuyo proceso se especifica en el Anexo 6 y será responsabilidad exclusiva de los prestadores de servicios de atención médica su correcto registro. Los entes ejecutores y demás autoridades competentes podrán requerir a los prestadores de servicios información de los casos registrados en el Sistema informático SMSXXI.

Tratándose de un prestador OPD, el médico tratante que registra el caso deberá ser determinado por el Director de la unidad médica, y el caso validado por el propio Director de la citada unidad médica, si el caso es devuelto para revisión deberá enviar la información complementaria a la dirección competente de la CNPSS; para las unidades de los SESA y los hospitales privados, el médico tratante que registra el caso será determinado por el Director de la unidad médica y los REPSS (su Director o el funcionario que él designe) serán responsables de validar y dar seguimiento al caso; de igual forma si es devuelto para revisión conjuntamente con la unidad médica deberá enviar la información complementaria a la dirección competente de la CNPSS.

Las direcciones competentes de la CNPSS (perfil médico CNPSS) revisarán el registro de los casos, verificando que contengan la información requerida que permita su autorización; de proceder, autorizarán los montos para pago; y, enviarán a la DGF un informe de los casos en que proceda el reembolso, para que ésta, a su vez, realice la transferencia de recursos a los REPSS u otros prestadores de servicios.

En el caso de que la intervención haya sido realizada por alguna unidad médica dependiente de los SESA, el reembolso será cubierto a quien corresponda de acuerdo a la estructura administrativa de cada entidad en los mismos términos en que se realizan las transferencias federales del Sistema. En el caso de que la intervención haya sido realizada por un prestador distinto a los SESA, el pago se hará directamente por la CNPSS al prestador del servicio.

Las unidades médicas deberán mantener en el expediente, todos los documentos clínicos relacionados con el caso, así como una copia de la Póliza de Afiliación por un plazo de 5 años, contados a partir de la última atención otorgada. La CNPSS podrá solicitar cualquier información adicional de los casos cuyo reembolso haya sido solicitado, en el formato que se establecerá para tal fin y que será publicado en el portal del Sistema informático SMSXXI.

La CNPSS no pagará las intervenciones cuya información requerida para su autorización no sea proporcionada, cuando la calidad de la información recibida no permita su adecuada autorización, o cuando durante el proceso de autorización, se determine la improcedencia del reembolso. Estas intervenciones se quedarán de igual forma, registradas en el mismo sistema informático SMSXXI.

Para efectos del pago a que se refiere el presente inciso, los casos registrados en el sistema informático del SMSXXI o su equivalente en su caso, podrán ubicarse en alguno de los siguientes supuestos:

- 1) Registrado: caso reportado al sistema informativo del SMSXXI o equivalente, en su caso, por la unidad prestadora de servicios;
- 2) Validado: El REPSS u OPD acepta el caso como susceptible de pago;
- 3) Autorizado: Caso susceptible de pago, por lo que es enviado a la DGF para su procedencia;
- 4) Devuelto para revisión: El caso no cumple con los datos administrativos para su autorización, se devuelve para revisión del REPSS u OPD y/o corrección de información;
- 5) Inhabilitado: Improcedencia en el pago del caso.

Los casos registrados o devueltos para revisión que no presenten ningún movimiento en un plazo mayor a 90 días serán inhabilitados.

Para el pago de intervenciones del Programa realizadas durante el 2013, se seguirá el mismo procedimiento descrito en el presente inciso, siempre que los casos hayan sido presentados por los REPSS, prestadores OPDs, o privados con la totalidad de la información y validados antes del 31 de enero de 2014.

Transcurrido el plazo a que se refiere el párrafo anterior, sin que se haya presentado la totalidad de la información correspondiente, se procederá a la automática inhabilitación de los registros que no se hayan validado. Los registros validados correspondientes al corte 2013 que no hubieren cumplido con los datos administrativos para su autorización, no serán devueltos mediante el sistema informático SMSXXI o equivalente en su caso ya que el sistema no permitirá ningún cambio en el estatus o información de ningún caso 2013 por parte del prestador o validador, la información complementaria se solicitará mediante correo electrónico, y por este mismo medio se enviarán los sustentos y/o desglose del tabulador en el formato que se establecerá para tal fin y que será publicado en el portal del Sistema informático SMSXXI..

5.3.3. Apoyo económico para el pago por prestación de servicios no otorgados por los SESA.

a) Características.

En las localidades en donde no existan unidades médicas de los SESA, los servicios de salud al beneficiario del SMSXXI podrán ser prestados por las unidades médicas de otras instituciones del Sistema Nacional de Salud, de conformidad con lo establecido en el convenio suscrito previamente para estos propósitos.

- 1) En el caso de la prestación de servicios de salud por parte del IMSS e ISSSTE:**
 - o Las condiciones para la prestación, las cuotas y la mecánica de pago serán las establecidas en los Convenios de Colaboración Interinstitucional para la Ejecución de Acciones relativas al Seguro Médico Siglo XXI, antes denominado Seguro Universal de Salud para Niños o Seguro Médico para una Nueva Generación, suscritos o que se suscriban por la Secretaría de Salud y el IMSS e ISSSTE, respectivamente, incluyendo los convenios modificatorios respectivos celebrados en su caso, así como en los convenios específicos que se firmen entre estas instituciones, según sea el caso, a través de sus delegaciones, los SESA y la CNPSS .
 - o Conforme a lo establecido en estos Convenios, por la prestación de los servicios médicos para los niños beneficiarios del SMSXXI, la Secretaría, a través de la CNPSS, pagará a las instituciones una tarifa fija anual conforme a la edad del niño. Estos servicios incluirán las intervenciones del nivel de atención señaladas explícitamente en los convenios firmados.
 - o El importe por traslados en ambulancia de pacientes del SMSXXI de la unidad médica de las instituciones señaladas a una de segundo y tercer niveles de los SESA, se determinará conforme a lo establecido en los convenios suscritos con la Secretaría.
 - o Las tarifas e importes a que hacen referencia los párrafos anteriores, así como los Convenios respectivos, estarán disponibles en la página de Internet de la CNPSS.
 - o Para estos efectos, se podrá celebrar, en su caso y conforme a las disposiciones jurídicas que resulten aplicables, un Convenio Específico de Coordinación Interinstitucional para la ejecución de acciones relativas al SMSXXI, por la CNPSS, la Delegación correspondiente del IMSS y los SESA, por virtud del cual se otorguen a los beneficiarios del SMSXXI los servicios de salud; lo anterior conforme al convenio marco celebrado con el IMSS a que se refiere el primer párrafo de este numeral.
- 2) En el caso de la prestación de servicios otorgados por otras instituciones del Sistema Nacional de Salud:**
 - o Los montos a cubrir por la prestación de servicios de salud a los beneficiarios del SMSXXI, así como los procedimientos para su registro y pago, serán establecidos en los convenios que para estos efectos se suscriban conforme a las formalidades, términos y condiciones que se celebren, debiendo sujetarse a la legislación estatal aplicable, así como observar las disposiciones federales correspondientes dada la naturaleza de los recursos transferidos.
 - o Los convenios a que se refiere el párrafo anterior, estarán disponibles en la página de Internet de la CNPSS.

b) Forma de pago y periodicidad.

Estos pagos se realizarán con el procedimiento y la periodicidad que señalen los convenios que para dichos efectos se suscriban con las instituciones de salud participantes del SMSXXI.

Los convenios que se señalan en este numeral estarán disponibles en la página de Internet de la CNPSS.

5.3.4. Apoyo económico para la realización del tamizaje auditivo, para la detección de niños con hipoacusia.

a) Características.

Para el tamizaje auditivo, se podrán utilizar los recursos del SMSXXI para equipar los hospitales con mayor proporción de nacimientos para la realización de pruebas de emisiones otoacústicas. Asimismo, se podrá dotar de equipos adicionales para estudio de potenciales evocados auditivos del tallo cerebral, como prueba confirmatoria de hipoacusia severa y profunda a las entidades federativas que se caracterizan por atender el mayor porcentaje de nacimientos en la Secretaría y contar con una alta dispersión de la población.

Estos equipos se utilizarán de manera prioritaria, más no exclusiva, en la población objetivo del SMSXXI. La Secretaría, a través de la Subsecretaría de Prevención y Promoción de la Salud, será la responsable de definir las especificaciones técnicas de los equipos y las unidades en las que se llevará a cabo la atención. Los equipos serán transferidos a los SESA, conforme a la normatividad aplicable, para su custodia, utilización y mantenimiento preventivo y correctivo, actividades que serán responsabilidad y desarrollados con cargo a los recursos propios de la entidad federativa a la que corresponda el SESA.

A todos los menores beneficiarios del SMSXXI se les deberá practicar la prueba tamiz auditivo, sin costo para los primeros y sin cargo adicional para el SMSXXI.

b) Formas de pago y periodicidad.

Para la adquisición de los equipos y su distribución a las entidades federativas, la Secretaría ejercerá, a través de su unidad administrativa competente los recursos correspondientes, y la Subsecretaría de Prevención y Promoción de la Salud será la responsable de realizar los procedimientos administrativos necesarios para el cumplimiento de estas actividades, atendiendo a las disposiciones normativas aplicables, e informará semestralmente a la CNPSS lo siguiente:

- 1) Estrategia y programa de asignación de los recursos;
- 2) Estado del ejercicio de los recursos;
- 3) Resultado del proceso de adjudicación y costos;
- 4) Distribución por entidad federativa, y
- 5) Relación de hospitales con equipo transferido.

5.3.5. Apoyo económico para la adquisición de implantes cocleares para niños con diagnóstico de hipoacusia severa y profunda.

a) Características.

Con recursos del SMSXXI se adquirirán implantes cocleares. La unidad prestadora de servicios acreditada para la colocación del dispositivo, será responsable de la indicación médica y la adquisición del implante coclear (Cuadro Básico de Instrumental y Equipo Médico Clave: 531.095.0016) con apego a las disposiciones normativas aplicables.

b) Formas de pago y periodicidad.

Para la adquisición de los implantes, la CNPSS incluirá el costo del mismo en la intervención N° 31 del Anexo 1 denominado Listado de intervenciones cubiertas por el SMSXXI y sus tabuladores correspondientes.

Los criterios de aplicación y el ejercicio de estos recursos será responsabilidad de la unidad prestadora de servicios. El pago se ajustará a las especificaciones contenidas en la regla 5.3.2. Apoyo económico para el pago de intervenciones cubiertas por el SMSXXI.

El registro del caso podrá realizarse en el Sistema Informático SMSXXI o equivalente en su caso, al efectuar la programación del procedimiento quirúrgico.

5.3.6. Apoyo económico para efectuar MAPESCAM.**a) Características.**

La CNPSS ejercerá los recursos correspondientes a este apoyo, para lo cual llevará a cabo las siguientes acciones:

- 1) Diseñar e implementar estrategias de enseñanza focalizada para la impartición del MAPESCAM, que estará dirigida al personal de salud, personal operativo, voluntarios comunitarios y la comunidad, teniendo como objetivo principal: Proveer conocimientos, desarrollar habilidades y destrezas para la impartición del MAPESCAM. Previo entrenamiento en la estrategia deberá ser ejecutada por los SESA a través de las áreas de Promoción de la Salud;
- 2) Realizar, conforme a las necesidades de capacitación de cada entidad federativa, la "Capacitación Avanzada de Lactancia Materna"; cuyo objetivo principal será: Brindar conocimientos actualizados y desarrollar habilidades y destrezas, en lactancia materna para su fomento y apoyo, proporcionando las estrategias necesarias para lograr una lactancia exitosa.
- 3) Capacitar al personal de salud, a fin de identificar de manera oportuna los problemas de desarrollo neurológico; a través de una prueba de Tamizaje, lo que permitirá sistematizar el diagnóstico cuali-cuantitativo con la finalidad de iniciar tratamiento temprano y oportuno.

Lo anterior, procurará que cada individuo desde su nacimiento alcance su máximo potencial; permitiendo la detección independientemente de las condiciones familiares, para que los niños en mayor riesgo puedan recibir un adecuado nivel de atención; y formen parte del programa de Neurohabilitación desarrollado en esta estrategia.

Dentro del marco de este adiestramiento se involucrarán a la madre y al núcleo familiar básico.

- 4) Contratar a prestadores de servicios, para que realicen el diseño del MAPESCAM, el adiestramiento y acciones de monitoreo y seguimiento de este modelo para;
 - o Garantizar la provisión de insumos y materiales de apoyo para el desarrollo del MAPESCAM;
 - o Sustituir, actualizar, reproducir y distribuir los materiales requeridos para el MAPESCAM, en caso de requerirse, y
 - o Adquirir, en su caso, materiales para el registro de información y asistencia al MAPESCAM, citas para beneficiarios e informe de actividades de la unidad médica de primero y segundo nivel.
 - o Evaluar el proceso de adiestramiento del personal; y materiales didácticos de la estrategia de los MAPESCAM, así como el impacto y beneficio en la población;

5.3.7. Apoyo económico para el equipamiento de los Bancos de Leche Humana**a) Características.**

Para el fomento de la lactancia materna se contribuye a garantizar las circunstancias deseables para la correcta conservación de la leche humana, para que la misma pueda ser administrada a los menores de 6 meses de edad, y reciban los beneficios que otorga la lactancia materna, como es la disminución en la tasa de infecciones, estancias hospitalarias más cortas en los prematuros y disminución de la colonización por organismos patógenos. Los recursos que por este concepto se transfieran se destinarán exclusivamente a la adquisición de equipos para los Bancos de Leche Humana.

b) Forma de pago y periodicidad.

Para el equipamiento de los Bancos de Leche Humana, la CNPSS traspasará los recursos al CNEGySR, con base en la solicitud fundamentada de este Centro y la disponibilidad presupuestal. Los criterios de aplicación y el ejercicio de estos recursos serán responsabilidad del CNEGySR. Asimismo, dicho Centro será el responsable de establecer los procedimientos administrativos, metodológicos y operativos necesarios para su adquisición, distribución y aplicación en las mejores condiciones posibles, en cuanto a la calidad, precio, seguridad y oportunidad en el abasto de los mismos, con apego a las disposiciones normativas aplicables, e informará semestralmente a la CNPSS lo siguiente:

- 1) Estrategia y programa de adquisición de equipo;
- 2) Estado del ejercicio de los recursos;
- 3) Resultado del proceso de adjudicación y costos, y
- 4) Distribución por entidad federativa.
- 5) Productividad y número de beneficiados.

5.3.8. Apoyo económico para el Tamiz metabólico semiampliado.

a) Características.

Respecto del tamiz metabólico semiampliado, con recursos del SMSXXI, se adquirirán los insumos (reactivos) para la realización de pruebas de detección y las pruebas confirmatorias para todos los sospechosos detectados y de seguimiento para todos los confirmados, para hiperplasia congénita de glándulas suprarrenales, galactosemia y fenilcetonuria. La Subsecretaria de Prevención y Promoción de la Salud a través del CNEGySR tendrá la responsabilidad de la programación y distribución de estos insumos. A todos los recién nacidos se les deberá practicar la prueba de tamiz metabólico semiampliado entre el tercer y quinto día de vida, sin costo para los primeros y sin cargo adicional para el SMSXXI.

b) Forma de pago y periodicidad.

Para la adquisición de reactivos para el tamiz metabólico semiampliado y para las pruebas confirmatorias y de seguimiento, la CNPSS traspasará los recursos al CNEGySR, con base en la solicitud fundamentada de este Centro y la disponibilidad presupuestal. Los criterios de aplicación y el ejercicio de estos recursos serán responsabilidad del CNEGySR. Asimismo, dicho Centro será el responsable de establecer los procedimientos administrativos, metodológicos y operativos necesarios para su adquisición, distribución y aplicación en las mejores condiciones posibles, en cuanto a la calidad, precio, seguridad y oportunidad en el abasto de los mismos, con apego a las disposiciones normativas aplicables e informará semestralmente a la CNPSS lo siguiente:

1. Estrategia y programa de consumo de reactivos;
2. Estado del ejercicio de los recursos;
3. Resultado del proceso de adjudicación y costos, y
4. Distribución por entidad federativa.

5.3.9. Apoyo económico para el equipamiento de las unidades médicas que atienden a la población beneficiaria del SMSXXI.

a) Características.

Se podrán destinar recursos, de acuerdo a las disponibilidades presupuestarias, para el equipamiento de las unidades médicas que prestan servicios a la población beneficiaria del SMSXXI, con el objeto de aumentar la capacidad resolutoria para la atención de enfermedades que afectan al recién nacido en el desarrollo antropométrico y cognoscitivo. Los recursos de este concepto se destinarán exclusivamente a la adquisición de equipos para las unidades médicas de segundo y tercer niveles de atención, que presten servicios de salud a los beneficiarios del SMSXXI.

b) Forma de pago y periodicidad

Para el equipamiento de las unidades médicas de segundo y tercer niveles de atención que presten servicios de salud a la población beneficiaria del SMSXXI, la CNPSS con base en el diagnóstico de necesidades de equipos y el certificado de necesidades de equipamiento que emita el Centro Nacional de Excelencia Tecnológica en Salud, según sea el caso, podrá transferir recursos a las entidades federativas, en términos de los convenios de colaboración que para tal efecto se formalicen.

Para aquellos recursos transferidos que informados a la CNPSS en términos del numeral 6.2, se identifiquen que no se apegan a lo establecido en el párrafo anterior, serán considerados como recursos no aplicados al fin a que fueron destinados, en términos del numeral 5.4 de las presentes Reglas de Operación, por lo que las entidades federativas deberán reintegrarlos en términos de las disposiciones aplicables, junto con los intereses que se hayan generado y conforme a lo dispuesto en el convenio de colaboración correspondiente.

5.4. De los recursos no destinados al fin.

Los recursos del SMSXXI para los apoyos que se encuentran en los numerales 5.3.1, 5.3.4, 5.3.5, 5.3.6, 5.3.7, 5.3.8 y 5.3.9 que no hayan sido destinados a los fines autorizados, deberán ser reintegrados a la TESOFE, así como el entero de los rendimientos que se hubieren generado, de conformidad con las disposiciones aplicables.

Para el caso de las intervenciones descritas en los numerales 5.3.2 y 5.3.3 de estas Reglas de Operación, se considerará como recursos no aplicados al fin a que fueron destinados, cuando se determine que tales intervenciones no fueron realizadas o existan inconsistencias en el expediente médico. En estos supuestos la CNPSS solicitará el reintegro de los recursos correspondientes incluyendo los rendimientos respectivos de conformidad con las disposiciones aplicables.

5.5. Padrón de beneficiarios.

Para la instrumentación y operación del SMSXXI se integrarán al Padrón Nacional de Beneficiarios del SPSS los componentes que resulten necesarios a fin de estar en posibilidad de registrar y generar la información específica de los beneficiarios del SMSXXI. El Padrón será integrado y administrado de conformidad con las disposiciones establecidas en la Ley General de Salud, el Reglamento de la Ley General de Salud en materia de Protección Social en Salud y los Lineamientos para la Afiliación, Operación, Integración del Padrón Nacional de Beneficiarios y Determinación de la Cuota Familiar del Sistema de Protección Social en Salud.

La CNPSS, a través de la DGAO, será responsable de mantener el padrón nacional actualizado, referenciando a los beneficiarios, por localidad, municipio y entidad federativa, de acuerdo a las claves del INEGI. Para tales efectos, los REPSS deberán remitir, conforme al calendario autorizado por la DGAO, la información relativa a las incidencias de los beneficiarios del SMSXXI.

Al Padrón le será aplicable en términos de la Ley Federal de Transparencia y Acceso a la Información Pública Gubernamental, lo previsto en el artículo 51 del Reglamento de la Ley General de Salud en materia de Protección Social en Salud, toda vez que los datos del menor y los de sus familiares se incorporan al Padrón Nacional de Beneficiarios del Sistema.

La construcción del Padrón de Beneficiarios del SMSXXI se llevará a cabo conforme al modelo de estructura de datos del domicilio geográfico establecido en la Norma Técnica sobre Domicilios Geográficos, emitida por el INEGI el 8 de noviembre de 2010 y publicado en el Diario Oficial de la Federación el 12 de noviembre de 2010. Lo anterior en estricta observancia al Acuerdo antes referido y al oficio circular con números 801.1.-279 y SSFP/400/124/2010 emitido por las SHCP y la SFP, respectivamente.

Los componentes que integrarán, en su caso, el Domicilio Geográfico son:

COMPONENTES		
ESPACIALES	DE REFERENCIA	GEOESTADISTICOS
Vialidad	No. Exterior	Área Geoestadística Estatal o del Distrito Federal
Carretera	No. Interior	Área Geoestadística Municipal o Delegacional
Camino	Asentamiento Humano	Localidad
	Código Postal	
	Descripción de Ubicación	

5.6. Prestación de servicios.**5.6.1. Organización de los servicios.**

Los SESA, a través de los REPSS, deberán cumplir con las responsabilidades descritas en el numeral 5.1.4., con el fin de garantizar los servicios de salud para los beneficiarios del SMSXXI.

Para garantizar el carácter integral de los servicios, los REPSS considerarán los establecimientos para la atención médica en términos de redes de servicios, es decir, en las zonas geodemográficas que los SESA deberán establecer en función de referencias étnicas, culturales, económicas, políticas, sociales, ambientales y de desarrollo comunes de la población, mediante las cuales se garantice la continuidad de cuidados, el máximo nivel de resolución en atención primaria, la provisión de medicamentos y la especialización de los profesionales de la salud.

Las redes de servicios que atiendan a los beneficiarios del SMSXXI, deberán estar supeditadas orgánicamente a las jurisdicciones sanitarias y conformarse con la cantidad y distribución de centros de salud de primer nivel existentes para brindar una atención cercana y oportuna a los beneficiarios. Dichas unidades deberán estar vinculadas con una unidad médica de segundo nivel de atención que obligatoriamente deberá servir de primera referencia para la prestación de los servicios de salud en las especialidades básicas, así como contar con mecanismos establecidos para el envío de pacientes a las unidades médicas que proporcionen los servicios en las demás especialidades de la medicina que comprenden el conjunto de atenciones que garantizan el SMSXXI y el Sistema.

5.6.2. Acceso a los establecimientos de salud.

El acceso de los beneficiarios a los establecimientos de primer nivel, se realizará de conformidad al programa de visitas médicas establecido en el apartado de Corresponsabilidades en materia de salud descrito en el punto 4.6.3 de las presentes Reglas, así como por indicaciones del médico tratante o por necesidad percibida por el padre o madre o tutor del beneficiario. Los padres o tutores deberán llevar al menor a la unidad de atención primaria con su médico responsable de la atención del niño y de la familia.

El acceso de los beneficiarios a los establecimientos de segundo y tercer niveles, deberá efectuarse mediante el sistema de referencia y contra-referencia, salvo en los casos de continuidad de un tratamiento previamente ordenado por el personal médico del establecimiento al que asistan, así como en los casos de urgencia médica real o percibida y cuando se ejerza el derecho a contar con una segunda opinión médica.

5.6.3. Criterios para la atención médica de la población beneficiaria.

Los REPSS asignarán a cada niño y su familia una unidad de salud, que será responsable de su atención primaria. Para agilizar los procedimientos de atención médica es conveniente que el afiliado realice todos sus trámites bajo la tutela del Gestor de Servicios de Salud con objeto de que el servicio sea rápido y eficiente.

Los beneficiarios del SMSXXI deberán acudir acompañados por sus padres, sus tutores o algún familiar mayor de edad, que recibirá la información necesaria y suficiente para determinar un diagnóstico acertado en sus problemas de salud; debiendo presentar invariablemente su Póliza de Afiliación al Sistema y su Cartilla Nacional de Salud Niñas y Niños de 0 a 9 años.

En los casos de necesidad de recibir los servicios de atención curativa, deberá presentarse en el centro de salud al que se encuentre adscrito, o bien en el área de urgencias de la unidad de primera referencia del segundo nivel de atención.

Cuando el médico determine en el proceso de consulta la necesidad de que el beneficiario sea atendido por otro médico de la propia unidad o de las unidades de referencia dentro de la red de servicios, el beneficiario será enviado a interconsulta o a la unidad de urgencias para su atención inmediata, utilizando para ello el sistema de referencia y contra-referencia, de tal forma que una vez concluida esta atención, el beneficiario quede a cargo del médico responsable de la atención del niño y de la familia o del médico familiar, en su caso.

Los familiares del menor beneficiario serán corresponsables de los cuidados en el hogar que requiera el menor beneficiario, debiendo observar estrictamente las indicaciones del médico tratante, en cuanto a terapéutica médica, régimen alimenticio, reposo y demás órdenes que les prescriba.

Los padres, familiares o tutores de un menor beneficiario del SMSXXI tendrán en todo momento el derecho a una segunda opinión con respecto a la salud del mismo la cual podrá ser solicitada al médico tratante que los atienda o al médico responsable de la atención del niño y de la familia o médico familiar, quienes deberán enviarlo para estos efectos a otro médico de la unidad o de otra de las unidades de la red de servicios a la que pertenecen. En estos casos, el médico tratante tendrá la obligación de proporcionar toda la información y los estudios clínicos que le permitieron determinar su propio diagnóstico. Además, los padres o tutores tendrán el derecho a decidir libremente sobre su atención y a contar con información clara, veraz y suficiente para aceptar o rechazar los tratamientos y procedimientos que les fuesen prescritos. Así como el derecho, en caso de así decidirlo, de solicitar esta nueva opinión de manera directa y sin conocimiento del médico tratante.

La atención hospitalaria de los afiliados al SMSXXI se sujetará a los procedimientos vigentes en las unidades médicas de segundo y tercer niveles de atención, requiriendo necesariamente el consentimiento informado del padre, tutor o del familiar que acompañe al paciente.

Recibirán los medicamentos sustentándose en el Cuadro Básico de Medicamentos e Insumos del Sector Salud. Ya sea que el paciente provenga del servicio de urgencias, consulta externa, quirófano, u hospitalización en cualquiera de los servicios de la unidad médica que le correspondan.

Cuando el beneficiario requiera de alguna intervención quirúrgica programada, el padre o tutor del mismo deberá de llevar al hospital la orden de referencia de su médico, quien de manera conjunta con el Gestor de Servicios de Salud y las autoridades administrativas del hospital programarán la fecha del evento solicitado.

Los beneficiarios recibirán los servicios de laboratorio y gabinete necesarios en las unidades médicas correspondientes ya sean programados o de urgencia. Así como todos los estudios preoperatorios y de apoyo diagnóstico que se requieran y que se encuentren definidos en los protocolos de atención médica o, en su caso, del CAUSES o del FPGC.

A todo usuario se le otorgará atención inmediata en caso de urgencia por lo que durante el proceso de afiliación se le informará de cuál es el hospital general que le corresponde. Una vez que se ha estabilizado al paciente, sus padres o tutores deberán presentar la Póliza de Afiliación al Sistema, sobre todo en caso de que requiera de un manejo quirúrgico u hospitalización con la finalidad de evitar el pago de cuotas de recuperación.

Aquellos menores que requieran de atención médica de urgencia y que, derivado de la misma o por encontrarse fuera de horario de atención para la afiliación del menor al SMSXXI, no sea posible realizar dicho trámite en ese instante, le será otorgada toda la atención médica inmediata que requieran; para ello se deberá afiliar al menor, en el transcurso de los cinco días hábiles posteriores a la atención médica, a efecto de que sea considerada dicha atención como parte de los beneficios del SMSXXI.

Cuando por causas supervenientes en la atención médica de urgencia, ocurra la pérdida de la vida del menor con anterioridad a su afiliación al SMSXXI, los titulares de la familia, padres o tutores deberán continuar con el trámite señalado en el párrafo anterior, a fin de que sea eximido del cobro de las cuotas de recuperación, que en su caso se hubieren establecido.

Los beneficiarios que requieran de servicios de hospitalización deberán provenir de consulta externa, urgencias o quirófano.

Al ser dado de alta el paciente deberá acudir a su centro de salud con el Formato de referencia descrito en el Anexo 8, proporcionado por el médico tratante, para dar seguimiento de su padecimiento y, en su caso, para que le proporcionen los medicamentos necesarios.

5.6.4. Expediente clínico.

Los beneficiarios del SMSXXI tendrán derecho a contar con un expediente clínico individual impreso o electrónico que incluya su historia clínica y todos los requisitos de fondo y forma de conformidad con las disposiciones jurídicas aplicables. El personal responsable de su atención, estará obligado a dejar constancia en dicho expediente y en los formatos que le señale la Secretaría, sobre los servicios y atenciones que les fuesen proporcionados.

En el expediente clínico se hará constar la afiliación al SMSXXI que tiene el paciente y se incluirá el número de afiliación que le corresponda.

La información contenida en el expediente clínico de los beneficiarios del SMSXXI tendrá el carácter de confidencial y reservada de acuerdo a la normatividad aplicable. Los padres o tutores de los menores beneficiarios del SMSXXI tendrán el derecho a solicitar y recibir, de parte del centro de salud de su adscripción o de la unidad de segundo y tercer nivel a la que acudan, un resumen de la información contenida en el expediente clínico del menor a su cargo.

5.6.5. Sobre la prestación indirecta de servicios médicos.

Los REPSS podrán celebrar convenios para la utilización de infraestructura con los establecimientos para la atención médica de los beneficiarios de conformidad con lo establecido en el numeral 5.1.4.

5.6.6. Garantías en la calidad.

Los médicos de los SESA, serán directa e individualmente responsables de los diagnósticos y tratamientos de los beneficiarios del SMSXXI que atiendan durante su jornada laboral. De la misma manera, las enfermeras, el personal técnico de los servicios auxiliares de diagnóstico y tratamiento y demás personal que intervenga en la atención de los beneficiarios, será responsable de los servicios que cada uno de ellos proporcione, debiendo conducirse con base a los estándares éticos y profesionales establecidos por la Secretaría.

Sin perjuicio de lo establecido en la regla 5.3.2 de las presentes Reglas de Operación, los establecimientos pertenecientes a los SESA, IMSS, ISSSTE, OPD y privados de segundo y tercer nivel que presten servicios a los beneficiarios del SMSXXI deberán estar debidamente acreditados por la Secretaría, con objeto de brindar certidumbre respecto a la capacidad, seguridad y calidad en la prestación de los servicios. La acreditación corroborará condiciones fundamentales de gestión y resultados de calidad.

La acreditación se documentará mediante el dictamen correspondiente de la Secretaría y constituirá un requisito para que los prestadores de servicios sean incorporados a la red de atención médica del Régimen Estatal.

Asimismo, los REPSS estarán obligados a instrumentar las medidas necesarias para que los medicamentos y auxiliares de diagnóstico que les sean prescritos a los beneficiarios del SMSXXI, se surtan de manera oportuna y completa, ya sea en la propia unidad médica donde se haya emitido la receta o la orden respectiva o, en su caso, en las unidades o empresas con las que se suscriban convenios o contratos específicos en esta materia.

6. Informes Programáticos Presupuestales

6.1. Programación del gasto.

Para la programación de los recursos destinados al SMSXXI, la Secretaría procurará considerar en su anteproyecto de presupuesto que someta a la SHCP, para su posterior integración y aprobación por parte de la H. Cámara de Diputados para el ejercicio fiscal correspondiente, los recursos para la operación del SMSXXI, incorporando las previsiones de gasto público que permitan garantizar el cumplimiento en tiempo y forma de los objetivos y metas del mismo, así como la continuidad de las acciones integrales.

La coordinación con otros programas implica únicamente la vinculación de estrategias y acciones, así como el intercambio de información y en ningún caso la transferencia de recursos, salvo en los casos de: tamiz auditivo, MAPESCAM, equipamiento de los Bancos de Leche Humana, tamiz metabólico semiabierto y equipamiento de las unidades médicas que atienden a la población beneficiaria del SMSXXI, a que hacen referencia los numerales 5.3.4, 5.3.6, 5.3.7, 5.3.8 y 5.3.9 respectivamente, de estas Reglas de Operación.

6.2. Ejercicio del gasto.

6.2.1 Del monitoreo al ejercicio y comprobación de los recursos con los que opera el SMSXXI

La comprobación del ejercicio de los recursos que se transfieran a las entidades federativas y otros prestadores de servicios por el pago de intervenciones cubiertas por el SMSXXI, en términos de los numerales 5.3.2 y 5.3.3 de estas Reglas se hará con la factura o el recibo, según corresponda.

La comprobación de los recursos que se transfieran como apoyos económicos por incremento en la demanda de servicios, realización de tamizaje auditivo, MAPESCAM, equipamiento de los bancos de Leche Humana, tamiz metabólico semiabierto, y equipamiento de las unidades médicas que atienden a la población beneficiaria del SMSXXI, se hará conforme a lo dispuesto en los numerales 5.3.1, 5.3.4, 5.3.7, 5.3.8 y 5.3.9 de las presentes Reglas de Operación.

La documentación original comprobatoria quedará a resguardo en las entidades federativas, bajo su estricta responsabilidad y custodia, la cual podrá ser requerida por la Secretaría y/o los órganos fiscalizadores locales y federales competentes

6.2.2. Informes del ejercicio de los recursos

Sin perjuicio de lo dispuesto en los numerales 5.3.1 y 5.3.9 de las presentes Reglas de Operación, las entidades federativas, deberán informar a la CNPSS el ejercicio de los recursos transferidos de acuerdo con lo siguiente:

- a) A través del REPSS y mediante el formato denominado Informe Trimestral del Ejercicio de los Recursos conforme al apoyo que corresponda (Anexo 5), deberán reportar trimestralmente el ejercicio de los recursos transferidos. Dicho informe contendrá las firmas autógrafas del Secretario de Salud (o su equivalente), del Director Administrativo (o su equivalente) y del Titular del REPSS y remitirse a la CNPSS dentro de los 10 días hábiles posteriores a la conclusión del trimestre que se informa. En dicho Informe sólo se señalarán los recursos efectivamente ejercidos durante el trimestre que se envía. En el supuesto en el que en un trimestre no se ejercieran recursos, el informe se enviará en ceros. El cómputo del primer trimestre a informar, se hará a partir de la fecha de realización de la primera transferencia de recursos a la entidad federativa.

b)

Los informes del ejercicio de los recursos referidos en los numerales anteriores, que se envíen por las entidades federativas a la CNPSS, mediante el Anexo 5 se harán en términos de su instructivo de llenado y para el caso específico del apoyo económico contemplado en el numeral 5.3.1, adicional a ello, se hará conforme a las partidas de gasto precisadas en el Anexo 14. El alcance de las partidas de gasto se encuentra definido en el Acuerdo por el que se expide el Clasificador por Objeto del Gasto para la Administración Pública Federal vigente.

6.2.3 Comprobantes de transferencias de recursos

Las entidades federativas y demás prestadores de servicios, emitirán un recibo o factura, según corresponda, por cada transferencia de recursos que realice el programa SMSXXI; mismos que deberán remitir a la CNPSS en un plazo máximo de 90 días naturales posteriores a la recepción de los recursos, los cuales deberán cumplir con los siguientes requisitos:

- a) En el caso de las transferencias a las entidades federativas, ser emitido por la Secretaría de Finanzas o su equivalente;
- b) Ser expedido a nombre: Secretaría de Salud;
- c) Indicar como domicilio fiscal: Lieja 7, Col. Juárez, Delegación Cuauhtémoc, México, D.F., C.P. 06600;
- d) Señalar el Registro Federal de Contribuyentes: SSA630502CU1;
- e) Precisar el monto de los recursos transferidos;
- f) Señalar la fecha de emisión,
- g) Señalar la fecha de recepción de los recursos, y
- h) Precisar el nombre del Programa y los conceptos relativos a los recursos presupuestarios federales recibidos.

6.3. Avances físico-financieros.

La Secretaría y la CNPSS serán responsables en su ámbito de competencia, de asegurar que la programación, presupuesto, control y evaluación del gasto público estén sujetos a sistemas de control presupuestario, los cuales serán de aplicación y observancia obligatoria conforme a las disposiciones jurídicas aplicables.

La CNPSS formulará y enviará trimestralmente, a través de la Secretaría, a la Cámara de Diputados el reporte de avances físico-financieros sobre el presupuesto ejercido, así como informes sobre el cumplimiento de las metas y objetivos con base en los indicadores de desempeño previstos en estas Reglas de Operación, y los correspondientes a los instrumentos específicos firmados con instituciones del Sistema Nacional de Salud para la prestación de servicios de salud a los beneficiarios del SMSXXI.

6.4. Cierre del ejercicio.

La CNPSS será la responsable de integrar con precisión los resultados correspondientes al avance físico-financiero alcanzado, así como la información que complemente la descripción del logro de metas y objetivos.

7. De la Cancelación de los Apoyos del SMSXXI

La cancelación de los subsidios a que se refieren las presentes reglas de operación, se sujetará a los supuestos y procedimientos establecidos en las disposiciones jurídicas aplicables.

Los recursos que no se destinen a los fines autorizados, de acuerdo con el numeral 5.4 de las presentes reglas, así como aquéllos que al cierre del ejercicio no se hayan devengado se reintegrarán a la TESOFE.

8. Seguimiento Operativo, Control y Auditoría

8.1. Seguimiento operativo.

El SMSXXI cuenta con un esquema de seguimiento operativo que permite obtener información detallada sobre el estado de la operación a través de la generación y análisis de indicadores, con el propósito de apoyar la toma de decisiones; detectar y resolver oportunamente problemas y desviaciones operativas; e, implementar, en su caso, acciones de mejora continua en los procesos operativos, tales como, la inclusión de capacitación sobre el contenido del SMSXXI, fortalecimiento del rol rector y financiador de la CNPSS, para la operación del SMSXXI, entre otras.

La información de los resultados operativos de cada entidad federativa provendrá tanto de los distintos sistemas de información institucionales como de encuestas u otras herramientas de evaluación aplicadas a la población beneficiaria del SMSXXI y a los participantes en las unidades de servicio. Estas últimas son la fuente para la conformación de indicadores relacionados con la provisión de servicios médicos, con la realización de estudios, con la entrega de medicamentos y con la percepción de la calidad de la atención; los cuales constituirán un insumo fundamental para la consolidación y mejora operativa del SMSXXI.

Asimismo, en los términos que establezca la CNPSS se podrán llevar a cabo las acciones conducentes para la identificación de los beneficiarios del SMSXXI, su afiliación y para la obtención de certificados de nacimiento, actas de nacimiento y CURP de los mismos, así como para la sistematización de la información correspondiente.

El monto total que se destine a estos propósitos, así como a la aplicación de encuestas, y a la evaluación, no podrá superar el 2 por ciento del presupuesto total del SMSXXI.

8.2. Indicadores de desempeño.

Nombre	Método de cálculo	Unidad de medida	Frecuencia de medición
Porcentaje de avance de aseguramiento de la población objetivo	(Número de niñas y niños menores de cinco años afiliados en el Seguro Médico Siglo XXI / número de niñas y niños menores de cinco años sin seguridad social) x 100	Porcentaje	Anual
Porcentaje de niñas y niños con acceso a las intervenciones financiadas por la cápita adicional	(Número de cápitras transferidas / Número de niñas y niños nuevos afiliados) x 100	Porcentaje	Semestral
Niñas y niños afiliados al Seguro Médico Siglo XXI	(Niñas y niños afiliados en el Seguro Médico Siglo XXI en el periodo / Niñas y niños programados a afiliarse al Seguro Médico Siglo XXI en el mismo periodo) x100	Porcentaje	Trimestral
Niñas y niños afiliados con acceso a los servicios de salud	(Número de casos de niñas y niños beneficiados por el Seguro Médico Siglo XXI en el periodo / Número de casos de niñas y niños beneficiados por el Seguro Médico Siglo XXI en el mismo periodo del año anterior) x100	Porcentaje	Trimestral
Financiamiento de equipamiento para la realización del tamiz auditivo	(Recursos transferidos para el equipamiento para la realización del tamiz auditivo / Recursos programados para el equipamiento para la realización del tamiz auditivo) x100	Porcentaje	Anual
Financiamiento de equipamiento de bancos de leche humana	(Recursos transferidos para el equipamiento de bancos de leche humana / Recursos programados para el equipamiento de bancos de leche humana) x100	Porcentaje	Anual
Financiamiento de insumos para la realización del tamiz metabólico semiemplado	(Recursos transferidos para el equipamiento para la realización del tamiz metabólico semiemplado / Recursos programados para el equipamiento para la realización del tamiz metabólico semiemplado) x100	Porcentaje	Anual
Financiamiento para el equipamiento de las unidades médicas que atienden a la población beneficiaria del SMSXXI	(Recursos ejercidos para el equipamiento de las unidades médicas que atienden a la población beneficiaria del SMSXXI / Recursos programados para el equipamiento de las unidades médicas que atienden a la población beneficiaria del SMSXXI) x100	Porcentaje	Anual

8.3. Control y auditoría.

8.3.1. Considerando que los recursos del SMSXXI no pierden su carácter federal, su ejercicio está sujeto a las disposiciones aplicables y podrán ser revisados en todo momento por la CNPSS, así como por las siguientes instancias en el ámbito de sus respectivas competencias:

- a) Por el órgano Interno de Control en la CNPSS;
- b) Por la Auditoría Superior de la Federación, y
- c) Por la SHCP y por la SFP, esta última a través de la Unidad de Operación Regional y Contraloría Social, en coordinación con los órganos de control de los gobiernos locales.

Los resultados serán revisados y atendidos por los entes ejecutores, de conformidad a la competencia para resolver los asuntos planteados.

8.3.2. La Unidad de Operación Regional y Contraloría Social de la SFP, podrá proponer a la CNPSS u órgano desconcentrado que haya transferido recursos federales para la ejecución del SMSXXI, la suspensión o cancelación de los mismos, con base en los resultados de las auditorías que realice.

8.3.3. A los entes ejecutores les corresponde, además de lo señalado en la regla 5.1., lo siguiente:

- a) Dar todas las facilidades a las instancias a que se refiere el numeral 8.3.1. para realizar las auditorías respectivas, y
- b) Atender en tiempo y forma los requerimientos que les formulen los órganos fiscalizadores, así como el seguimiento y la solventación de las observaciones planteadas por las instancias competentes.

La inobservancia a los requerimientos de los órganos fiscalizadores, podrá ser causal de suspensión o cancelación de la ministración de los recursos federales en el siguiente ejercicio presupuestal, siempre que así sea solicitado por aquéllos; lo anterior, sin perjuicio de las responsabilidades a que hubiere lugar por daños y perjuicios que, en su caso, resultaren.

8.4. Gastos indirectos

En cuanto a los gastos indirectos del Programa, estos deberán atender lo establecido en los numerales 11 y 29 de los Lineamientos para la aplicación y seguimiento de las medidas para el uso eficiente, transparente y eficaz de los recursos públicos, y las acciones de disciplina presupuestaria en el ejercicio de gasto público, así como para la modernización de la Administración Pública Federal, publicados en el Diario Oficial el 30 de enero de 2013.

9. Contraloría Social

Las entidades federativas, propiciarán la participación de los responsables de los beneficiarios del SMSXXI a través de la integración y operación de contralorías sociales, para el seguimiento, supervisión y vigilancia del cumplimiento de las metas y acciones comprometidas en el SMSXXI, así como de la correcta aplicación de los recursos públicos asignados al mismo.

La CNPSS y las entidades federativas, atendiendo a su ámbito de competencia, deberán sujetarse a lo establecido en los *Lineamientos para la promoción y operación de la Contraloría Social en los programas federales de desarrollo social*, publicados en el Diario Oficial de la Federación el 11 de abril de 2008, con la finalidad de promover y realizar las acciones necesarias para la integración, operación y reporte de la contraloría social, mediante un esquema validado por la Secretaría de la Función Pública.

10. Evaluación

Con el objeto de enfocar la gestión del SMSXXI y las acciones complementarias del SPSS al logro de resultados para mejorar las condiciones de salud de los beneficiarios, así como fortalecer la rendición de cuentas y la transparencia en el ejercicio de los recursos, se evaluarán los resultados e impactos del SMSXXI y su operación. La evaluación del SMSXXI será un proceso continuo y sistemático que, conjuntamente con el seguimiento operativo, permitirá instrumentar, en su caso, ajustes en el diseño y ejecución del SMSXXI y de las acciones complementarias del SPSS.

La evaluación es responsabilidad de la CNPSS, pero será realizada de forma independiente a los ejecutores del SMSXXI. La evaluación se realizará observando las disposiciones jurídicas aplicables y será realizada por conducto de expertos, instituciones académicas y de investigación u organismos especializados, de carácter nacional o internacional, con reconocimiento y experiencia en la materia; su costo se cubrirá con cargo al presupuesto del SMSXXI.

La evaluación del SMSXXI, incorporará la perspectiva de género, de acuerdo a los criterios que emitan, en el ámbito de sus respectivas competencias, el Instituto Nacional de las Mujeres, la SHCP y el Consejo Nacional de Evaluación de la Pública de Desarrollo Social.

11. Transparencia

Las instancias involucradas en el SMSXXI deberán de cumplir, bajo su estricta responsabilidad, con lo establecido en los artículos 30, 31 y 32 del PEF.

12. Quejas y denuncias

Las quejas y denuncias vinculadas a la operación del SMSXXI deberán ser canalizadas a las instancias competentes, en los términos de las disposiciones jurídicas, administrativas y reglamentarias aplicables a cada caso.

Los beneficiarios pueden presentar sus quejas, denuncias, peticiones y reconocimientos por tres vías:

- a) Por escrito: Libremente o a través de los formatos establecidos para tal fin, procurando que se proporcione la información indispensable para dar el curso legal respectivo a cada caso, como es el nombre y firma del peticionario, denunciante o quejoso, domicilio, localidad, municipio, entidad federativa, relación sucinta de hechos, fecha, nombre de la persona o servidor público contra quien vaya dirigida la inconformidad y la institución a la que pertenezca o, en su caso, del prestador de servicio. La población podrá presentar sus quejas, denuncias, peticiones y reconocimientos a través de los siguientes medios e instancias:
 - Personalmente o en los buzones que se encuentren instalados en los MAO del SPSS;
 - Personalmente ante las oficinas del Órgano Estatal de Control o ante la Contraloría Interna de la institución de adscripción del servidor público denunciado o responsable de proporcionar el beneficio o ante la contraloría Interna de la Secretaría;
 - Personalmente ante las oficinas de la CNPSS;
 - Personalmente ante las oficinas de los REPSS, y
 - En la SFP, ubicada en avenida Insurgentes Sur 1735, piso 10, ala Sur, Colonia Guadalupe Inn, código postal 01020, delegación Álvaro Obregón, México D.F.
- b) Por teléfono, en el Centro de Atención Telefónica o Call Center a los números siguientes:
 - Teléfono lada sin costo de la CNPSS 01-800 71 725-83, en el horario de 7:00 a 22:00 horas, de lunes a viernes durante todo el año;
 - (55) 2000-3100 exts. 3120 y 3121, del Órgano Interno de Control en la Secretaría de Salud;
 - 2000-3000 para el D.F. y área metropolitana y 01-800-38-624-66 del interior de la República, de Sactel;

- A los de los sistemas de atención que operen en cada entidad federativa bajo la dirección de cada Órgano Estatal de Control, y
 - A través del Centro de Contacto Ciudadano de la SFP, lada sin costo 01800-3862466 en el interior de la República Mexicana, al 20002000 en el D.F. y al 18004752393 de Estados Unidos de América.
- c) Por medios electrónicos, a través de:
- Buzón electrónico. Contacto a través de la página de Internet de la CNPSS: www.seguro-popular.gob.mx; en el ícono de contáctanos, y
 - Correo electrónico de Sactel: sactel@funcionpublica.gob.mx.

Los REPSS serán los encargados de canalizar y atender las quejas presentadas en las entidades federativas, en términos de las disposiciones jurídicas aplicables.

De igual manera, el Órgano Estatal de Control, en su ámbito de competencia, canalizará los asuntos de orden estatal directamente a la contraloría interna de la Secretaría, así como a los de competencia de otras instituciones y las relativas a los municipios, informando de ello a la CNPSS.

13. Atención a beneficiarios del Seguro Médico Siglo XXI víctimas del delito o de violaciones a derechos humanos.

En la operación del SMSXXI se reconocerán y garantizarán los derechos de las víctimas del delito y de violaciones a derechos humanos, en particular en materia de salud, de conformidad con lo establecido en la Ley General de Víctimas.

En el ejercicio de los derechos y garantías de los beneficiarios del SMSXXI, los entes ejecutores se conducirán sin distinción, exclusión o restricción, ejercida por razón de sexo, raza, color, orígenes étnicos, sociales, nacionales, lengua, religión, edad, condiciones de salud, pertenencia a una minoría nacional y discapacidades, o cualquier otra que tenga por objeto o efecto impedir o anular el reconocimiento o el ejercicio de los derechos y la igualdad real de oportunidades de las personas. Toda garantía o mecanismo especial deberá fundarse en razones de enfoque diferencial.

Los beneficiarios del SMSXXI considerados como víctimas conforme a lo dispuesto por la Ley General de Víctimas, recibirán ayuda provisional, oportuna y rápida de acuerdo a las necesidades inmediatas que tengan relación directa con el hecho victimizante para atender y garantizar la satisfacción de sus necesidades de atención médica y psicológica de emergencia, en condiciones dignas y seguras. Las medidas de ayuda provisional se brindarán garantizando siempre un enfoque transversal de género y diferencial, y durante el tiempo que sea necesario para garantizar que la víctima supere las condiciones de necesidad inmediata.

Los beneficiarios del SMSXXI víctimas de delitos o de violaciones de derechos contra la libertad y la integridad, recibirán ayuda médica y psicológica especializada de emergencia en los términos de la Ley antes citada.

Las medidas de ayuda, asistencia, atención y demás establecidas en la Ley mencionada, se brindarán por las instituciones públicas de las entidades federativas, a través de los programas, mecanismos y servicios con que cuenten, salvo en los casos urgentes o de extrema necesidad, así como en los previstos en estas Reglas, en los que se podrá recurrir a los OPD, el IMSS, el ISSSTE y prestadores de servicios no gubernamentales, conforme a los convenios que se señalan en el numeral 5.2 de las Presentes Reglas de Operación.

Los entes ejecutores deberán brindar información clara, precisa y accesible a las víctimas y sus familiares, sobre cada una de las garantías, mecanismos y procedimientos que permiten el acceso oportuno, rápido y efectivo a las medidas de ayuda contempladas en dicho ordenamiento legal.

ANEXO 1**Listado de Intervenciones médicas cubiertas por el SMSXXI y sus tabuladores correspondientes**

Núm.	Grupo	Enfermedad	Clave CIE-10	Tabulador
1	Ciertas enfermedades infecciosas y parasitarias	Tuberculosis del Sistema Nervioso	A17	\$39,679.32
2		Tuberculosis Miliar	A19	\$38,646.57
3		Listeriosis	A32	\$25,671.61
4		Tétanos neonatal	A33.X	\$61,659.24
5		Septicemia no especificada (incluye choque séptico)	A41.9	\$46,225.45
6		Sífilis congénita	A50	\$12,329.78
7		Encefalitis viral, no especificada	A86	\$39,679.32
8		Enfermedad debida a virus citomegálico	B25	\$22,688.36
9		Toxoplasmosis	B58	\$27,027.53
10	Tumores	Tumor benigno de las glándulas salivales mayores (Ránula)	D11	\$30,563.96
11		Tumor benigno del mediastino	D15.2	\$75,873.96
12		Hemangioma de cualquier sitio	D18.0	\$41,995.54
13		Tumor benigno de la piel del labio	D23.0	\$18,767.81
14		Tumor benigno del ojo y sus anexos	D31	\$38,362.50
15	Enfermedades de la sangre y de los órganos hematopoyéticos y ciertos trastornos que afectan el mecanismo de la inmunidad	Púrpura trombocitopénica idiopática	D69.3	\$41,313.55
16		Inmunodeficiencia con predominio de defectos de los anticuerpos	D80	Pago por facturación
17	Enfermedades endocrinas, nutricionales y metabólicas	Intolerancia a la lactosa	E73	\$23,072.48
18		Fibrosis quística	E84	Pago por facturación
19		Depleción del volumen	E86	\$9,605.00
20		Hiperplasia congénita de glándulas suprarrenales	E25.0	Pago por facturación
21		Galactosemia	E74.2	Pago por facturación
22		Fenilcetonuria	E70.0	Pago por facturación
23	Enfermedades del sistema nervioso	Parálisis de Bell	G51.0	\$31,057.33
24		Síndrome de Guillain-Barré	G61.0	\$33,511.56
25		Parálisis cerebral infantil (Diagnóstico, terapia y en su caso, los insumos o medicamentos especializados utilizados; anual y hasta por 5 años).	G80	Pago por facturación
26		Hemiplejía (Diagnóstico, terapia y en su caso, los insumos o medicamentos especializados utilizados; anual y hasta por 5 años).	G81	Pago por facturación
27		Paraplejía y cuadriplejía (Diagnóstico, terapia y en su caso, los insumos o medicamentos especializados utilizados; anual y hasta por 5 años).	G82	Pago por facturación

28	Enfermedades del ojo	Retinopatía de la prematuridad	H35.1	\$38,913.38
29	Enfermedades del oído	Hipoacusia neurosensorial bilateral (Prótesis auditiva externa y sesiones de rehabilitación auditiva verbal)	H90.3	\$35,421.80
30		Habilitación auditiva verbal en niños no candidatos a implantación de prótesis de cóclea (anual hasta por 5 años)	V57.3 (CIE9 MC)	\$5,668.00
31		Implantación prótesis cóclea,	20.96 a 20.98 (CIE9 MC)	\$292,355.98
32		Habilitación auditiva verbal (anual hasta por 5 años).	V57.3 (CIE9 MC)	\$5,668.00
33	Enfermedades del sistema circulatorio	Miocarditis aguda	I40	\$74,173.03
34		Fibroelastosis endocárdica	I42.4	\$26,381.19
35		Insuficiencia cardíaca	I50	\$34,167.09
36		Hipertensión pulmonar primaria	I27.0	\$78,030.00
37	Enfermedades del sistema respiratorio	Neumonía por Influenza por virus identificado	J10.0	\$19,025.42
38		Neumonía por Influenza por virus no identificado	J11.0	\$19,025.42
39		Neumonía bacteriana no clasificada en otra parte	J15	\$44,121.11
40		Neumonitis debida a sólidos y líquidos	J69	\$60,749.00
41		Piotórax	J86	\$37,733.42
42		Derrame pleural no clasificado en otra parte	J90.X	\$40,721.27
43		Derrame pleural en afecciones clasificadas en otra parte	J91.X	\$29,228.74
44		Neumotórax	J93	\$28,575.51
45		Otros trastornos respiratorios (incluye Enfermedades de la tráquea y de los bronquios, no clasificadas en otra parte, Colapso pulmonar, Enfisema intersticial, Enfisema compensatorio, Otros trastornos del pulmón, Enfermedades del mediastino, no clasificadas en otra parte, Trastornos del diafragma, Otros trastornos respiratorios especificados)	J98.0 al J98.8	\$54,520.10
46		Enfermedades del sistema digestivo	Trastornos del desarrollo y de la erupción de los dientes	K00
47	Estomatitis y lesiones afines		K12	\$14,340.08
48	Otras enfermedades del esófago (Incluye Acalasia del cardias, Úlcera del esófago, Obstrucción del esófago, Perforación del esófago, Disquinesia del esófago, Divertículo del esófago, adquirido, Síndrome de laceración y hemorragia gastroesofágicas, Otras enfermedades especificadas del esófago, Enfermedad del esófago, no especificada)		K22.0 al K22.9	\$38,628.11
49	Otras obstrucciones intestinales		K56.4	\$35,391.90
50	Constipación		K59.0	\$13,736.30
51	Enfermedades de la piel		Síndrome estafilocócico de la piel escaldada (Síndrome de Ritter)	L00.X
52		Absceso cutáneo, furúnculo y carbunco	L02	\$10,143.00
53		Quiste epidérmico	L72.0	\$8,359.78

54	Enfermedades del sistema osteomuscular	Artritis piógena	M00	\$45,830.98
55		Artritis juvenil	M08	Pago por facturación
56		Poliarteritis nodosa y afecciones relacionadas	M30	Pago por facturación
57		Fascitis necrotizante	M72.6	\$50,206.96
58	Enfermedades del sistema genitourinario	Síndrome nefrítico agudo	N00	\$27,518.60
59		Síndrome nefrítico, anomalía glomerular mínima	N04.0	\$27,518.60
60		Uropatía obstructiva y por reflujo	N13	\$45,579.12
61		Insuficiencia renal aguda	N17	\$38,963.98
62		Insuficiencia renal terminal	N18.0	Pago por facturación
63		Divertículo de la vejiga	N32.3	\$44,052.99
64		Infección de vías urinarias, sitio no especificado	N39.0	\$16,716.00
65		Hidrocele y espermatocoele	N43	\$19,250.83
66		Torsión del testículo	N44.X	\$21,003.52
67		Orquitis y epididimitis	N45	\$20,142.13
68		Fístula vesicovaginal	N82.0	\$45,902.29
69	Ciertas afecciones originadas en el periodo perinatal	Feto y recién nacido afectados por trastornos hipertensivos de la madre	P00.0	\$58,596.63
70		Feto y recién nacido afectados por ruptura prematura de membranas	P01.1	\$20,517.05
71		Feto y recién nacido afectados por drogadicción materna	P04.4	\$58,596.63
72		Retardo en el crecimiento fetal y desnutrición fetal	P05	\$57,830.70
73		Trastornos relacionados con el embarazo prolongado y con sobrepeso al nacer	P08	\$20,517.05
74		Hemorragia y laceración intracraneal debidas a traumatismo del nacimiento	P10	\$95,077.64
75		Otros traumatismos del nacimiento en el sistema nervioso central	P11	\$93,975.89
76		Traumatismo del nacimiento en el cuero cabelludo //(incluye cefalohematoma)	P12	\$15,906.46
77		Traumatismo del esqueleto durante el nacimiento	P13	\$39,909.33
78		Traumatismo del sistema nervioso periférico durante el nacimiento	P14	\$29,792.27
79		Otros traumatismos del nacimiento	P15	\$34,354.55
80		Hipoxia intrauterina	P20	\$32,355.75
81		Asfixia al nacimiento	P21	\$33,072.23
82		Taquipnea transitoria del recién nacido	P22.1	\$20,517.05
83		Síndromes de aspiración neonatal	P24	\$31,014.78
84		Neumomediastino originado en el periodo perinatal	P25.2	\$40,254.35
85		Hemorragia pulmonar originada en el periodo perinatal	P26	\$40,254.35
86		Displasia broncopulmonar originada en el periodo perinatal	P27.1	\$41,161.75

87		Otras apneas del recién nacido	P28.4	\$33,072.23
88		Onfalitis del recién nacido con o sin hemorragia leve	P38.X	\$27,096.53
89		Hemorragia intracraneal no traumática del feto y del recién nacido	P52	\$61,645.44
90		Enfermedad hemorrágica del feto y del recién nacido	P53.X	\$29,449.55
91		Enfermedad hemolítica del feto y del recién nacido	P55	\$28,803.22
92		Hidropesía fetal debida a enfermedad hemolítica	P56	\$30,176.39
93		Ictericia neonatal debida a otras hemólisis excesivas	P58	\$27,833.72
94		Ictericia neonatal por otras causas y las no especificadas	P59	\$17,701.70
95		Coagulación intravascular diseminada en el feto y el recién nacido	P60.X	\$51,245.46
96		Policitemia neonatal	P61.1	\$23,338.14
97		Trastornos transitorios del metabolismo de los carbohidratos específicos del feto y del recién nacido	P70	\$23,399.09
98		Trastornos neonatales transitorios del metabolismo del calcio y del magnesio	P71	\$23,129.98
99		Alteraciones del equilibrio del sodio en el recién nacido	P74.2	\$23,129.98
100		Alteraciones del equilibrio del potasio en el recién nacido	P74.3	\$23,129.98
101		Síndrome del tapón de meconio	P76.0	\$35,391.90
102		Otras peritonitis neonatales	P78.1	\$57,553.53
103		Enterocolitis necrotizante	P77	\$83,382.70
104		Convulsiones del recién nacido	P90.X	\$27,401.30
105		Depresión cerebral neonatal	P91.4	\$41,384.86
106		Encefalopatía hipóxica isquémica	P91.6	\$33,072.23
107	Malformaciones congénitas, deformidades y anomalías cromosómicas	Anencefalia	Q00.0	\$15,501.64
108		Encefalocele	Q01	\$37,246.95
109		Estenosis y estrechez congénitas del conducto lagrimal	Q10.5	\$16,223.88
110		Catarata congénita	Q12.0	17,410
111		Otras malformaciones congénitas del oído (Microtia, macrotia, oreja supernumeraria, otras deformidades del pabellón auricular, anomalía de la posición de la oreja, oreja prominente)	Q17	\$20,258.28
112		Seno, fístula o quiste de la hendidura branquial	Q18.0	\$19,457.84
113		Malformaciones congénitas de la nariz	Q30	\$18,722.95
114		Malformación congénita de la laringe (Incluye laringomalacia congénita)	Q31	\$15,714.40
115		Malformaciones congénitas de la tráquea y de los bronquios	Q32	\$35,067.59
116		Malformaciones congénitas del pulmón	Q33	\$35,794.42
117		Otras malformaciones congénitas del intestino (Incluye divertículo de Meckel, Enfermedad de Hirschsprung y malrotación intestinal)	Q43	\$64,916.21

118		Malformaciones congénitas de vesícula biliar, conductos biliares e hígado (Incluye atresia de conductos biliares y quiste de colédoco)	Q44	\$76,250.03
119		Páncreas anular	Q45.1	\$42,097.89
120		Anquiloglosia	Q38.1	\$2,392.00
121		Síndrome de Potter	Q60.6	\$53,839.99
122		Duplicación del uréter	Q62.5	\$34,275.20
123		Riñón supernumerario	Q63.0	\$40,986.94
124		Riñón ectópico	Q63.2	\$40,341.75
125		Malformación del uraco	Q64.4	\$38,920.28
126		Ausencia congénita de la vejiga y de la uretra	Q64.5	\$60,096.31
127		Polidactilia	Q69	\$65,269.27
128		Sindactilia	Q70	\$26,550.25
129		Craneosinostosis	Q75.0	\$138,668.31
130		Hernia diafragmática congénita	Q79.0	\$73,510.59
131		Ictiosis congénita	Q80	\$22,781.51
132		Epidermólisis bullosa	Q81	\$22,982.77
133		Nevo no neoplásico, congénito	Q82.5	\$21,767.16
134		Anormalidades cromosómicas (Diagnóstico)	Q90 – Q99	\$30,414.45
135	Síntomas y signos generales	Choque hipovolémico	R57.1	\$43,282.45
136	Traumatismos, envenenamientos y algunas otras consecuencias de causas externas	Traumatismo superficial del cuero cabelludo	S00.0	\$1,676.79
137		Fractura de la bóveda del cráneo	S02.0	\$20,182.00
138		Traumatismo intracraneal con coma prolongado	S06.7	\$230,116.37
139		Herida del cuero cabelludo	S010	\$3,353.57
140		Avulsión del cuero cabelludo	S080	\$39,222.75
141		Herida del tórax	S21	\$23,941.92
142		Traumatismo por aplastamiento del pulgar y otro(s) dedo(s)	S67.0	\$7,119.00
143	Quemaduras y corrosiones	Quemaduras de tercer grado de las diferentes partes del cuerpo	T203,T213, T223,T233, T243,T253, T293,T303	\$107,138.31
144	Complicaciones de la atención médica y quirúrgica	Efectos adversos de drogas de afectan primariamente el sistema nervioso autónomo	Y51	\$18,331.93
145		Efectos adversos de vacunas bacterianas	Y58	\$18,810.36
146	Factores que influyen en el estado de salud y contacto con los servicios de salud	Atención de orificios artificiales (que incluye Atención de traqueostomía, gastrostomía, ileostomía, colostomía, otros orificios artificiales de las vías digestivas, cistostomía, otros orificios artificiales de las vías urinarias y vagina artificial)	Z43	\$31,469.11

ANEXO 2**Conceptos de gasto no cubiertos por el SMSXXI**

1	Adquisición de anteojos.
2	Cama extra.
3	Compra y reposición de prótesis y aparatos ortopédicos, así como pulmón artificial, marcapasos y zapatos ortopédicos.
4	Padecimientos derivados y tratamientos secundarios a radiaciones atómicas o nucleares, no prescritas por un médico.
5	Reembolsos médicos de aquellos gastos erogados fuera del Cuadro Básico de Medicamentos e Insumos del Sector Salud.
6	Renta de prótesis, órtesis y aparatos ortopédicos.
7	Servicios brindados por programas y campañas oficiales de salud vigentes.
8	Servicios de enfermeras y cuidadoras personales.
9	Rehabilitación y educación especial para síndromes cromosómicos.
10	Traslados en ambulancia aérea.
11	Tratamiento dental que requiere servicio de ortodoncia y cirugía maxilofacial, así como prótesis dental.
12	Tratamientos en vías de experimentación.
13	Tratamientos o intervenciones quirúrgicas de carácter estético o plástico no debidos a enfermedad o causa externa.

ANEXO 3. Intervenciones cubiertas por el CAUSES del SPSS para menores de cinco años, en el primer y segundo niveles de atención;

No. de Intervención	Conglomerado	Nombre de la intervención	
1	Salud pública	Vacuna BCG	
2		Vacuna antihepatitis B	
3		Vacuna pentavalente con componente Pertussis acelular	
4		Vacuna contra rotavirus	
5		Vacuna conjugada contra neumococo	
7		Vacuna triple viral SRP	
8		Vacuna DPT	
9		Vacuna antipoliomielítica oral trivalente tipo SABIN	
16		Acciones preventivas para recién nacido	
17		Acciones preventivas para menores de 5 años	
27		Otras acciones de promoción a la salud y prevención de riesgos	
28		Consulta de medicina general/familiar y de especialidad	Diagnóstico y tratamiento de anemia ferropriva y por deficiencia de vitamina B12
29			Diagnóstico y tratamiento de deficiencia de vitamina A
30	Diagnóstico y tratamiento de escarlatina		
31	Diagnóstico y tratamiento de sarampión, rubéola y parotiditis		
32	Diagnóstico y tratamiento de varicela		
33	Diagnóstico y tratamiento de faringoamigdalitis aguda		
34	Diagnóstico y tratamiento de tosferina		
35	Diagnóstico y tratamiento de otitis media no supurativa		
36	Diagnóstico y tratamiento de rinofaringitis aguda (resfriado común)		
37	Diagnóstico y tratamiento de conjuntivitis		
38	Diagnóstico y tratamiento de rinitis alérgica		
39	Diagnóstico y tratamiento de dengue clásico		
40	Diagnóstico y tratamiento de diarrea aguda		
41	Diagnóstico y tratamiento de fiebre paratifoidea y otras salmonelosis		
42	Diagnóstico y tratamiento de fiebre tifoidea		
43	Diagnóstico y tratamiento de <i>Herpes zoster</i>		
46	Diagnóstico y tratamiento de infecciones por <i>Clamidia</i> (incluye <i>Tracoma</i>)		
47	Diagnóstico y tratamiento de infecciones por <i>Trichomona</i>		
50	Diagnóstico y tratamiento de vaginitis aguda		
51	Diagnóstico y tratamiento de vulvitis		
54	Diagnóstico y tratamiento farmacológico de <i>amebiasis</i> intestinal		
55	Diagnóstico y tratamiento farmacológico de <i>Anquilostomiasis</i> y <i>Necatoriasis</i>		
56	Diagnóstico y tratamiento farmacológico de <i>Ascariasis</i>		
57	Diagnóstico y tratamiento farmacológico de <i>Enterobiasis</i>		

58	Diagnóstico y tratamiento farmacológico de <i>Equinocosis</i>
59	Diagnóstico y tratamiento farmacológico de <i>Esquistosomiasis (Bilharziasis)</i>
60	Diagnóstico y tratamiento farmacológico de <i>Estrongiloidiasis</i>
61	Diagnóstico y tratamiento farmacológico de <i>Filariasis</i>
62	Diagnóstico y tratamiento farmacológico de <i>Giardiasis</i>
63	Diagnóstico y tratamiento farmacológico de <i>Teniasis</i>
64	Diagnóstico y tratamiento farmacológico de <i>Tricuriasis</i>
66	Diagnóstico y tratamiento farmacológico de <i>Brucelosis</i>
67	Diagnóstico y tratamiento de <i>Escabiosis</i>
68	Diagnóstico y tratamiento de <i>Pediculosis</i> y <i>Phiriasis</i>
69	Diagnóstico y tratamiento de micosis superficiales
71	Diagnóstico y tratamiento de celulitis infecciosa
72	Diagnóstico y tratamiento de otros padecimientos infecciosos de rezago (<i>Paludismo, Rickettsiosis, Lepra, Enfermedad de Chagas, Leishmaniasis y Oncocercosis</i>)
73	Diagnóstico y tratamiento de dermatitis alérgica de contacto
74	Diagnóstico y tratamiento de dermatitis atópica
75	Diagnóstico y tratamiento de dermatitis de contacto por irritantes
76	Diagnóstico y tratamiento de dermatitis del pañal
77	Diagnóstico y tratamiento de dermatitis exfoliativa
78	Diagnóstico y tratamiento de dermatitis seborreica
79	Diagnóstico y tratamiento de verrugas vulgares
81	Diagnóstico y tratamiento de hepatitis A y B
88	Otras atenciones de medicina general
93	Diagnóstico y tratamiento de los trastornos por déficit de atención e hiperactividad
94	Diagnóstico y tratamiento de los trastornos generalizados del desarrollo (autismo)
99	Diagnóstico y tratamiento de vaginitis subaguda y crónica
104	Diagnóstico y tratamiento de la desnutrición leve, moderada y severa
105	Diagnóstico y tratamiento de Kwashiorkor
106	Diagnóstico y tratamiento de marasmo nutricional
107	Diagnóstico y tratamiento de secuelas de desnutrición
108	Diagnóstico y tratamiento del sobrepeso y obesidad en niños y adolescentes
109	Diagnóstico y tratamiento de laringotraqueítis aguda
110	Diagnóstico y tratamiento de otitis media supurativa
111	Diagnóstico y tratamiento de sinusitis aguda
113	Diagnóstico y tratamiento de asma en niños
114	Diagnóstico y tratamiento de tuberculosis (TAES)
115	Diagnóstico y tratamiento de tuberculosis farmacorresistente
116	Diagnóstico y tratamiento de psoriasis
117	Diagnóstico y tratamiento de esofagitis por reflujo

122	Consulta de especialidad	Diagnóstico y tratamiento del hipotiroidismo congénito y en adultos
123		Diagnóstico y tratamiento farmacológico de diabetes sin complicaciones
129		Diagnóstico y tratamiento de trastornos de ansiedad (ansiedad generalizada, crisis de angustia, y pánico y reacciones a estrés grave y trastornos de adaptación [trastorno de estrés postraumático y trastorno adaptativo])
131		Diagnóstico y tratamiento farmacológico de epilepsia
133		Diagnóstico y tratamiento de la luxación congénita de cadera
134		Rehabilitación de fracturas
138	Odontología	Prevención de caries y enfermedad periodontal
139		Sellado de fosetas y fisuras dentales
140		Eliminación de caries y restauración de piezas dentales con malgama, resina o ionómero de vidrio
141		Eliminación de focos de infección y abscesos (incluye drenaje y farmacoterapia)
142		Extracción de dientes erupcionados y restos radiculares
149	Atención en urgencias	Diagnóstico y tratamiento de intoxicación aguda, por fenotiazidas
150		Diagnóstico y tratamiento de intoxicación aguda, por álcalis
151		Diagnóstico y tratamiento de intoxicación aguda, por salicilatos
153		Diagnóstico y tratamiento de intoxicación aguda, por organofosforados
154		Diagnóstico y tratamiento de intoxicación aguda, por monóxido de carbono
155		Diagnóstico y tratamiento de mordedura de serpiente
156		Diagnóstico y tratamiento del alacranismo
157		Diagnóstico y tratamiento de picaduras de abeja, araña y otros artrópodos
158		Diagnóstico y tratamiento de la intoxicación alimentaria
159		Manejo de mordedura y prevención de rabia en humanos
160		Extracción de cuerpos extraños
161		Manejo de lesiones traumáticas de tejidos blandos (curación y suturas)
162		Diagnóstico y tratamiento del traumatismo craneoencefálico leve (Glasgow 14-15)
163		Manejo en urgencias de quemaduras de primer grado

170	Atención en hospitalización	Diagnóstico y tratamiento de pielonefritis	
171		Diagnóstico y tratamiento de bronquiolitis	
172		Diagnóstico y tratamiento de bronquitis aguda	
173		Diagnóstico y tratamiento de meningitis y meningoencefalitis aguda	
175		Diagnóstico y tratamiento de osteomielitis	
176		Diagnóstico y tratamiento de neumonía en niños	
186		Atención del recién nacido	
187		Ictericia neonatal	
188		Diagnóstico y tratamiento del prematuro sin complicaciones	
189		Diagnóstico y tratamiento del prematuro con hipotermia	
190		Diagnóstico y tratamiento del recién nacido con bajo peso al nacer	
199		Diagnóstico y tratamiento de síndrome escrotal agudo (torsión testicular, torsión de apéndices testiculares, orquitis y epididimitis)	
202		Diagnóstico y tratamiento de dengue hemorrágico	
203		Diagnóstico y tratamiento de traumatismo craneoencefálico moderado (Glasgow 9-13)	
205		Manejo hospitalario de crisis convulsivas	
211		Manejo hospitalario de quemaduras de segundo grado	
212		Diagnóstico y tratamiento de hemorragia digestiva	
219		Acciones de cirugía general	Laparotomía exploradora
220			Apendicectomía
224	Tratamiento quirúrgico de obstrucción intestinal		
225	Tratamiento quirúrgico de perforación gástrica e intestinal		
226	Tratamiento quirúrgico de vólvulo colónico		
230	Tratamiento quirúrgico de hernia hiatal		
231	Tratamiento quirúrgico de hipertrofia congénita de píloro		
233	Hernioplastia inguinal		
234	Hernioplastia umbilical		
252	Circuncisión		
253	Orquidopexia		
257	Amigdalectomía con o sin adenoidectomía		
259	Reparación de labio hendido y palatoplastia		
260	Cirugía de acortamiento muscular para estrabismo		
261	Cirugía de alargamiento muscular para estrabismo		
262	Tratamiento quirúrgico de glaucoma		
264	Tratamiento quirúrgico de hidrocefalia		
265	Colocación y retiro de diversos catéteres		
267	Toracotomía, pleurotomía y drenaje de tórax		
268	Tratamiento quirúrgico de la luxación congénita de cadera		
269	Tratamiento quirúrgico del pie equino en niños		
271	Reducción quirúrgica por luxaciones		
272	Reducción quirúrgica de fractura de clavícula		
273	Reducción quirúrgica de fractura de húmero (incluye material de osteosíntesis o fijación externa)		
274	Reducción quirúrgica de fractura de cúbito y radio (incluye material de osteosíntesis con fijación externa)		
275	Reducción quirúrgica de fractura de mano		
277	Reducción quirúrgica de fracturas de fémur (incluye material de osteosíntesis con fijación externa)		
284	Diagnóstico y tratamiento de arritmias cardíacas (conservador y definitivo)		

ANEXO 4 Intervenciones para menores de 5 años, cubiertas por el FPGC del SPSS.

FONDO DE PROTECCION CONTRA GASTOS CATASTROFICOS			
No.	Categoría	Enfermedad	CIE 10
1	Diagnóstico y tratamiento de cáncer	Leucemia aguda linfoblástica	C91.0
2		Leucemia aguda mieloblástica	C92.0
3		Leucemias crónicas	C92.1, C92.7, Q93
4		Síndromes mielodisplásicos	D46
5		Enfermedad de Hodgkin	C81.0, C81.9
6		Linfoma no Hodgkin	C82, C83, C85
7		Histiocitosis	D76
8		Tumor maligno del cerebelo (Meduloblastoma)	C71.6
9		Tumor maligno del encéfalo (Astrocitoma Diferenciado, Astrocitoma Anaplásico/Glioblastoma)	C71.9
10		Tumor maligno del encéfalo (Ependimoma)	C71.9
11		Tumor de células germinales del encéfalo	C71.9
12		Tumores del sistema nervioso central de baja frecuencia	
13		Retinoblastoma	C69.2
14		Tumor maligno de los nervios periféricos y del sistema nervioso autónomo (Neuroblastoma)	C47
15		Tumor maligno de otros tejidos conjuntivos y de tejidos blandos (Sarcoma de partes blandas)	C49
16		Tumor maligno de los huesos y cartílagos articulares (Osteosarcoma)	C40, C41
17		Sarcoma de Ewing	C40, C41, C80
18		Tumor maligno del hígado (hepatoblastoma y hepatocarcinoma)	C22
19		Tumor maligno del riñón (Tumor de Wilms)	C64
20		Tumores malignos del riñón (No Wilms)	C64
21		Tumores de células germinales	M906 a M909
22		Otros tumores de baja frecuencia	

23	Cuidados intensivos neonatales	Prematurez	P07	
24		Insuficiencia respiratoria del recién nacido	P22.8, P22.9	
25		Sepsis neonatal	P36	
26		Atresia esofágica	Q39.0	
27		Atresia/estenosis duodenal	Q41.0	
28		Atresia intestinal	Q41.1, Q41.2, Q41.8, Q41.9	
29		Atresia anal	Q42.0 a Q42.3	
30		Onfalocele	Q79.2	
31		Gastrosquisis	Q79.3	
32		Cardiopatías congénitas	Q20 a Q28	
33		VIH/SIDA	VIH Síndrome de inmunodeficiencia adquirida	B20.0, B20.1, B20.3 a B20.6, B20.8, B20.9
34		Trasplantes	Trasplante de médula ósea	41.04 - 41.07
35	Trasplante Renal Pediátrico		Z94.0	
36	Rehabilitación de largo plazo	Hipoplasia/displasia renal	Q60.3 a Q60.5, Q61.4	
37		Uréter retrocado	Q62.6	
38		Meatos ectópicos	Q62.6	
39		Estenosis ureteral	Q62.1	
40		Ureterocele	Q62.3	
41		Extrofia vesical	Q64.1	
42		Hipospadias/epispadias	Q54.0 a Q54.4, Q54.8, Q54.9, Q64.0	
43		Estenosis uretral	Q64.2, Q64.3	
44		Estenosis del meato uretral	Q64.3	
45		Espina bífida	Q76.0, Q05.0 a Q05.9	
46		Hemofilia	D66, D67 y D68.0	
47		Enfermedades Lisosomales	E75.2, E76.0, E76.1 y E76.2	

ANEXO 5. Informe Trimestral del Ejercicio de los Recursos e instructivo de llenado



**Programa Seguro Médico Siglo XXI
Ejercicio Fiscal 2014**



Informe trimestral del ejercicio de los recursos
Precisar trimestre y entidad federativa **1**
Precisar concepto de apoyo **2**

Partidas de Gasto		Factura	Beneficiario	Establecimiento de Salud	CLUES (11 dígitos)	Monto (pesos)	
Partida Numérica	Descripción						
3		4	5	6	7	8	9
Total							10

11

La documentación original comprobatoria correspondiente cumple con los requisitos administrativos y normativos vigentes vinculados al programa y se encuentran para su guardia y custodia en esta unidad administrativa, misma que está a disposición de la Secretaría de Salud y/o de las instancias fiscalizadoras.

12

13

14

Titular Secretaría de Salud Secretario de Salud	Titular de Dirección Administración Director de Administración	Titular del REPSS Director del REPSS
--	---	---

"Este programa es público, ajeno a cualquier partido político. Queda prohibido el uso para fines distintos a los establecidos en el programa."

15

Instructivo de llenado del Informe Trimestral del Ejercicio de los Recursos:

1. Referir el trimestre por el cual se envía el Informe del Ejercicio de los Recursos y la entidad federativa que envía el Informe
2. Precisar el concepto de apoyo que se informa.
3. Anotar la partida de gasto numérica en la cual se ejercieron los recursos.
4. Enunciar la partida de gasto en la cual se ejercieron los recursos.
5. Manifestar la(s) factura(s), nota(s), recibo(s), etc., que se pagaron con los recursos que se están comprobando, mismas que se adjuntarán al presente formato.
6. Precisar el beneficiario de pago.
7. Asentar el nombre del establecimiento médico beneficiario de los bienes o servicios adquiridos.
8. Establecer la Clave Única de Establecimientos de Salud (11 dígitos).
9. Anotar el monto de la(s) factura(s), nota(s), recibo(s), etc., señalada(s) en el numeral 5.
10. Referir el total de los recursos informados como ejercidos durante el trimestre que se está informando.
11. Leyenda: La documentación original comprobatoria correspondiente cumple con los requisitos fiscales, administrativos y normativos vigentes vinculados al programa, y se encuentran para su guarda y custodia en esta unidad administrativa, misma que está a disposición de la Secretaría de Salud y/o de las instancias fiscalizadoras.
12. Firma autógrafa del Secretario de Salud de la entidad Federativa.
13. Firma autógrafa del Director Administrativo de los Servicios de Salud de la entidad federativa.
14. Firma autógrafa del Director del REPSS.
15. Leyenda: "Este programa es público, ajeno a cualquier partido político. Queda prohibido su uso para fines distintos a los establecidos en el programa".

ANEXO 6. Proceso Sistema Seguro Médico Siglo XXI

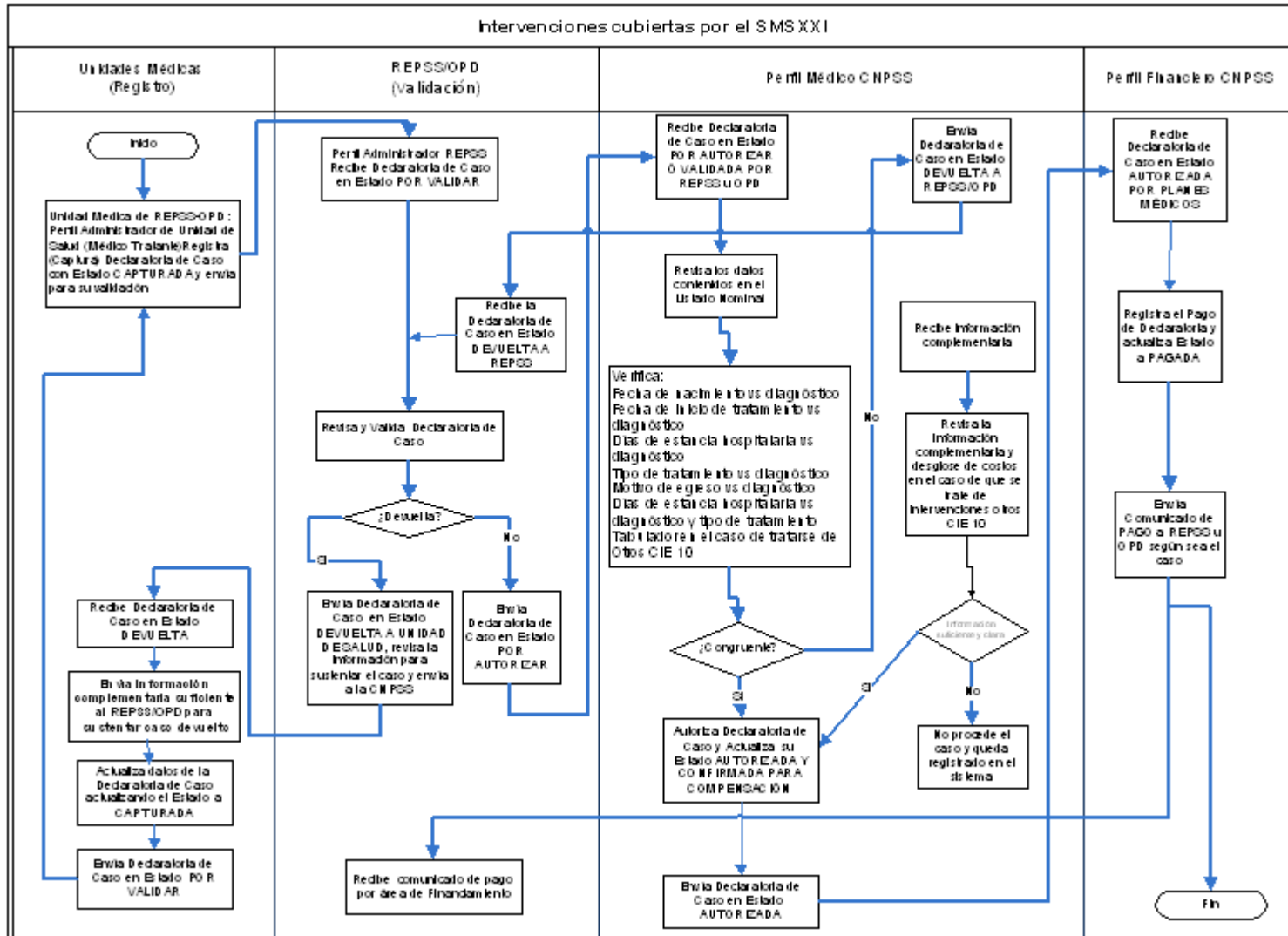

ANEXO 7**Modelo de convenio de transferencia de recursos (Cápita).**

CONVENIO ESPECÍFICO DE COLABORACION EN MATERIA DE TRANSFERENCIA DE RECURSOS PARA LA EJECUCION DEL PROGRAMA SEGURO MEDICO SIGLO XXI QUE CELEBRAN POR UNA PARTE EL EJECUTIVO FEDERAL, POR CONDUCTO DE LA SECRETARIA DE SALUD A LA QUE EN ADELANTE SE LE DENOMINARA “LA SECRETARÍA”, REPRESENTADA POR EL C. COMISIONADO NACIONAL DE PROTECCION SOCIAL EN SALUD, _____, ASISTIDO POR EL DIRECTOR GENERAL DE FINANCIAMIENTO, _____, Y POR LA OTRA PARTE EL EJECUTIVO DEL ESTADO LIBRE Y SOBERANO DE _____, AL QUE EN LO SUCESIVO SE LE DENOMINARA “EL ESTADO”, REPRESENTADO POR EL C. SECRETARIO DE FINANZAS (o su equivalente), _____ Y EL (SECRETARIO DE SALUD Y/O EL TITULAR DE LOS SERVICIOS ESTATALES DE SALUD) _____, A QUIENES CUANDO ACTÚEN DE MANERA CONJUNTA SE LES DENOMINARA “LAS PARTES” CONFORME A LOS ANTECEDENTES, DECLARACIONES Y CLAUSULAS SIGUIENTES:

ANTECEDENTES

1. La Constitución Política de los Estados Unidos Mexicanos establece en su artículo 4º, párrafos cuarto y octavo, el derecho de las personas a la protección de la salud, disponiendo que la Ley definirá las bases y modalidades para el acceso a los servicios de salud y establecerá la concurrencia de la Federación y las entidades federativas en materia de salubridad general; así como el derecho que tienen los niños y las niñas a la satisfacción de sus necesidades de salud.
2. La promoción de la salud de los niños representa un objetivo estratégico para todo Estado que pretenda construir una sociedad sana, justa y desarrollada. La condición de salud de los niños afecta de manera importante el rendimiento educativo de los escolares, y éste, a su vez, tiene un efecto significativo en la salud y la capacidad productiva en la edad adulta, es decir, la salud de los primeros años determina las condiciones futuras de esa generación.
3. El Plan Nacional de Desarrollo 2013-2018, establece en su apartado VI. “Objetivos, Estrategias y Líneas de Acción”, literal VI.2. México Incluyente en sus Objetivos 2.2 y 2.3, lo siguiente:

Objetivo 2.2. Transitar hacia una sociedad equitativa e incluyente.

Estrategia 2.2.2. Articular políticas que atiendan de manera específica cada etapa del ciclo de vida de la población.

Línea de acción: Promover el desarrollo integral de los niños y niñas, particularmente en materia de salud, alimentación y educación, a través de la implementación de acciones coordinadas entre los tres órdenes de gobierno y la sociedad civil;

Objetivo 2.3. Asegurar el acceso a los servicios de salud

Estrategia 2.3.2. Hacer de las acciones de protección, promoción y prevención un eje prioritario para el mejoramiento de la salud

Línea de acción: Garantizar la oportunidad, calidad, seguridad y eficacia de los insumos y servicios para la salud

Estrategia 2.3.3. Mejorar la atención de la salud a la población en situación de vulnerabilidad.

Líneas de acción: Asegurar un enfoque integral y la participación de todos los actores, a fin de reducir la mortalidad infantil y materna, e Intensificar la capacitación y supervisión de la calidad de la atención materna y perinatal.

4. El Decreto de Presupuesto de Egresos de la Federación para el Ejercicio Fiscal 2014, en su Anexo _____ establece el Seguro Médico Siglo XXI, como uno de los programas que deben sujetarse a Reglas de Operación, mediante el cual el Gobierno Federal continuará con las acciones conducentes que aseguren la cobertura de servicios de la salud de todos los niños en el país, ya que operará en todas las localidades del territorio nacional financiando la atención médica completa e integral a los niños beneficiarios que no cuentan con ningún tipo de seguridad social, al tiempo que garantizará la afiliación inmediata de toda la familia al Sistema de Protección Social en Salud.
5. Con fecha _____, la Secretaría de Salud y _____, suscribieron el Acuerdo Marco de Coordinación, en lo sucesivo **ACUERDO MARCO DE COORDINACIÓN**, con el objeto facilitar la concurrencia en la prestación de servicios en materia de salubridad general, así como fijar las bases y mecanismos generales para transferir y dotar a la Entidad de recursos, instrumento jurídico que establece la posibilidad de celebrar convenios específicos.

6. Con fecha ___ de diciembre de 2013 se publicaron en el Diario Oficial de la Federación las Reglas de Operación del Programa Seguro Médico Siglo XXI para el Ejercicio Fiscal 2014 (*Reglas de Operación*).
7. El objetivo del Programa Seguro Médico Siglo XXI y del reforzamiento de las acciones de los otros programas dirigidos a la población beneficiaria menor de cinco años, es asegurar el financiamiento de la atención médica y preventiva para lograr las mejores condiciones posibles de salud y las mayores oportunidades para dichos beneficiarios.
8. Para llevar a cabo el objetivo del Programa mencionado, se realizará la transferencia de recursos federales a las Entidades Federativas, de conformidad con lo que establece la Ley Federal de Presupuesto y Responsabilidad Hacendaria, en sus artículos 74 y 75, en el sentido de que el Ejecutivo Federal, por conducto de la Secretaría de Hacienda y Crédito Público, autorizará la ministración de los subsidios y transferencias con cargo a los presupuestos de las dependencias, mismos que se otorgarán y ejercerán conforme a las disposiciones generales aplicables. Dichas transferencias y subsidios deberán sujetarse a los criterios de objetividad, equidad, transparencia, publicidad, selectividad y temporalidad que en la Ley citada se señalan.

DECLARACIONES

I. "LA SECRETARÍA" declara que:

- I.1. Es una Dependencia de la Administración Pública Federal Centralizada, en términos de lo dispuesto en los artículos 2, 26 y 39 de la Ley Orgánica de la Administración Pública Federal, a la cual le corresponden, entre otras atribuciones, las de establecer y conducir la política nacional en materia de asistencia social y servicios médicos y salubridad general.
- I.2. La Comisión Nacional de Protección Social en Salud es un Órgano Desconcentrado de la Secretaría de Salud, en términos de los artículos 77 bis 35 de la Ley General de Salud, 2 literal C, fracción XII, del Reglamento Interior de la Secretaría de Salud y 3, del Reglamento Interno de la Comisión Nacional de Protección Social en Salud, por lo que cuenta con autonomía técnica, administrativa y de operación.
- I.3. El Comisionado Nacional de Protección Social en Salud tiene la facultad y legitimación para suscribir el presente Convenio, según se desprende de lo previsto en los artículos 38, fracción V, del Reglamento Interior de la Secretaría de Salud; y 6, fracción I, del Reglamento Interno de la Comisión Nacional de Protección Social en Salud, cargo que se acredita con nombramiento de fecha _____, expedido por el Licenciado Enrique Peña Nieto, Presidente de los Estados Unidos Mexicanos.
- I.4. Dentro de las facultades de la Comisión Nacional de Protección Social en Salud, se encuentran las de instrumentar la política de protección social en salud; impulsar la coordinación y vinculación de acciones del Sistema de Protección Social en Salud con las de otros programas sociales para la atención a grupos indígenas, marginados, rurales y, en general, a cualquier grupo vulnerable desde una perspectiva intercultural que promueva el respeto a la persona y su cultura, así como sus derechos humanos en salud; administrar los recursos financieros que en el marco del Sistema le suministre la Secretaría de Salud y efectuar las transferencias que correspondan a los Estados y al Distrito Federal, acorde a lo establecido en el artículo 4, fracciones I, VI y XIII del Reglamento Interno de la Comisión Nacional de Protección Social en Salud.
- I.5. Corresponde a la Dirección General de Financiamiento entre otros: (i) diseñar y proponer en coordinación con las unidades administrativas competentes de la Secretaría de Salud, los esquemas y mecanismos financieros que sean necesarios para el funcionamiento del Sistema de Protección Social en Salud, incluyendo el desarrollo de programas de salud dirigidos a grupos indígenas, marginados, rurales y en general a cualquier grupo vulnerable; (ii) determinar los criterios para la operación y administración de los fondos generales y específicos relacionados con las funciones comprendidas en el Sistema de Protección Social en Salud y de los programas orientados a la atención de grupos vulnerables; (iii) coadyuvar, con la participación de las unidades administrativas competentes de la Secretaría de Salud, en las acciones de supervisión financiera del Sistema de Protección Social en Salud, y de los programas de atención a grupos indígenas, marginados, rurales y, en general, a cualquier grupo vulnerable para garantizar el cumplimiento de las normas financieras y de operación, así como de sus metas y objetivos, de conformidad con el artículo 9, fracciones III, VI y VII del Reglamento Interno de la Comisión Nacional de Protección Social en Salud.
- I.6. Cuenta con la disponibilidad presupuestaria correspondiente para hacer frente a las obligaciones derivadas de la suscripción del presente instrumento.
- I.7. Para efectos del presente convenio señala como domicilio el ubicado en la Calle Gustavo E. Campa número 54, Colonia Guadalupe Inn, Delegación Álvaro Obregón, C.P. 01020, en México, Distrito Federal.

II. "EL ESTADO" declara que:

- II.1.** Es un Estado Libre y Soberano que forma parte integrante de la Federación y que el ejercicio del Poder Ejecutivo se deposita en el Gobernador del Estado, conforme a lo dispuesto por los artículos 40, 42 fracción I y 43 de la Constitución Política de los Estados Unidos Mexicanos, con las atribuciones y funciones que le confieren la Constitución Política de los Estados Unidos Mexicanos, la Constitución Política del Estado Libre y Soberano de _____ y la Ley Orgánica de la Administración Pública del Estado de _____.
- II.2.** El Secretario de Finanzas (o su equivalente), comparece a la suscripción del presente Convenio de conformidad con los artículos _____ de la Ley Orgánica de la Administración Pública del Estado de _____, cargo que quedó debidamente acreditado con nombramiento de fecha _____, expedido por _____.
- II.3.** El Secretario de Salud y/o el Titular de los Servicios Estatales de Salud, comparece a la suscripción del presente Convenio, de conformidad con los artículos _____ de la Ley Orgánica de la Administración Pública del Estado de _____, cargo que quedó debidamente acreditado con nombramiento de fecha _____, expedido por _____.
- II.4.** Sus prioridades para alcanzar los objetivos pretendidos a través del presente instrumento son: _____.
- II.5.** Para todos los efectos legales relacionados con este Convenio señala como su domicilio el ubicado en: _____.

III. "LAS PARTES" declaran que:

- III.1.** Están de acuerdo en celebrar el presente convenio de colaboración en materia de transferencia de recursos para la ejecución del Programa Seguro Médico Siglo XXI, conforme a las estipulaciones que se contienen en las siguientes:

CLÁUSULAS

PRIMERA.- OBJETO. El presente Convenio Específico de Colaboración tiene por objeto que "**LA SECRETARÍA**" transfiera a "**EL ESTADO**" recursos presupuestarios federales, correspondientes al ejercicio fiscal 2014, para la ejecución del Programa Seguro Médico Siglo XXI, mismos que deberán ser aplicados exclusivamente en la estrategia del Seguro Médico Siglo XXI, que se encuentra especificada en el numeral **5.3.1 "Apoyo económico a los Servicios Estatales de Salud por incremento en la demanda de servicios"** de las *Reglas de Operación*, a fin de dar cumplimiento a los objetivos de ese Programa, los cuales se señalan a continuación:

Objetivo General. Financiar, mediante un esquema público de aseguramiento médico universal, la atención de los niños menores de cinco años de edad, que no sean derechohabientes de alguna institución de seguridad social, a efecto de contribuir a la disminución del empobrecimiento de las familias por motivos de salud.

Objetivo Específico. Otorgar el financiamiento para que la población menor de cinco años cuente con un esquema de aseguramiento en salud de cobertura amplia, complementaria a la contenida en los catálogos del Seguro Popular (Catálogo Universal de Servicios de Salud y Fondo de Protección contra Gastos Catastróficos).

SEGUNDA.- TRANSFERENCIA DE RECURSOS FEDERALES. "**LA SECRETARÍA**" transferirá a "**EL ESTADO**" recursos presupuestarios federales hasta por la cantidad de \$ _____ (expresar cantidades en número y letra), correspondientes al Programa Seguro Médico Siglo XXI conforme a lo dispuesto en el Presupuesto de Egresos de la Federación para el Ejercicio Fiscal 2014, para coordinar su participación con el Ejecutivo Federal, en términos de los artículos 9 y 13, apartado B), de la Ley General de Salud.

"**LA SECRETARÍA**" realizará la transferencia en términos de las disposiciones aplicables, radicándose a través de la Secretaría de Finanzas (o su equivalente) de "**EL ESTADO**", en la cuenta bancaria productiva específica que ésta establezca para tal efecto en forma previa a la entrega de los recursos, informando de ello a "**LA SECRETARÍA**", con la finalidad de que los recursos transferidos y sus rendimientos financieros estén debidamente identificados.

Los rendimientos financieros que generen los recursos transferidos deberán destinarse al objeto del presente Convenio.

Para garantizar la entrega oportuna de las ministraciones a "**EL ESTADO**", éste deberá realizar, en forma inmediata a la suscripción del presente instrumento, las acciones administrativas necesarias para asegurar el registro de la cuenta bancaria en la Tesorería de la Federación.

La transferencia de los recursos se hará de acuerdo a la afiliación reportada, la cual será validada por la Dirección General de Afiliación y Operación de la Comisión Nacional de Protección Social en Salud, quien a su vez notificará a la Dirección General de Financiamiento de la propia Comisión, para que se realice la transferencia de los recursos a "**EL ESTADO**".

TERCERA.- SUFICIENCIA PRESUPUESTARIA GLOBAL. Los recursos federales transferidos mencionados en la Cláusula Segunda del presente instrumento jurídico, se considerarán como suficiencia presupuestaria global en favor de “**EL ESTADO**” a partir de la suscripción del presente Convenio. Lo anterior con el propósito de que “**EL ESTADO**”, a través de su unidad ejecutora, pueda realizar las acciones administrativas que correspondan con la finalidad de realizar los compromisos convenidos, en términos de las disposiciones aplicables, y cumplir con el objeto del presente instrumento.

CUARTA.- DEVENGO POR LA TRANSFERENCIA DE LOS RECURSOS FEDERALES.

- 1) Los recursos transferidos por “**LA SECRETARÍA**” en favor de “**EL ESTADO**” para cumplir con el objeto del presente convenio, se consideran devengados para “**LA SECRETARÍA**” una vez que se constituyó la obligación de entregar el recurso de los beneficiarios contenidos en el padrón a que se refiere las Reglas de Operación. A dicha obligación le será aplicable el primer supuesto jurídico que señala el artículo 175 del Reglamento de la Ley Federal de Presupuesto y Responsabilidad Hacendaria, el cual es del tenor literal siguiente:

“Los subsidios se considerarán devengados una vez que se haya constituido la obligación de entregar el recurso al beneficiario por haberse acreditado su elegibilidad antes del 31 de diciembre de cada ejercicio fiscal.”

- 2) “**EL ESTADO**” por cada recepción de recursos federales deberá enviar un recibo que será emitido por la Secretaría de Finanzas (o su equivalente), dentro de los 90 días naturales posteriores a la misma, el cual deberá cumplir con lo siguiente:
- Ser expedido a nombre de la Secretaría de Salud
 - Domicilio Fiscal: Lieja número 7, Colonia Juárez, Delegación Cuauhtémoc, C.P. 06600, México, D.F.
 - Registro Federal de Contribuyentes: SSA630502CU1
 - Deberá contener la fecha de emisión, fecha de recepción del recurso por la Secretaría de Finanzas (o su equivalente), nombre del programa y los conceptos relativos a los recursos presupuestarios federales recibidos.
 - El recibo original deberá ser enviado a la Dirección General de Financiamiento de la Comisión Nacional de Protección Social en Salud.
- 3) Los documentos justificativos para “**LA SECRETARÍA**” de la obligación de pago serán: Las leyes aplicables, las *Reglas de Operación*, la afiliación reportada por el Régimen Estatal de Protección Social en Salud y validada por la Dirección General de Afiliación y Operación, y el presente Convenio; el documento comprobatorio será el recibo a que se refiere el párrafo anterior.
- 4) La transferencia presupuestal a que se refiere el presente Convenio no es susceptible de presupuestarse en los ejercicios fiscales siguientes, por lo que no implica la obligación de transferencias posteriores ni en ejercicios fiscales subsecuentes con cargo a la Federación, para complementar las acciones que pudieran derivar del objeto del presente instrumento, ni de operaciones inherentes a las obras y equipamiento, ni para cualquier otro gasto administrativo o de operación vinculado con el objeto del mismo.

QUINTA.- ADMINISTRACION Y EJERCICIO DE LOS RECURSOS FEDERALES TRANSFERIDOS. Los recursos federales transferidos con motivo del presente instrumento, tienen la naturaleza de subsidios, mismos que no pierden en ningún momento su carácter de federal; por lo que en su entrega, ejercicio, comprobación, fiscalización y control, se deberán de observar las disposiciones relativas de la Ley Federal de Presupuesto y Responsabilidad Hacendaria y su Reglamento, así como las demás disposiciones federales aplicables y destinarse exclusivamente para el cumplimiento del objeto del presente convenio.

SEXTA.- SEGUIMIENTO DEL GASTO. “**LAS PARTES**” convienen que para dar seguimiento al ejercicio del gasto dirigido al cumplimiento del objeto del presente Convenio, “**EL ESTADO**”, deberá proporcionar a la Comisión Nacional de Protección Social en Salud la información del ejercicio recursos federales transferidos, conforme lo establecido en los numerales 5.3.1 y 6.2.2 de las Reglas de Operación, considerando que dicha información es componente indispensable para efectos de Transparencia, Control y Supervisión en la aplicación de los recursos federales transferidos y para el cumplimiento del objeto de este convenio, así como para la rendición de cuentas y para los efectos de fiscalización por los entes competentes en la materia.

SÉPTIMA.- INDICADORES. Para dar seguimiento a los indicadores establecidos en las *Reglas de Operación*, “**EL ESTADO**” se obliga a proporcionar a “**LA SECRETARÍA**” por conducto de la Comisión nacional de Protección Social en Salud, la información de las variables de dichos indicadores a través del Sistema de Información en Salud, el cual forma parte del Sistema Nacional de Información de Salud (SINAIS) en términos de las disposiciones legales aplicables.

OCTAVA.- OBLIGACIONES DE “EL ESTADO”.- Para el cumplimiento del objeto del presente convenio “EL ESTADO” se obliga a:

- I. Aplicar los recursos a que se refiere la Cláusula Segunda de este instrumento al objeto establecido en el mismo, por lo que se hace responsable del uso, aplicación y destino de los citados recursos.
- II. Entregar a “**LA SECRETARÍA**”, a través de la Comisión Nacional de Protección Social en Salud, en términos del numeral 6.2.2 de las Reglas de Operación, la información estipulada en el presente convenio.

Asimismo, se compromete a mantener bajo su custodia, a través de la Secretaría de Finanzas (o su equivalente) la documentación comprobatoria original de los recursos presupuestarios federales erogados, hasta en tanto la misma le sea requerida por “**LA SECRETARÍA**” y, en su caso, por la Secretaría de Hacienda y Crédito Público y/o los órganos fiscalizadores locales o federales competentes, así como la información adicional que estos últimos le requieran, de conformidad, con las *Reglas de Operación*.

La documentación comprobatoria del gasto de los recursos federales transferidos por virtud de este Convenio, deberá cumplir con los requisitos fiscales establecidos en las disposiciones federales aplicables.

- III. Ministrará, en un plazo no mayor a 3 días hábiles contados a partir de la recepción de los recursos, por conducto de la Secretaría de Finanzas o su equivalente, los recursos presupuestarios federales a que se refiere el presente instrumento, a efecto que se esté en condiciones de iniciar acciones para dar cumplimiento al objeto de este Convenio.
- IV. Reintegrará a “**LA SECRETARÍA**” los recursos presupuestarios federales transferidos, que después de radicados en la Secretaría de Finanzas (o su equivalente) no hayan sido ministrados a la unidad ejecutora o que una vez ministrados a esta última, no sean ejercidos en los términos de este Convenio. Dicho reintegro deberá realizarse dentro de los 15 días naturales siguientes a la fecha en lo requiera “**LA SECRETARÍA**”.
- V. Reintegrará a “**LA SECRETARÍA**”, a solicitud de ésta, los recursos federales transferidos, incluyendo los intereses que correspondan conforme a las disposiciones aplicables, cuando no compruebe su aplicación en los términos de este convenio o los haya aplicado a fines distintos de aquéllos para los que le fueron transferidos.
- VI. Informará a “**LA SECRETARÍA**” a través de la Comisión Nacional de Protección Social en Salud, sobre el avance de las acciones respectivas y, en su caso, la diferencia entre el monto de los recursos transferidos y aquellos erogados, así como los resultados de las evaluaciones que se hayan realizado.
- VII. Mantendrá actualizados los indicadores para resultados de los recursos transferidos, así como evaluar los resultados que se obtengan con los mismos.
- VIII. Establecerá, con base en el seguimiento de las metas de los indicadores y en los resultados de las evaluaciones realizadas, medidas de mejora continua para el cumplimiento de los objetivos para los que se destinan los recursos transferidos.
- IX. Informará sobre la suscripción de este Convenio, al órgano de fiscalización del Congreso de “**EL ESTADO**”.
- X. Realizará las acciones que se requieran para la ejecución del objeto del presente instrumento, con recursos humanos bajo su absoluta responsabilidad jurídica y administrativa, por lo que no existirá relación laboral alguna entre éstos y “**LA SECRETARÍA**”, la que en ningún caso se considerará como patrón sustituto o solidario.
- XI. Publicará el presente instrumento jurídico, en el órgano de difusión oficial de la entidad federativa.
- XII. Difundirá en su página de Internet el concepto financiado con los recursos que serán transferidos mediante el presente instrumento.
- XIII. Emitirá un recibo de comprobación de ministración de fondos, por el importe de cada transferencia y remitirlo a “**LA SECRETARÍA**” por conducto de la Comisión Nacional de Protección Social en Salud.

NOVENA.- OBLIGACIONES DE “LA SECRETARÍA”.- “LA SECRETARÍA”, por conducto de la Comisión Nacional de Protección Social en Salud, se obliga a:

- I. Transferir los recursos presupuestarios federales a que se refiere la Cláusula Segunda del presente Convenio, de acuerdo con la disponibilidad presupuestaria y la afiliación reportada por los Regímenes Estatales de Protección Social en Salud.
- II. Coadyuvar en el ámbito de sus atribuciones con los entes fiscalizadores competentes, en la verificación de que los recursos presupuestarios federales transferidos sean aplicados únicamente para la realización de los fines a los cuales son destinados.
- III. Abstenerse de intervenir en el procedimiento de asignación de los contratos, convenios o de cualquier otro instrumento jurídico que formalice **“EL ESTADO”** para cumplir con los fines para los cuales son destinados los recursos presupuestarios federales transferidos.
- IV. Supervisar el cumplimiento de las acciones que se provean en materia de protección social en salud conforme al objeto del presente convenio, solicitando, en su caso, la aclaración o corrección de dichas acciones, para lo cual podrá solicitar la información que corresponda.
- V. Hacer del conocimiento, en forma inmediata, de la Auditoría Superior de la Federación y de la Secretaría de la Función Pública, los casos que conozca en que los recursos federales transferidos por virtud de este convenio no hayan sido aplicados a los fines a los que fueron destinados. En la misma forma procederá si **“EL ESTADO”** no comprueba que los recursos transferidos se aplicaron a dichos fines.
- VI. Solicitar a **“EL ESTADO”** realizar el reintegro de los recursos federales transferidos, incluyendo los intereses que correspondan conforme a las disposiciones aplicables, cuando los haya aplicado a fines distintos de aquéllos para los que le fueron transferidos.
- VII. Informar en la Cuenta de la Hacienda Pública Federal y en los demás informes que sean requeridos, sobre la aplicación de los recursos transferidos con motivo del presente Convenio.
- VIII. Dar seguimiento, en coordinación con **“EL ESTADO”**, sobre el avance en el cumplimiento del objeto del presente instrumento.
- IX. La supervisión, control, vigilancia, seguimiento y evaluación de los recursos presupuestarios transferidos en virtud de este instrumento, serán realizados con apego a las disposiciones legales, según corresponda, por **“LA SECRETARÍA”**, la Secretaría de Hacienda y Crédito Público, la Secretaría de la Función Pública, la Auditoría Superior de la Federación, y demás órganos fiscalizadores federales competentes, sin perjuicio de las acciones de vigilancia, control y evaluación que, en coordinación con la Secretaría de la Función Pública, realice el órgano de control de **“EL ESTADO”**.
- X. Establecer, con base en el seguimiento de las metas de los indicadores y en los resultados de las evaluaciones realizadas, medidas de mejora continua para el cumplimiento de los objetivos para los que se destinan los recursos transferidos.
- XI. Informar a la Auditoría Superior de la Federación sobre la suscripción de este Convenio.
- XII. Publicar el presente convenio en el Diario Oficial de la Federación.
- XIII. Difundir en su página de Internet el concepto financiado con los recursos que serán transferidos mediante el presente instrumento.

DÉCIMA.- VIGENCIA.- El presente instrumento jurídico comenzará a surtir sus efectos a partir de la fecha de su suscripción y se mantendrá en vigor hasta el 31 de diciembre de 2014.

DÉCIMA PRIMERA.- MODIFICACIONES AL CONVENIO.- “LAS PARTES” acuerdan que el presente Convenio podrá modificarse de común acuerdo y por escrito, sin alterar su estructura y en estricto apego a las disposiciones jurídicas aplicables. Las modificaciones al Convenio obligarán a sus signatarios a partir de la fecha de su firma.

En caso de contingencias para la realización del Programa previsto en este instrumento, ambas partes acuerdan tomar las medidas o mecanismos que permitan afrontar dichas contingencias. En todo caso, las medidas y mecanismos acordados serán formalizados mediante la suscripción del convenio modificatorio correspondiente.

DECIMA SEGUNDA.- REINTEGRO DE RECURSOS FEDERALES.- Procederá que “EL ESTADO” reintegre los recursos que le fueron transferidos cuando:

- I. Hayan sido utilizados en fines distintos a los establecidos en este instrumento jurídico.

El reintegro de los recursos, incluyendo los intereses que correspondan, se realizará dentro de los 30 días naturales siguientes a la fecha en que “LA SECRETARÍA” comunique a “EL ESTADO” la solicitud respectiva.

DECIMA TERCERA.- CASO FORTUITO O FUERZA MAYOR.- “LAS PARTES” no tendrán responsabilidad por los daños y perjuicios que pudieran ocasionarse por causas de fuerza mayor o caso fortuito que impidan, la ejecución total o parcial de las obligaciones del objeto del presente instrumento.

Una vez superados dichos eventos se reanudarán las actividades en la forma y términos que señalen “LAS PARTES”.

DECIMA CUARTA.- COMUNICACIONES.- Las comunicaciones de tipo general, que se realicen con motivo de este convenio, deberán ser por escrito, con acuse de recibo y dirigirse a los domicilios señalados por “LAS PARTES” en el apartado de declaraciones de este instrumento.

En caso de que alguna de “LAS PARTES” cambie de domicilio, se obligan a dar el aviso correspondiente a la otra, con 30 días naturales de anticipación a que dicho cambio de ubicación se realice.

DECIMA QUINTA.- CAUSAS DE TERMINACION.- El presente Convenio podrá darse por terminado cuando se presente alguna de las siguientes causas:

- I. Por estar satisfecho el objeto para el que fue celebrado.
- II. Por acuerdo de las partes.
- III. Por caso fortuito o fuerza mayor.

DÉCIMA SEXTA.- CAUSAS DE RESCISION.- El presente Convenio podrá rescindirse por las siguientes causas:

- I. Cuando se determine que los recursos presupuestarios federales se utilizaron con fines distintos a los previstos en el presente instrumento, o,
- II. Por el incumplimiento de las obligaciones contraídas en el mismo.

DECIMA SÉPTIMA.- ANEXO. Las partes reconocen como Anexo integrante del presente instrumento jurídico, el que se menciona a continuación y que además tienen la misma fuerza legal que el mismo:

Anexo ___ “Partidas de gasto para el apoyo económico a los estados por incremento en la demanda de los servicios”

DECIMA OCTAVA.- INTERPRETACIÓN Y SOLUCIÓN DE CONTROVERSIAS.- En caso de presentarse algún conflicto o controversia con motivo de la interpretación o cumplimiento del presente convenio “**LAS PARTES**” lo resolverán conforme al siguiente procedimiento:

- I. De común acuerdo respecto de las dudas que se susciten con motivo de la ejecución o cumplimiento del presente instrumento.
- II. En caso de no llegar a un arreglo satisfactorio, someterse a la legislación federal aplicable y a la jurisdicción de los tribunales federales competentes con residencia en el Distrito Federal, por lo que en el momento de firmar este convenio, renuncian en forma expresa al fuero que en razón de su domicilio actual o futuro o por cualquier otra causa pudiere corresponderles.

Estando enteradas las partes del contenido y alcance legal del presente Convenio, lo firman por cuadruplicado a los _____ días del mes de _____ del año dos mil catorce.

POR “**LA SECRETARÍA**”
COMISIONADO NACIONAL DE PROTECCION SOCIAL
EN SALUD
DIRECTOR GENERAL DE FINANCIAMIENTO

POR “**EL ESTADO**”
SECRETARIO DE FINANZAS
(o su equivalente)
SECRETARIO DE SALUD Y/O TITULAR DE
LOS SERVICIOS ESTATALES DE SALUD

Hoja de firmas del convenio específico de colaboración en materia de transferencia de recursos para la ejecución del Programa Seguro Médico Siglo XXI que celebran el Ejecutivo Federal, por conducto de la Secretaría de Salud y el Ejecutivo del Estado libre y soberano de _____.

Modelo de convenio de transferencia de recursos (Pago de Intervenciones a SESA).

CONVENIO ESPECÍFICO DE COLABORACION EN MATERIA DE TRANSFERENCIA DE RECURSOS PARA LA EJECUCION DEL PROGRAMA SEGURO MEDICO SIGLO XXI QUE CELEBRAN POR UNA PARTE EL EJECUTIVO FEDERAL, POR CONDUCTO DE LA SECRETARIA DE SALUD A LA QUE EN ADELANTE SE LE DENOMINARA "LA SECRETARÍA", REPRESENTADA EN ESTE ACTO POR EL C. COMISIONADO NACIONAL DE PROTECCION SOCIAL EN SALUD, _____, ASISTIDO POR EL DIRECTOR GENERAL DE GESTION DE SERVICIOS DE SALUD, _____, Y POR EL DIRECTOR GENERAL DE FINANCIAMIENTO, _____, Y POR LA OTRA PARTE EL EJECUTIVO DEL ESTADO LIBRE Y SOBERANO DE _____, AL QUE EN LO SUCESIVO SE LE DENOMINARA "EL ESTADO", REPRESENTADO POR EL _____, EN SU CARACTER DE SECRETARIO DE FINANZAS (o su equivalente) Y EL _____, SECRETARIO DE SALUD Y/O EL TITULAR DE LOS SERVICIOS ESTATALES DE SALUD, A QUIENES CUANDO ACTÚEN DE MANERA CONJUNTA SE LES DENOMINARA "LAS PARTES" CONFORME A LOS ANTECEDENTES, DECLARACIONES Y CLAUSULAS SIGUIENTES:

ANTECEDENTES

1. La Constitución Política de los Estados Unidos Mexicanos establece en su artículo 4º, párrafos cuarto y octavo, el derecho de las personas a la protección de la salud, disponiendo que la Ley definirá las bases y modalidades para el acceso a los servicios de salud y establecerá la concurrencia de la Federación y las entidades federativas en materia de salubridad general; así como el derecho que tienen los niños y las niñas a la satisfacción de sus necesidades de salud.
2. La promoción de la salud de los niños representa un objetivo estratégico para todo Estado que pretenda construir una sociedad sana, justa y desarrollada. La condición de salud de los niños afecta de manera importante el rendimiento educativo de los escolares, y éste, a su vez, tiene un efecto significativo en la salud y la capacidad productiva en la edad adulta, es decir, la salud de los primeros años determina las condiciones futuras de esa generación.
3. El Plan Nacional de Desarrollo 2013-2018, establece en su apartado VI. "Objetivos, Estrategias y Líneas de Acción", literal VI.2. México Incluyente en sus Objetivos 2.2 y 2.3, lo siguiente:

Objetivo 2.2. Transitar hacia una sociedad equitativa e incluyente.

Estrategia 2.2.2. Articular políticas que atiendan de manera específica cada etapa del ciclo de vida de la población.

Línea de acción: Promover el desarrollo integral de los niños y niñas, particularmente en materia de salud, alimentación y educación, a través de la implementación de acciones coordinadas entre los tres órdenes de gobierno y la sociedad civil;

Objetivo 2.3. Asegurar el acceso a los servicios de salud

Estrategia 2.3.2. Hacer de las acciones de protección, promoción y prevención un eje prioritario para el mejoramiento de la salud

Línea de acción: Garantizar la oportunidad, calidad, seguridad y eficacia de los insumos y servicios para la salud

Estrategia 2.3.3. Mejorar la atención de la salud a la población en situación de vulnerabilidad.

Líneas de acción: Asegurar un enfoque integral y la participación de todos los actores, a fin de reducir la mortalidad infantil y materna, e Intensificar la capacitación y supervisión de la calidad de la atención materna y perinatal.

4. El Decreto de Presupuesto de Egresos de la Federación para el Ejercicio Fiscal 2014, en su Anexo _____ establece el Seguro Médico Siglo XXI como uno de los programas que deben sujetarse a Reglas de Operación, mediante el cual el Gobierno Federal continuará con las acciones conducentes que aseguren la cobertura de servicios de la salud de todos los niños en el país, ya que operará en todas las localidades del territorio nacional financiando la atención médica completa e integral a los niños beneficiarios que no cuentan con ningún tipo de seguridad social, al tiempo que garantizará la afiliación inmediata de toda la familia al Sistema de Protección Social en Salud.
5. Con fecha _____, la Secretaría de Salud y _____, suscribieron el Acuerdo Marco de Coordinación, en lo sucesivo **ACUERDO MARCO DE COORDINACIÓN**, con el objeto facilitar la concurrencia en la prestación de servicios en materia de salubridad general, así como fijar las bases y mecanismos generales para transferir y dotar a la Entidad de recursos, instrumento jurídico que establece la posibilidad de celebrar convenios específicos.

6. Con fecha ___ de diciembre de 2013 se publicaron en el Diario Oficial de la Federación las Reglas de Operación del Programa Seguro Médico Siglo XXI para el Ejercicio Fiscal 2014 (*Reglas de Operación*).
7. El objetivo del Programa Seguro Médico Siglo XXI y del reforzamiento de las acciones de los otros programas dirigidos a la población beneficiaria menor de cinco años, es asegurar el financiamiento de la atención médica y preventiva para lograr las mejores condiciones posibles de salud y las mayores oportunidades para dichos beneficiarios.
8. Para llevar a cabo el objetivo general del Seguro Médico Siglo XXI, se realizará la transferencia de recursos a las Entidades Federativas, de conformidad con lo que establece la Ley Federal de Presupuesto y Responsabilidad Hacendaria, que dispone en sus artículos 74 y 75, que el Ejecutivo Federal, por conducto de la Secretaría de Hacienda y Crédito Público, autorizará la ministración de los subsidios y transferencias con cargo a los presupuestos de las dependencias, mismos que se otorgarán y ejercerán conforme a las disposiciones generales aplicables. Dichas transferencias y subsidios deberán sujetarse a los criterios de objetividad, equidad, transparencia, publicidad, selectividad y temporalidad que en la Ley citada se señalan.

DECLARACIONES

I. "LA SECRETARÍA" declara que:

- I.1. Es una dependencia de la Administración Pública Federal Centralizada, en términos de lo dispuesto en los artículos 2, 26 y 39 de la Ley Orgánica de la Administración Pública Federal, a la cual le corresponde, entre otras atribuciones, las de establecer y conducir la política nacional en materia de asistencia social y servicios médicos y salubridad general.
- I.2. La Comisión Nacional de Protección Social en Salud es un Órgano Desconcentrado de la Secretaría de Salud, en términos de los artículos 77 bis 35 de la Ley General de Salud, 2 literal C, fracción XII, del Reglamento Interior de la Secretaría de Salud y 3, del Reglamento Interno de la Comisión Nacional de Protección Social en Salud, por lo que cuenta con autonomía técnica, administrativa y de operación.
- I.3. El Comisionado Nacional de Protección Social en Salud tiene la facultad y legitimación para suscribir el presente Convenio, según se desprende de lo previsto en los artículos 38, fracción V, del Reglamento Interior de la Secretaría de Salud; y 6, fracción I, del Reglamento Interno de la Comisión Nacional de Protección Social en Salud, cargo que se acredita con nombramiento de fecha _____, expedido por el Licenciado Enrique Peña Nieto, Presidente de los Estados Unidos Mexicanos.
- I.4. Dentro de las facultades de la Comisión Nacional de Protección Social en Salud, se encuentran las de instrumentar la política de protección social en salud; impulsar la coordinación y vinculación de acciones del Sistema de Protección Social en Salud con las de otros programas sociales para la atención a grupos indígenas, marginados, rurales y en general a cualquier grupo vulnerable desde una perspectiva intercultural que promueva el respeto a la persona y su cultura, así como sus derechos humanos en salud; administrar los recursos financieros que en el marco del Sistema le suministre la Secretaría de Salud y efectuar las transferencias que correspondan a los Estados y al Distrito Federal, acorde a lo establecido en el artículo 4 fracciones I, VI y XIII del Reglamento Interno de la Comisión Nacional de Protección Social en Salud.
- I.5. Corresponde a la Dirección General de Gestión de Servicios de Salud entre otros: (i) proponer la incorporación gradual y jerarquizada de los servicios de salud y de las intervenciones clínicas al Sistema, así como su secuencia y alcance con el fin de lograr la cobertura universal de los servicios; (ii) estimar los costos derivados de las intervenciones médicas y de la provisión de nuevos servicios, con base en los protocolos clínicos y terapéuticos previendo su impacto económico en el Sistema y, (iii) coadyuvar en la determinación de las cédulas de evaluación del Sistema, que se utilicen en el proceso de acreditación, en coordinación con las unidades administrativas competentes de la Secretaría de Salud, conforme a lo establecido en el artículo 10, fracciones I, II y III BIS 3, del Reglamento Interno de la Comisión Nacional de Protección Social en Salud.

- I.6.** Corresponde a la Dirección General de Financiamiento entre otros: (i) diseñar y proponer en coordinación con las unidades administrativas competentes de la Secretaría de Salud, los esquemas y mecanismos financieros que sean necesarios para el funcionamiento del Sistema de Protección Social en Salud, incluyendo el desarrollo de programas de salud dirigidos a grupos indígenas, marginados, rurales y en general a cualquier grupo vulnerable; (ii) determinar los criterios para la operación y administración de los fondos generales y específicos relacionados con las funciones comprendidas en el Sistema de Protección Social en Salud y de los programas orientados a la atención de grupos vulnerables; (iii) coadyuvar, con la participación de las unidades administrativas competentes de la Secretaría de Salud, en las acciones de supervisión financiera del Sistema de Protección Social en Salud, y de los programas de atención a grupos indígenas, marginados, rurales y en general a cualquier grupo vulnerable para garantizar el cumplimiento de las normas financieras y de operación, así como de sus metas y objetivos, de conformidad con el artículo 9 fracciones III, VI, VII, del Reglamento Interno de la Comisión Nacional de Protección Social en Salud.
- I.7.** Cuenta con la disponibilidad presupuestaria correspondiente para hacer frente a las obligaciones derivadas de la suscripción del presente instrumento.
- I.8.** Para efectos del presente convenio señala como domicilio el ubicado en la Calle Gustavo E. Campa, número 54, colonia Guadalupe Inn, Delegación Álvaro Obregón, C.P. 01020, en México, Distrito Federal.

II. "EL ESTADO" declara que:

- II.1.** Es un Estado Libre y Soberano que forma parte integrante de la Federación y que el ejercicio del Poder Ejecutivo se deposita en el Gobernador del Estado, conforme a lo dispuesto por los artículos 40, 42 fracción I y 43 de la Constitución Política de los Estados Unidos Mexicanos, con las atribuciones y funciones que le confieren la Constitución Política de los Estados Unidos Mexicanos, la Constitución Política del Estado Libre y Soberano de _____ y la Ley Orgánica de la Administración Pública del Estado de _____.
- II.2.** El Secretario de Finanzas (o su equivalente), comparece a la suscripción del presente Convenio, de conformidad con los artículos _____ de la Ley Orgánica de la Administración Pública del Estado de _____, cargo que quedó debidamente acreditado con nombramiento de fecha _____, expedido por _____.
- II.3.** El Secretario de Salud y/o Director General del Instituto y/o el Titular de los Servicios Estatales de Salud, comparece a la suscripción del presente Convenio, de conformidad con los artículos _____ de la Ley Orgánica de la Administración Pública del Estado de _____, cargo que quedó debidamente acreditado con nombramiento de fecha _____, expedido por _____.
- II.4.** Sus prioridades para alcanzar los objetivos pretendidos a través del presente instrumento son: _____.
- II.5.** Se encuentra acreditado por la Secretaría Salud para _____.
- II.6.** Para todos los efectos legales relacionados con este Convenio señala como su domicilio el ubicado en: _____.

III. "LAS PARTES" declaran:

- III.1.** Están de acuerdo en celebrar el presente convenio de colaboración en materia de transferencia de recursos para la ejecución del Programa Seguro Médico Siglo XXI, conforme a las estipulaciones que se contienen en las siguientes:

CLAÚSULAS

PRIMERA.- OBJETO. El presente Convenio Específico de Colaboración tiene por objeto que “**LA SECRETARÍA**” transfiera a “**EL ESTADO**” recursos presupuestarios federales, correspondientes al ejercicio fiscal 2014, para la ejecución del Programa Seguro Médico Siglo XXI, por motivo del reembolso de las acciones contenidas en el numeral **5.3.2 “Apoyo económico para el pago de intervenciones cubiertas por el Seguro Médico Siglo XXI”** de las *Reglas de Operación*, a fin de dar cumplimiento a sus objetivos los cuales se señalan a continuación:

Objetivo General. Financiar, mediante un esquema público de aseguramiento médico universal, los servicios de salud a los niños menores de cinco años de edad, que no sean derechohabientes de alguna institución de seguridad social, a efecto de contribuir a la disminución del empobrecimiento de las familias por motivos de salud.

Objetivo Específico. Otorgar el financiamiento para que la población menor de cinco años cuente con un esquema de aseguramiento en salud de cobertura amplia, complementaria a la contenida en los catálogos del Seguro Popular (Catálogo Universal de Servicios de Salud y Fondo de Protección contra Gastos Catastróficos).

SEGUNDA.- TRANSFERENCIA DE RECURSOS FEDERALES. “**LA SECRETARÍA**” transferirá a “**EL ESTADO**” recursos presupuestarios federales correspondientes al Programa Seguro Médico Siglo XXI para coordinar su participación con el Ejecutivo Federal, en términos de los artículos 9 y 13, apartado B), de la Ley General de Salud.

Dichos recursos serán hasta por la cantidad que resulte del apoyo económico para el pago de intervenciones cubiertas por el Seguro Médico Siglo XXI realizadas a los beneficiarios del mismo, y procederá para eventos terminados, es decir, padecimientos que han sido resueltos, salvo aquellos que ameritan tratamiento de continuidad. El monto a cubrir por cada una de estas intervenciones se determinará conforme a las tarifas del tabulador establecido por la Comisión que se encuentra en el Anexo ____ de las *Reglas de Operación*. Para los casos de las intervenciones de hipoacusia neurosensorial, implantación de prótesis cóclea, trastornos innatos del metabolismo y enfermedades del sistema nervioso que requieran rehabilitación física y neurosensorial, el registro se hará al sustentar el diagnóstico. Será responsabilidad del prestador demostrar que el paciente recibió la prótesis auditiva externa y el implante coclear.

En el caso de las intervenciones realizadas a los beneficiarios del Programa del Seguro Médico Siglo XXI y que no se enlisten en el tabulador del Anexo ____ del presente instrumento, la Comisión Nacional de Protección Social en Salud estará facultada para determinar si son elegibles de cubrirse con el Seguro Médico Siglo XXI y el monto de la tarifa a cubrir por cada uno de los eventos. Esta tarifa será como máximo la cuota de recuperación del tabulador más alto aplicable a la población sin seguridad social que tenga la institución que haya realizado la intervención.

En los eventos realizados en unidades médicas acreditadas por “**LA SECRETARÍA**” se transferirá el monto correspondiente al tabulador señalado en el Anexo _1_ de las *Reglas de Operación*. Para las atenciones realizadas en unidades médicas no acreditadas, se transferirá el 50 por ciento del citado tabulador y de la tarifa aplicada a las intervenciones no contempladas en el Anexo _1_ y que a criterio de la Comisión Nacional de Protección Social en Salud son elegibles de cubrirse. Una vez lograda la acreditación de la unidad médica, “**EL ESTADO**” deberá informarlo a la Comisión Nacional de Protección Social en Salud para que se actualice el estatus en el sistema del Seguro Médico Siglo XXI para que, a partir de entonces, sean cubiertas las intervenciones realizadas por el prestador como unidad médica acreditada. En ambos casos, los beneficiarios no deberán haber cubierto ninguna cuota de recuperación.

En el caso de las intervenciones con tabulador “pago por facturación” se cubrirá solamente el tratamiento de sustitución, y/o medicamentos especializados, así como los insumos que se requieran de acuerdo a la aplicación de dichos tratamientos. El registro se realizará en el sistema informático del Seguro Médico Siglo XXI bimestralmente.

“**LA SECRETARÍA**” realizará la transferencia, en términos de las disposiciones aplicables, radicándose a través de la Secretaría de Finanzas (o su equivalente) de “**EL ESTADO**”, en la cuenta bancaria productiva específica que ésta establezca para tal efecto en forma previa a la entrega de los recursos, informando de ello a “**LA SECRETARÍA**”, con la finalidad de que los recursos transferidos y sus rendimientos financieros estén debidamente identificados.

Los rendimientos financieros que generen los recursos transferidos deberán destinarse al objeto del presente convenio.

Para garantizar la entrega oportuna de las ministraciones a “**EL ESTADO**”, éste deberá realizar, en forma inmediata a la suscripción del presente instrumento, las acciones administrativas necesarias para asegurar el registro de la cuenta bancaria en la Tesorería de la Federación.

TERCERA.- DEVENGO POR LA TRANSFERENCIA DE LOS RECURSOS FEDERALES:

- 1) Los recursos transferidos por **“LA SECRETARÍA”** en favor de **“EL ESTADO”** para cumplir con el objeto del presente convenio, se consideran devengados para **“LA SECRETARÍA”** una vez que se constituyó la obligación de entregar el recurso a **“EL ESTADO”**
- 2) **“EL ESTADO”** por cada recepción de recursos federales deberá enviar un recibo que será emitido por la Secretaría de Finanzas (o su equivalente), dentro de los 90 días naturales posteriores a la misma, el cual deberá cumplir con lo siguiente:
 - Ser expedido a nombre de la Secretaría de Salud
 - Domicilio Fiscal: Lieja número 7, Colonia Juárez, Delegación Cuauhtémoc, C.P. 06600, México, D.F.
 - Registro Federal de Contribuyentes: SSA630502CU1
 - Deberá contener la fecha de emisión, fecha de recepción del recurso por la Secretaría de Finanzas (o su equivalente), nombre del programa y los conceptos relativos a los recursos presupuestarios federales recibidos.
 - El recibo original deberá ser enviado a la Dirección General de Financiamiento de la Comisión Nacional de Protección Social en Salud.
- 3) Los documentos justificativos para **“LA SECRETARÍA”** de la obligación de pago serán: Las leyes aplicables, las Reglas de Operación, y el presente Convenio; el documento comprobatorio será el recibo a que se refiere el párrafo anterior.
- 4) La transferencia presupuestal a que se refiere el presente Convenio no es susceptible de presupuestarse en los ejercicios fiscales siguientes, por lo que no implica la obligación de transferencias posteriores ni en ejercicios fiscales subsecuentes con cargo a la Federación, para complementar las acciones que pudieran derivar del objeto del presente instrumento.

CUARTA.- ADMINISTRACIÓN Y EJERCICIO DE LOS RECURSOS FEDERALES TRANSFERIDOS. Los recursos federales transferidos con motivo del presente instrumento, tienen la naturaleza de subsidios, mismos que no pierden en ningún momento su carácter de federal; por lo que en su entrega, ejercicio, comprobación, fiscalización y control, se deberán de observar las disposiciones relativas de la Ley Federal de Presupuesto y Responsabilidad Hacendaria y su Reglamento, así como las demás disposiciones federales aplicables y destinarse exclusivamente para el cumplimiento del objeto del presente convenio.

QUINTA.- PROCEDIMIENTO PARA LA TRANSFERENCIA DE LOS RECURSOS:

- I. **“LA SECRETARÍA”** por conducto de las direcciones competentes de la Comisión Nacional de Protección Social en Salud revisará el registro de los casos realizado por **“EL ESTADO”**, verificando que contengan la información de carácter médico requerida, que permita validar su autorización; de proceder, autorizarán los montos para pago y enviarán a la Dirección General de Financiamiento de la propia Comisión, un informe de los casos en que proceda transferir los recursos respectivos, para que ésta los transfiera a **“EL ESTADO”**.
- II. **“EL ESTADO”**, enviará a **“LA SECRETARÍA”** por conducto de la Comisión Nacional de Protección Social en Salud, el recibo correspondiente señalado en el numeral 2), de la Cláusula Tercera.
- III. **“LA SECRETARÍA”** no pagará las intervenciones cuya información requerida para su autorización no sea proporcionada o cuando la calidad de la información recibida no permita su autorización, así como cuando durante el proceso de autorización se determine la improcedencia del apoyo.

SEXTA.- SEGUIMIENTO DEL GASTO. **“LAS PARTES”** convienen que para dar seguimiento al ejercicio del gasto dirigido al cumplimiento del objeto del presente Convenio, **“EL ESTADO”**, deberá proporcionar a la Comisión Nacional de Protección Social en Salud la información del ejercicio recursos federales transferidos, conforme lo establecido en los numerales 5.3.2 y 6.2.2 de las Reglas de Operación, considerando que dicha información es componente indispensable para efectos de Transparencia, Control y Supervisión en la aplicación de los recursos federales transferidos y para el cumplimiento del objeto de este convenio, así como para la rendición de cuentas y para los efectos de fiscalización por los entes competentes en la materia.

SÉPTIMA.- INDICADORES Para dar seguimiento a los indicadores establecidos en las *Reglas de Operación*, **“EL ESTADO”** se obliga a proporcionar a **“LA SECRETARÍA”** por conducto de la Comisión nacional de Protección Social en Salud, la información de las variables de dichos indicadores a través del Sistema de Información en Salud, el cual forma parte del Sistema Nacional de Información de Salud (SINAIS) en términos de las disposiciones legales aplicables.

OCTAVA.- OBLIGACIONES DE “EL ESTADO”.- Para el cumplimiento del objeto del presente convenio “EL ESTADO” se obliga a:

- I. Aplicar los recursos a que se refiere la Cláusula Segunda de este instrumento a los fines establecidos en el mismo, por lo que se hace responsable del uso, aplicación y destino de los citados recursos.
- II. Entregar a “**LA SECRETARÍA**”, a través de la Comisión Nacional de Protección Social en Salud, en términos del numeral 6.2.2 de las Reglas de Operación, la información estipulada en el presente convenio.

Asimismo, se compromete a mantener bajo su custodia, a través de la Secretaría de Finanzas (o su equivalente) la documentación comprobatoria original de los recursos presupuestarios federales erogados, hasta en tanto la misma le sea requerida por “**LA SECRETARÍA**” y, en su caso, por la Secretaría de Hacienda y Crédito Público y/o los órganos fiscalizadores locales o federales competentes, así como la información adicional que estos últimos le requieran, de conformidad, con las *Reglas de Operación*.

La documentación comprobatoria del gasto de los recursos federales transferidos por virtud de este Convenio, deberá cumplir con los requisitos fiscales establecidos en las disposiciones federales aplicables.

- III. Ministran en un plazo no mayor a 3 días hábiles contados a partir de la recepción de los recursos transferidos, por conducto de la Secretaría de Finanzas (o su equivalente), a efecto que se realicen los pagos correspondientes por las intervenciones proporcionadas a los beneficiarios del Programa Seguro Médico Siglo XXI.
- III. Reintegrar a “**LA SECRETARÍA**”, a solicitud de ésta, los recursos federales transferidos, incluyendo los intereses que correspondan conforme a las disposiciones aplicables, en términos de lo establecido en las Reglas de Operación. .
- IV. Mantener actualizados los indicadores de resultados de los recursos transferidos, así como evaluar los resultados.
- V. Establecer, con base en el seguimiento de las metas de los indicadores y en los resultados de las evaluaciones realizadas, medidas de mejora continua para el cumplimiento de los objetivos para los que se destinan los recursos transferidos.
- VI. Informar sobre la suscripción de este Convenio al órgano de fiscalización del Congreso de “**EL ESTADO**”.
- VII. Realizar las acciones que se requieran para la ejecución del objeto del presente convenio, con recursos humanos bajo su absoluta responsabilidad jurídica y administrativa, por lo que no existirá relación laboral alguna entre éstos y “**LA SECRETARÍA**”, la que en ningún caso se considerará como patrón sustituto o solidario.
- VIII. Publicar el presente instrumento jurídico, en el órgano de difusión oficial de la entidad federativa.
- IX. Difundir en su página de Internet el concepto financiado con los recursos que serán transferidos mediante el presente instrumento.
- X. Emitir un recibo de comprobación de ministración de fondos, por el importe de cada transferencia y remitirlo a “**LA SECRETARÍA**” por conducto de la Comisión Nacional de Protección Social en Salud.
- XI. Verificar que el expediente clínico de cada paciente beneficiario, una copia de la póliza de afiliación respectiva, así como las recetas y demás documentación soporte de la atención médica y el medicamento proporcionados, sean resguardados por un plazo de 5 años, contados a partir de la última atención otorgada. El expediente deberá llevarse de conformidad con la Norma Oficial Mexicana NOM-004-SSA3-2012, Del Expediente Clínico, publicada en el Diario Oficial de la Federación el 15 de octubre de 2012 y sus respectivas modificaciones.
- XII. Guardar estricta confidencialidad respecto a la información y resultados que se produzcan en virtud del cumplimiento del presente instrumento, que tengan el carácter de reservado en términos de las disposiciones aplicables.

NOVENA.- OBLIGACIONES DE “LA SECRETARÍA”.- “LA SECRETARÍA” se obliga a:

- I. Transferir los recursos presupuestarios federales a que se refiere la Cláusula Segunda del presente Convenio, de acuerdo con los plazos derivados del procedimiento de pago correspondiente y la disponibilidad presupuestal.
- II. Coadyuvar en el ámbito de sus atribuciones con los entes fiscalizadores competentes, en la verificación de que los recursos presupuestarios federales transferidos sean aplicados únicamente para la realización de los fines a los cuales son destinados.
- III. Abstenerse de intervenir en el procedimiento de asignación de los contratos, convenios o de cualquier otro instrumento jurídico que formalice “**EL ESTADO**” para cumplir con los fines para los cuales son destinados los recursos presupuestarios federales transferidos.
- IV. Supervisar el cumplimiento de las acciones que se provean en materia de protección social en salud conforme al objeto del presente convenio, solicitando, en su caso, la aclaración o corrección de dichas acciones, para lo cual podrá solicitar la información que corresponda.
- V. Solicitar a “**EL ESTADO**” realizar el reintegro de los recursos federales transferidos, incluyendo los intereses que correspondan conforme a las disposiciones aplicables, en términos de las Reglas de Operación.
- VI. Informar en la Cuenta de la Hacienda Pública Federal y en los demás informes que sean requeridos, sobre la aplicación de los recursos transferidos con motivo del presente Convenio.
- VII. Dar seguimiento, en coordinación con “**EL ESTADO**”, sobre el avance en el cumplimiento del objeto del presente instrumento.
- VIII. Los recursos humanos que requiera para la ejecución del objeto del presente instrumento, quedarán bajo su absoluta responsabilidad jurídica y administrativa, y no existirá relación laboral alguna entre éstos y “**EL ESTADO**”, por lo que en ningún caso se entenderán como patrones sustitutos o solidarios.
- IX. La supervisión, control, vigilancia, seguimiento y evaluación de los recursos presupuestarios transferidos en virtud de este instrumento, serán realizados con apego a las disposiciones legales, según corresponda, por “**LA SECRETARÍA**”, la Secretaría de Hacienda y Crédito Público, la Secretaría de la Función Pública, la Auditoría Superior de la Federación, y demás órganos fiscalizadores federales competentes, sin perjuicio de las acciones de vigilancia, control y evaluación que, en coordinación con la Secretaría de la Función Pública, realice el órgano de control de “**EL ESTADO**”.
- X. Establecer, con base en el seguimiento de las metas de los indicadores y en los resultados de las evaluaciones realizadas, medidas de mejora continua para el cumplimiento de los objetivos para los que se destinan los recursos transferidos.
- XI. Informar a la Auditoría Superior de la Federación sobre la suscripción de este Convenio.
- XII. Publicar el presente convenio en el Diario Oficial de la Federación.
- XIII. Difundir en su página de Internet el concepto financiado con los recursos que serán transferidos mediante el presente instrumento.

DÉCIMA.- VIGENCIA.- El presente instrumento jurídico comenzará a surtir sus efectos a partir de la fecha de su suscripción y se mantendrá en vigor hasta el 31 de diciembre de 2014.

DÉCIMA PRIMERA.- MODIFICACIONES AL CONVENIO.- “LAS PARTES” acuerdan que el presente Convenio podrá modificarse de común acuerdo y por escrito, sin alterar su estructura y en estricto apego a las disposiciones jurídicas aplicables. Las modificaciones al Convenio obligarán a sus signatarios a partir de la fecha de su firma.

En caso de contingencias para la realización del Programa previsto en este instrumento, ambas partes acuerdan tomar las medidas o mecanismos que permitan afrontar dichas contingencias. En todo caso, las medidas y mecanismos acordados serán formalizados mediante la suscripción del convenio modificatorio correspondiente.

DÉCIMA SEGUNDA.- REINTEGRO DE RECURSOS FEDERALES.- Procederá que “**EL ESTADO**” reintegre los recursos que le fueron transferidos cuando:

- I. Hayan sido utilizados en fines distintos a los establecidos en este instrumento jurídico.

El reintegro de los recursos, incluyendo los intereses que correspondan, se realizará dentro de los 30 días naturales siguientes a la fecha en que “**LA SECRETARÍA**” comunique a “**EL ESTADO**” la solicitud respectiva.

DECIMA TERCERA.- CASO FORTUITO O FUERZA MAYOR.- “LAS PARTES” no tendrán responsabilidad por los daños y perjuicios que pudieran ocasionarse por causas de fuerza mayor o caso fortuito que impidan, la ejecución total o parcial de las obligaciones del objeto del presente instrumento.

Una vez superados dichos eventos se reanudarán las actividades en la forma y términos que señalen **“LAS PARTES”**.

DECIMA CUARTA.- COMUNICACIONES.- Las comunicaciones de tipo general, que se realicen con motivo de este convenio, deberán ser por escrito, con acuse de recibo y dirigirse a los domicilios señalados por **“LAS PARTES”** en el apartado de declaraciones de este instrumento.

En caso de que alguna de **“LAS PARTES”** cambie de domicilio, se obligan a dar el aviso correspondiente a la otra, con 30 días naturales de anticipación a que dicho cambio de ubicación se realice.

DECIMA QUINTA.- CAUSAS DE TERMINACION.- El presente Convenio podrá darse por terminado cuando se presente alguna de las siguientes causas:

- I. Por estar satisfecho el objeto para el que fue celebrado.
- II. Por acuerdo de las partes.
- III. Por caso fortuito o fuerza mayor.

DECIMA SEXTA.- CAUSAS DE RESCISION.- El presente Convenio podrá rescindirse por las siguientes causas:

- I. Cuando se determine que los recursos presupuestarios federales permanecen ociosos o que se utilizaron con fines distintos a los previstos en el presente instrumento, o,
- II. Por el incumplimiento de las obligaciones contraídas en el mismo.

DECIMA SÉPTIMA.- ANEXOS.- Las partes reconocen como Anexo integrante del presente instrumento jurídico, el que se menciona a continuación y que además tienen la misma fuerza legal que el mismo:

Anexo ___ “Listado de intervenciones médicas cubiertas por el SMSXXI y sus tabuladores correspondientes”

Anexo ___ “Concepto de gastos no cubiertos por el SMSXXI”

DECIMA OCTAVA.- INTERPRETACIÓN Y SOLUCIÓN DE CONTROVERSIAS.- En caso de presentarse algún conflicto o controversia con motivo de la interpretación o cumplimiento del presente convenio **“LAS PARTES”** lo resolverán conforme al siguiente procedimiento:

- I. De común acuerdo respecto de las dudas que se susciten con motivo de la ejecución o cumplimiento del presente instrumento.
- II. En caso de no llegar a un arreglo satisfactorio, someterse a la legislación federal aplicable y a la jurisdicción de los tribunales federales competentes con residencia en el Distrito Federal, por lo que en el momento de firmar este convenio, renuncian en forma expresa al fuero que en razón de su domicilio actual o futuro o por cualquier otra causa pudiere corresponderles.

Estando enteradas las partes del contenido y alcance legal del presente Convenio, lo firman por cuadruplicado a los _____ días del mes de _____ del año dos mil catorce.

POR **“LA SECRETARÍA”**

COMISIONADO NACIONAL DE PROTECCION
SOCIAL EN SALUD

DIRECTOR GENERAL DE GESTION DE SERVICIOS DE
SALUD

DIRECTOR GENERAL DE FINANCIAMIENTO

POR **“EL ESTADO”**

SECRETARIO DE FINANZAS
(o su equivalente)

SECRETARIO DE SALUD Y/O TITULAR DE LOS
SERVICIOS ESTATALES DE SALUD

Hoja de firmas del convenio específico de colaboración en materia de transferencia de recursos para la ejecución del Programa Seguro Médico Siglo XXI, que celebran el Ejecutivo Federal, por conducto de la Secretaría de Salud y el Ejecutivo del Estado libre y soberano de _____

Modelo de convenio para la ejecución del Programa Seguro Médico Siglo XXI (Pago de Intervenciones a prestadores no SESA).

CONVENIO DE COLABORACION PARA LA EJECUCION DEL PROGRAMA SEGURO MEDICO SIGLO XXI, QUE CELEBRAN POR UNA PARTE EL EJECUTIVO FEDERAL, POR CONDUCTO DE LA SECRETARIA DE SALUD A LA QUE EN ADELANTE SE LE DENOMINARA "LA SECRETARIA", REPRESENTADA EN ESTE ACTO POR EL C. COMISIONADO NACIONAL DE PROTECCION SOCIAL EN SALUD, _____, ASISTIDO POR EL DIRECTOR GENERAL DE GESTION DE SERVICIOS DE SALUD, _____, Y POR EL DIRECTOR GENERAL DE FINANCIAMIENTO, _____, Y POR LA OTRA PARTE _____ REPRESENTADO POR _____ EN LO SUCESIVO "EL PRESTADOR DE SERVICIOS", A QUIENES CUANDO ACTÚEN DE MANERA CONJUNTA, SE LES DENOMINARA "LAS PARTES" CONFORME A LOS ANTECEDENTES, DECLARACIONES Y CLAUSULAS SIGUIENTES:

ANTECEDENTES

1. La Constitución Política de los Estados Unidos Mexicanos establece, en su artículo 4º, párrafos tercero y sexto, el derecho de las personas a la protección de la salud, disponiendo que la Ley definirá las bases y modalidades para el acceso a los servicios de salud y establecerá la concurrencia de la Federación y las entidades federativas en materia de salubridad general; así como el derecho que tienen los niños y las niñas a la satisfacción de sus necesidades de salud.
2. La promoción de la salud de los niños representa un objetivo estratégico para todo Estado que pretenda construir una sociedad sana, justa y desarrollada. La condición de salud de los niños afecta de manera importante el rendimiento educativo de los escolares, y éste, a su vez, tiene un efecto significativo en la salud y la capacidad productiva en la edad adulta, es decir, la salud de los primeros años determina las condiciones futuras de esa generación.
3. El Plan Nacional de Desarrollo 2013-2018, establece en su apartado VI. "Objetivos, Estrategias y Líneas de Acción", literal VI.2. México Incluyente en sus Objetivos 2.2 y 2.3, lo siguiente:

Objetivo 2.2. Transitar hacia una sociedad equitativa e incluyente.

Estrategia 2.2.2. Articular políticas que atiendan de manera específica cada etapa del ciclo de vida de la población.

Línea de acción: Promover el desarrollo integral de los niños y niñas, particularmente en materia de salud, alimentación y educación, a través de la implementación de acciones coordinadas entre los tres órdenes de gobierno y la sociedad civil;

Objetivo 2.3. Asegurar el acceso a los servicios de salud

Estrategia 2.3.2. Hacer de las acciones de protección, promoción y prevención un eje prioritario para el mejoramiento de la salud

Línea de acción: Garantizar la oportunidad, calidad, seguridad y eficacia de los insumos y servicios para la salud

Estrategia 2.3.3. Mejorar la atención de la salud a la población en situación de vulnerabilidad.

Líneas de acción: Asegurar un enfoque integral y la participación de todos los actores, a fin de reducir la mortalidad infantil y materna, e Intensificar la capacitación y supervisión de la calidad de la atención materna y perinatal.

4. El Decreto de Presupuesto de Egresos de la Federación para el Ejercicio Fiscal 2014, en su Anexo _____ establece el Seguro Médico Siglo XXI como uno de los programas que deben sujetarse a Reglas de Operación, mediante el cual el Gobierno Federal continuará con las acciones conducentes que aseguren la cobertura de servicios de la salud de todos los niños en el país, ya que operará en todas las localidades del territorio nacional financiando la atención médica completa e integral a los niños beneficiarios que no cuentan con ningún tipo de seguridad social, al tiempo que garantizará la afiliación inmediata de toda la familia al Sistema de Protección Social en Salud.
5. Con fecha ___ de diciembre de 2013 se publicaron en el Diario Oficial de la Federación las Reglas de Operación del Programa Seguro Médico Siglo XXI para el Ejercicio Fiscal 2014 (*Reglas de Operación*), que consideran como uno de los apoyos económicos para la operación del Seguro Médico Siglo XXI, el pago por prestación de servicios otorgados por prestadores distintos a los Servicios Estatales de Salud, a los beneficiarios del Programa.
6. El objetivo del Programa Seguro Médico Siglo XXI y del reforzamiento de las acciones de los otros programas dirigidos a la población beneficiaria menor de cinco años es asegurar el financiamiento de la atención médica y preventiva para lograr las mejores condiciones posibles de salud y las mayores oportunidades para dichos beneficiarios.
7. En las Reglas de Operación Seguro Médico Siglo XXI, se establece que para lograr la adecuada operación del Seguro Médico Siglo XXI y garantizar la prestación de los servicios, aun en aquellas localidades en las que los Servicios Estatales de Salud no cuentan con unidades médicas instaladas, "**LA SECRETARIA**" y/o las entidades federativas podrán suscribir convenios para tales efectos con otros integrantes del Sistema Nacional de Salud.

DECLARACIONES**I. "LA SECRETARÍA" declara que:**

- I.1. Es una dependencia de la Administración Pública Federal Centralizada, en términos de lo dispuesto en los artículos 2, 26 y 39 de la Ley Orgánica de la Administración Pública Federal, a la cual le corresponde, entre otras atribuciones, las de establecer y conducir la política nacional en materia de asistencia social y servicios médicos y salubridad general.
- I.2. La Comisión Nacional de Protección Social en Salud es un Órgano Desconcentrado de la Secretaría de Salud, en términos de los artículos 77 bis 35 de la Ley General de Salud, 2 literal C, fracción XII, del Reglamento Interior de la Secretaría de Salud y 3, del Reglamento Interno de la Comisión Nacional de Protección Social en Salud, por lo que cuenta con autonomía técnica, administrativa y de operación.
- I.3. El Comisionado Nacional de Protección Social en Salud tiene la facultad y legitimación para suscribir el presente Convenio, según se desprende de lo previsto en los artículos 38, fracción V, del Reglamento Interior de la Secretaría de Salud; y 6, fracción I, del Reglamento Interno de la Comisión Nacional de Protección Social en Salud, cargo que se acredita con nombramiento de fecha _____, expedido por el Licenciado Enrique Peña Nieto, Presidente de los Estados Unidos Mexicanos.
- I.4. Dentro de las facultades de la Comisión Nacional de Protección Social en Salud, se encuentran las de instrumentar la política de protección social en salud; impulsar la coordinación y vinculación de acciones del Sistema de Protección Social en Salud con las de otros programas sociales para la atención a grupos indígenas, marginados, rurales y en general a cualquier grupo vulnerable desde una perspectiva intercultural que promueva el respeto a la persona y su cultura, así como sus derechos humanos en salud; administrar los recursos financieros que en el marco del Sistema le suministre la Secretaría de Salud y efectuar las transferencias que correspondan a los Estados y al Distrito Federal, acorde a lo establecido en el artículo 4 fracciones I, VI y XIII del Reglamento Interno de la Comisión Nacional de Protección Social en Salud.
- I.5. Corresponde a la Dirección General de Gestión de Servicios de Salud, entre otros: (i) proponer la incorporación gradual y jerarquizada de los servicios de salud y de las intervenciones clínicas al Sistema, así como su secuencia y alcance con el fin de lograr la cobertura universal de los servicios; (ii) estimar los costos derivados de las intervenciones médicas y de la provisión de nuevos servicios, con base en los protocolos clínicos y terapéuticos previendo su impacto económico en el Sistema, y (iii) coadyuvar en la determinación de las cédulas de evaluación del Sistema, que se utilicen en el proceso de acreditación, en coordinación con las unidades administrativas competentes de la Secretaría de Salud, conforme a lo establecido en el artículo 10, fracciones I, II y III BIS 3 Reglamento Interno de la Comisión Nacional de Protección Social en Salud.
- I.6. Corresponde a la Dirección General de Financiamiento, entre otros: (i) diseñar y proponer en coordinación con las unidades administrativas competentes de la Secretaría de Salud, los esquemas y mecanismos financieros que sean necesarios para el funcionamiento del Sistema de Protección Social en Salud, incluyendo el desarrollo de programas de salud dirigidos a grupos indígenas, marginados, rurales y en general a cualquier grupo vulnerable; (ii) determinar los criterios para la operación y administración de los fondos generales y específicos relacionados con las funciones comprendidas en el Sistema de Protección Social en Salud y de los programas orientados a la atención de grupos vulnerables; (iii) coadyuvar, con la participación de las unidades administrativas competentes de la Secretaría de Salud, en las acciones de supervisión financiera del Sistema de Protección Social en Salud, y de los programas de atención a grupos indígenas, marginados, rurales y en general a cualquier grupo vulnerable para garantizar el cumplimiento de las normas financieras y de operación, así como de sus metas y objetivos, de conformidad con el artículo 9 fracciones III, VI, VII del Reglamento Interno de la Comisión Nacional de Protección Social en Salud.
- I.7. Cuenta con la disponibilidad presupuestaria correspondiente para hacer frente a las obligaciones derivadas de la suscripción del presente instrumento.
- I.8. Para efectos del presente convenio señala como domicilio el ubicado en la Calle Gustavo E. Campa, número 54, Colonia Guadalupe Inn, Delegación Álvaro Obregón, C.P. 01020, en México, Distrito Federal.

II. "EL PRESTADOR DE SERVICIOS" declara que:

- II.1.** Es un _____, de conformidad con _____.
- II.2.** Entre sus finalidades y/o objetivos se encuentra _____.
- II.3.** Su representante legal _____ se encuentra facultado para suscribir el presente convenio, en términos de _____, facultades que no le han sido limitadas o restringidas en forma alguna.
- II.4.** Está inscrito en el Registro Federal de Contribuyentes de la Secretaría de Hacienda y Crédito Público con la clave _____ y domicilio fiscal en _____.
- II.5.** Cuenta con los elementos técnicos, materiales y humanos para dar cumplimiento al presente Convenio.
- II.6.** Se encuentra acreditado por la Subsecretaría de Integración y Desarrollo del Sector Salud para _____.
- II.7.** Señala como domicilio para la prestación de los servicios el ubicado en _____.
- II.8.** Para todos los efectos legales relacionados con este Convenio señala como su domicilio el ubicado en: _____.

CLAÚSULAS

PRIMERA.- OBJETO.- El presente Convenio tiene por objeto que "**LA SECRETARÍA**" transfiera a "**EL PRESTADOR DE SERVICIOS**" recursos presupuestarios federales, correspondientes al ejercicio fiscal 2014, para la ejecución del Programa Seguro Médico Siglo XXI, con motivo de las intervenciones proporcionadas por éste a los beneficiarios del Seguro Médico Siglo XXI, las cuales se describen como acciones de segundo y tercer nivel de atención que no están contempladas en el Catálogo Universal de Servicios de Salud (CAUSES), ni en el Fondo de Protección contra Gastos Catastróficos (FPGC), de conformidad con el numeral _____ de las *Reglas de Operación* y el Anexo ____ del presente instrumento. En ningún caso se cubrirán las acciones e intervenciones señaladas en el Anexo _____ de las *Reglas de Operación*.

NOTA: ÚNICAMENTE TRATÁNDOSE DE CONVENIOS CON OPD SE AGREGARÁ COMO SEGUNDO PÁRRAFO LO SIGUIENTE:

En el caso de las intervenciones con tabulador "Pago por facturación" se cubrirá solamente el tratamiento de sustitución, y/o medicamentos especializados, así como los insumos que se requieran de acuerdo a la aplicación de dichos tratamientos. El registro se realizará en el sistema informático del Seguro Médico Siglo XXI bimestralmente.

SEGUNDA.- TRANSFERENCIA DE RECURSOS FEDERALES.- "**LA SECRETARÍA**" transferirá recursos presupuestarios correspondientes al Programa Seguro Médico Siglo XXI a "**EL PRESTADOR DE SERVICIOS**" para coordinar su participación con el Ejecutivo Federal, en términos del artículo 77 Bis 5, de la Ley General de Salud.

"**EL PRESTADOR DE SERVICIOS**" deberá expedir por cada transferencia que solicite, la factura correspondiente.

TERCERA.- DEVENGO PARA LA TRANSFERENCIA DE RECURSOS FEDERALES:

- 1) Los recursos transferidos para cumplir con el objeto del presente instrumento, que realiza "**LA SECRETARÍA**" en favor de "**EL PRESTADOR DE SERVICIOS**" se consideran devengados para "**LA SECRETARÍA**" una vez que se constituyó la obligación de transferir el recurso a "**EL PRESTADOR DE SERVICIOS**".
- 2) "**EL PRESTADOR DE SERVICIOS**" para cada transferencia de recursos federales deberá enviar una factura que cumpla con los requisitos fiscales establecidos en las disposiciones aplicables, la cual deberá cumplir con lo siguiente:
 - Ser expedido a nombre de la Secretaría de Salud
 - Domicilio Fiscal: Lieja número 7, Colonia Juárez, Delegación Cuauhtémoc, C.P. 06600, México, D.F.
 - Registro Federal de Contribuyentes: SSA630502CU1
 - Deberá contener la fecha de emisión, fecha de recepción del recurso, nombre del programa y los conceptos relativos a los recursos presupuestarios federales recibidos.
 - La factura original deberá ser enviado a la Dirección General de Financiamiento de la Comisión Nacional de Protección Social en Salud.

- 3) Los documentos justificativos para **“LA SECRETARÍA”** de la obligación de pago serán: Las leyes aplicables, las Reglas de Operación, y el presente Convenio; el documento comprobatorio será la factura o, en su caso, el recibo a los que se refiere el numeral 2) de la presente cláusula.
- 4) La transferencia presupuestal a que se refiere el presente convenio no es susceptible de presupuestarse en los ejercicios fiscales siguientes, por lo que no implica la obligación de transferencias posteriores ni en ejercicios fiscales subsecuentes con cargo a la Federación, para complementar las acciones que pudieran derivar del objeto del presente instrumento.

CUARTA.- PROCEDIMIENTO PARA LA TRANSFERENCIA DE LOS RECURSOS.-

- I. **“LA SECRETARÍA”** por conducto de las direcciones competentes de la Comisión Nacional de Protección Social en Salud revisará el registro de los casos realizado por **“EL PRESTADOR DE SERVICIOS”**, verificando que contengan la información de carácter médico requerida, que permita validar su autorización; de proceder, autorizarán los montos para pago y enviarán a la Dirección General de Financiamiento de la propia Comisión, un informe de los casos en que proceda transferir los recursos respectivos, para que ésta los transfiera a **“EL PRESTADOR DE SERVICIOS”**.
- II. **“EL PRESTADOR DE SERVICIOS”**, enviará a **“LA SECRETARÍA”** por conducto de la Comisión Nacional de Protección Social en Salud, la factura correspondiente, señalada en el numeral 2), de la Cláusula Tercera.
- III. **“LA SECRETARÍA”** no pagará las intervenciones cuya información requerida para su autorización no sea proporcionada; cuando la calidad de la información recibida no permita su adecuada autorización, o cuando durante el proceso de autorización se determine la improcedencia del pago.
- IV. El control y supervisión de los recursos a que se refiere el presente convenio se realizará conforme a las disposiciones jurídicas aplicables.

QUINTA.- OBLIGACIONES DE “EL PRESTADOR DE SERVICIOS”.- Para el cumplimiento del objeto del presente convenio **“EL PRESTADOR DE SERVICIOS”** se obliga a:

- I. Prestar a los beneficiarios del Programa Seguro Médico Siglo XXI que les sean referidos para tal efecto, los servicios médicos de segundo y tercer nivel que no se encuentran dentro del CAUSES ni del FPGC, pero dentro de aquellos padecimientos cubiertos por el Programa mencionado de conformidad con las *Reglas de Operación*.
- II. Aplicar todos los conocimientos, experiencia y máxima diligencia requeridos para el cabal cumplimiento del objeto de este convenio, así como observar las normas establecidas por **“LA SECRETARÍA”**, desempeñándose en todo tiempo con su propio personal, medios y materiales necesarios que demande la satisfacción total del objeto de este convenio.
- III. Entregar a **“LA SECRETARÍA”**, cuando así se lo requiera, un informe de los registros clínicos de los beneficiarios del Programa Seguro Médico Siglo XXI, con el siguiente contenido: nombre, edad, género, lugar de residencia, diagnóstico motivo de los servicios prestados y procedimiento clínico realizado.
- IV. Proporcionar los documentos o información que le requiera **“LA SECRETARÍA”**, así como otorgarle las facilidades necesarias para la supervisión del cumplimiento del presente convenio.
- V. Dar aviso al Régimen Estatal de Salud de los casos que se han atendido y que se han puesto del conocimiento de **“LA SECRETARÍA”**, dentro de los 15 días hábiles posteriores al cierre del mes correspondiente.
- VI. Proporcionar a los beneficiarios del Programa Seguro Médico Siglo XXI que le sean referidos, atención médica efectiva, ética y responsable con elementos que definen la calidad asistencial de la unidad operativa, y con la misma calidad y calidez en la atención médica que al resto de los pacientes que atiendan, así como un trato digno a ellos y a sus padres o tutores.
- VII. Asegurar que todos los servicios estén basados en la buena práctica, acordes con los estándares nacionales, las normas oficiales mexicanas y los protocolos emitidos por la Secretaría de Salud.
- VIII. Dar satisfacción a los pacientes en lo relacionado con los tiempos de espera, en la recepción de los medicamentos, en la obtención completa de los medicamentos; así como en las instrucciones sencillas sobre el uso adecuado de los medicamentos; proporcionar indicaciones claras y por escrito sobre los medicamentos que le sean recetados.
- IX. Dar a conocer a los padres, tutores y/o representantes de los beneficiarios del programa, los derechos a los que se hace acreedor al aceptar y recibir los servicios de salud que corresponda, de acuerdo a la intervención médica a la que vaya a ser sometido.

- X. Atender a los pacientes con personal calificado que asuma una actitud cortés, amable y mediante un lenguaje comprensible de parte del equipo de salud, con respecto a las convicciones personales y morales, principalmente las relacionadas con las condiciones socioculturales de género.
- XI. Proporcionar la información suficiente de manera comprensible, veraz y oportuna a los padres, tutores y/o representantes de los pacientes sobre las intervenciones a que será sometido y obtener los consentimientos debidamente informados que se requieran en los términos de la normatividad aplicable.
- XII. Informar sobre el diagnóstico, pronóstico o tratamiento y dar las facilidades para la obtención de la segunda opinión al respecto.
- XIII. Proporcionar un soporte documental con información clara, precisa y legible, que identifique las acciones y los procedimientos tratantes en cada proceso de atención médica, garantizando el uso confidencial y restringido del expediente y su inalterabilidad; permitir el acceso a los padres, tutores y/o representantes del paciente para acceder a los informes y resultados previa solicitud que haga por escrito, conforme a la normatividad aplicable.
- XIV. Conceder a los padres, tutores y/o representantes de los pacientes la libertad para decidir, sin ninguna forma de presión, sobre el procedimiento diagnóstico o terapéutico que se le proponga; así como la de contar, si así lo desea, con la opinión de un segundo médico.

SEXTA.- OBLIGACIONES DE “LA SECRETARÍA”:

- I. Transferir los recursos correspondientes a las intervenciones proporcionadas por **“EL PRESTADOR DE SERVICIOS”** a los beneficiarios del Seguro Médico Siglo XXI, en apego a lo dispuesto en el presente convenio, sus anexos y demás disposiciones aplicables.
- III. Supervisar el cumplimiento de las acciones que se provean en materia de protección social en salud conforme al objeto del presente convenio, solicitando, en su caso, la aclaración o corrección de dichas acciones, para lo cual podrá solicitar la información que corresponda.
- IV. Publicar en la página de Internet de la Comisión Nacional de Protección Social en Salud de **“LA SECRETARÍA”** el presente convenio.

SEPTIMA.- COMISION DE EVALUACION Y SEGUIMIENTO.

- I. Para el adecuado desarrollo del objeto del presente instrumento, las partes formarán una Comisión de Evaluación y Seguimiento integrada por dos representantes de **“LA SECRETARÍA”** y dos de **“EL PRESTADOR DE SERVICIOS”**, cuyas funciones serán las siguientes:
 - a) Definir y especificar los procedimientos para una correcta y oportuna atención a los pacientes.
 - b) Procurar la solución de cualquier circunstancia no prevista en este instrumento.
 - c) Las demás que acuerden las partes.
- II. **“LA SECRETARÍA”** designa como sus representantes ante la Comisión de Evaluación y Seguimiento al Director _____ y al Director General de Financiamiento, ambos de la Comisión Nacional de Protección Social en Salud.
- III. **“EL PRESTADOR DE SERVICIOS”** designa como sus representantes ante la Comisión de Evaluación y Seguimiento a _____.

OCTAVA.- DEL RESGUARDO DE LOS SOPORTES ADMINISTRATIVOS Y LOS EXPEDIENTES CLINICOS.- **“EL PRESTADOR DE SERVICIOS”** se obliga a integrar por cada paciente beneficiario del Programa Seguro Médico Siglo XXI, un expediente clínico de conformidad con la Norma Oficial Mexicana NOM-004-SSA3-2012, Del Expediente Clínico, publicada en el Diario Oficial de la Federación el 15 de octubre de 2012 y sus respectivas modificaciones.

Asimismo, se obliga a resguardar el expediente clínico de cada paciente beneficiario, una copia de la póliza de afiliación respectiva, así como las recetas y demás documentación soporte de la atención médica y los medicamentos proporcionados, durante un plazo de 5 años contados a partir de la última atención otorgada.

NOVENA.- ACCESO A LA INFORMACION.- La información y actividades que se presenten, obtengan o produzcan en virtud del cumplimiento del presente instrumento serán clasificadas atendiendo a los principios de confidencialidad y reserva establecidos en la Ley Federal de Transparencia y Acceso a la Información Pública Gubernamental y su Reglamento, por lo que **“LAS PARTES”** se obligan a guardar estricta confidencialidad respecto a la información y resultados que se produzcan en virtud del cumplimiento del presente instrumento.

DÉCIMA.- RELACIONES LABORALES.- El personal de cada una de “LAS PARTES” que intervenga en la ejecución de las acciones materia de este convenio, mantendrá su relación laboral y estará bajo la dirección y dependencia de la parte respectiva, por lo que no crearán relaciones de carácter laboral, civil ni de seguridad social con la otra, a la que en ningún caso se le considerará como patrón sustituto o solidario.

DÉCIMA PRIMERA.- VIGENCIA.- El presente Convenio comenzará a surtir efectos a partir de la fecha de su suscripción y hasta el 31 de diciembre de 2014.

DÉCIMA SEGUNDA.- MODIFICACIONES.- El presente instrumento podrá ser modificado o adicionado conforme a las necesidades que se presenten durante la vigencia del presente convenio, previa notificación que se realice por escrito por cualquiera de “LAS PARTES”. Toda modificación o adición deberá ser acordada por “LAS PARTES”, formalizarse por escrito y entrará en vigor a partir de la fecha de su firma.

DÉCIMA TERCERA.- CASO FORTUITO O FUERZA MAYOR.- “LAS PARTES” no serán responsables de eventos derivados de caso fortuito o fuerza mayor, los cuales les impidieran total o parcialmente la ejecución de las obligaciones derivadas del presente convenio de colaboración.

DÉCIMA CUARTA.- TERMINACION ANTICIPADA.- “LAS PARTES” acuerdan que el presente convenio podrá darse por terminado anticipadamente por alguna de ellas, previa notificación escrita a la otra que se realice con treinta días naturales de anticipación, por lo que en todo caso tomará las medidas necesarias, a fin de no afectar a terceros.

DÉCIMA QUINTA.- CAUSAS DE RESCISIÓN.- El presente convenio podrá rescindirse por las siguientes causas:

II. Por el incumplimiento de las obligaciones contraídas en el mismo.

Casos en los cuales se procederá en términos de lo establecido en las *Reglas de Operación*.

DÉCIMA SEXTA.- AVISOS, COMUNICACIONES Y NOTIFICACIONES.- “LAS PARTES” convienen en que todos los avisos, comunicaciones y notificaciones que se realicen con motivo del presente instrumento, se llevarán a cabo por escrito en los domicilios establecidos en el apartado de Declaraciones.

En caso de que cambien de domicilio, se obligan a dar el aviso correspondiente a la otra parte, de manera escrita y con quince días naturales de anticipación a que dicho cambio de ubicación se lleve a cabo, de lo contrario se tomará como vigente el domicilio expresado en el apartado de Declaraciones del presente instrumento.

DÉCIMA SÉPTIMA.- ANEXOS.- “LAS PARTES” reconocen como Anexos integrantes del presente Convenio, los que se mencionan a continuación y que además tienen la misma fuerza legal que el presente convenio:

Anexo I. “Listado de intervenciones cubiertas por el Seguro Médico Siglo XXI y sus tabuladores correspondientes”. (Anexo _1_ de las Reglas de Operación)

DÉCIMA OCTAVA.- INTERPRETACIÓN Y SOLUCION DE CONTROVERSIAS.- En caso de presentarse algún conflicto o controversia con motivo de la interpretación o cumplimiento del presente convenio, “LAS PARTES” procurarán resolverlo de común acuerdo, por conducto de la Comisión de Evaluación y Seguimiento a que se refiere la Cláusula Octava del Presente convenio.

En caso de no llegar a un arreglo satisfactorio, “LAS PARTES” acuerdan someterse a la legislación federal aplicable y a la jurisdicción de los Tribunales Federales competentes con residencia en el Distrito Federal, por lo que en el momento de firmar este convenio, renuncian en forma expresa al fuero que en razón de su domicilio actual o futuro o por cualquier otra causa pudiere corresponderles.

Leído que fue el Convenio, y enteradas las partes de su contenido y alcance legales, lo firman por cuadruplicado en la Ciudad de México, Distrito Federal, el _____ del mes de _____ del año dos mil catorce.

POR “LA SECRETARÍA”

COMISIONADO NACIONAL DE PROTECCION SOCIAL
EN SALUD

DIRECTOR GENERAL DE _____

DIRECTOR GENERAL DE FINANCIAMIENTO

POR “EL PRESTADOR DE SERVICIOS”

(anotar nombre y cargo)

(anotar nombre y cargo)

Hoja de firmas del convenio para la ejecución del Programa Seguro Médico Siglo XXI que celebran el Ejecutivo Federal, por conducto de la Secretaría de Salud y _____.

ANEXO 8 Formato de Referencia

HOJA DE REFERENCIA											
No. de control: _____		URGENCIA SI _____	NO _____								
II											
<table style="width: 100%; border: none;"> <tr> <td style="width: 30%;">NOMBRE (S) _____</td> <td style="width: 30%;">APELLIDO PATERNO _____</td> <td style="width: 30%;">APELLIDO MATERNO _____</td> <td style="width: 10%;">NOMBRES _____</td> </tr> <tr> <td>NUMERO DE EXPEDIENTE _____</td> <td>EDAD _____</td> <td>SEXO _____</td> <td></td> </tr> </table>				NOMBRE (S) _____	APELLIDO PATERNO _____	APELLIDO MATERNO _____	NOMBRES _____	NUMERO DE EXPEDIENTE _____	EDAD _____	SEXO _____	
NOMBRE (S) _____	APELLIDO PATERNO _____	APELLIDO MATERNO _____	NOMBRES _____								
NUMERO DE EXPEDIENTE _____	EDAD _____	SEXO _____									
III											
UNIDAD QUE REFIERE _____											
IV											
UNIDAD A LA QUE SE REFIERE _____											
DOMICILIO _____											
CALLE _____	NUMERO _____	COLONIA _____									
SERVICIO AL QUE SE ENVIA _____											
V											
MOTIVO DE LA REFERENCIA (RESUMEN CLINICO DEL PADECIMIENTO): T.A. _____ TEMP _____ F.R. _____											
F.C. _____ PESO _____ TALLA _____											

IMPRESION DIAGNOSTICA: _____											

<p>"Este programa es público, ajeno a cualquier partido político. Queda prohibido el uso para fines distintos a los establecidos en el programa."</p>											
_____ NOMBRE Y FIRMA DEL RESPONSABLE DE LA UNIDAD	_____ NOMBRE Y FIRMA DEL MEDICO QUE REFIERE										

ANEXO 9 Procedimiento de afiliación al Seguro Médico Siglo XXI



FLUJOGRAMA DEL PROCEDIMIENTO DE PROMOCIÓN Y AFILIACIÓN AL SMSXXI

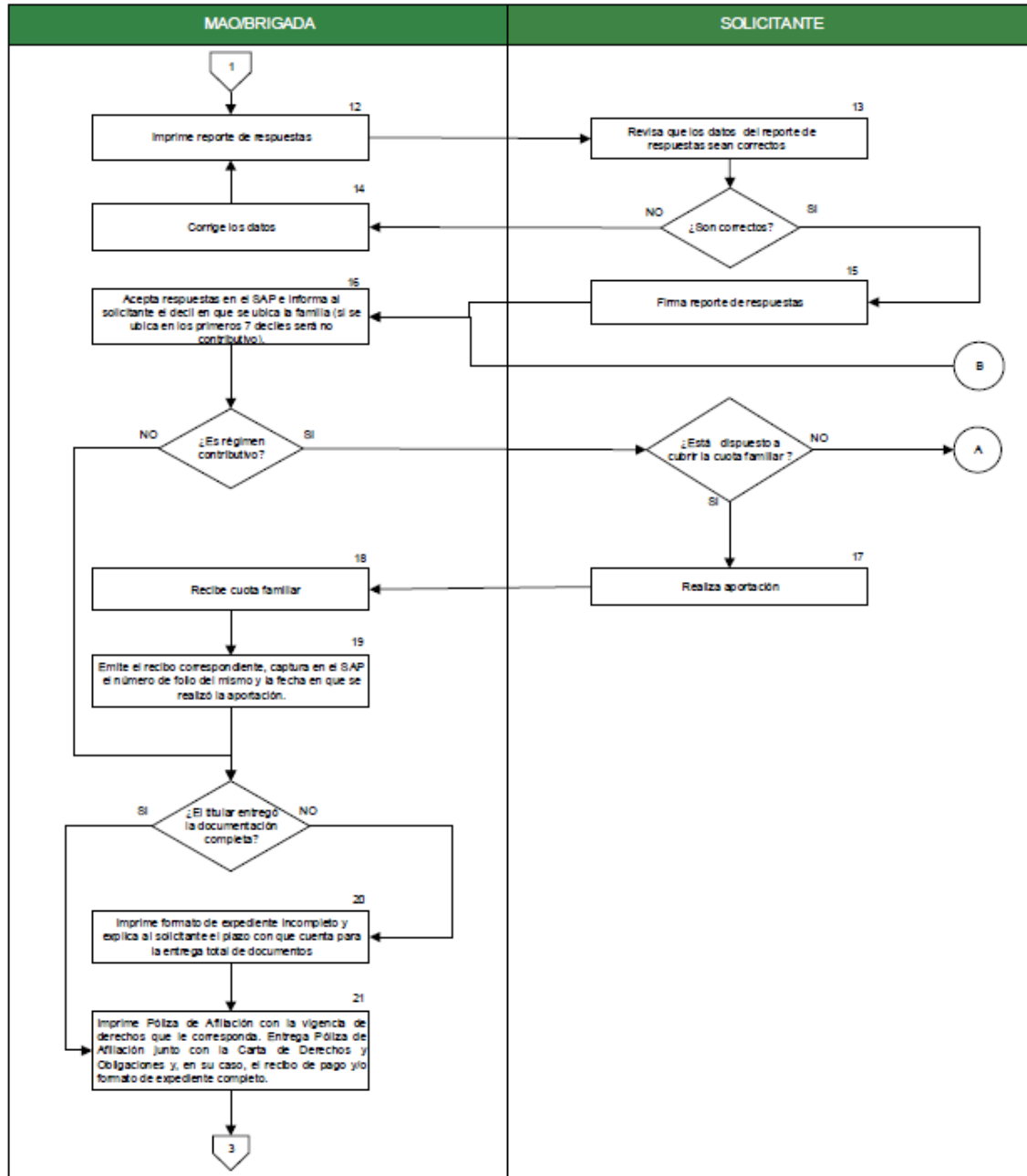



FLUJOGRAMA DEL PROCEDIMIENTO DE PROMOCIÓN Y AFILIACIÓN AL SMSXXI

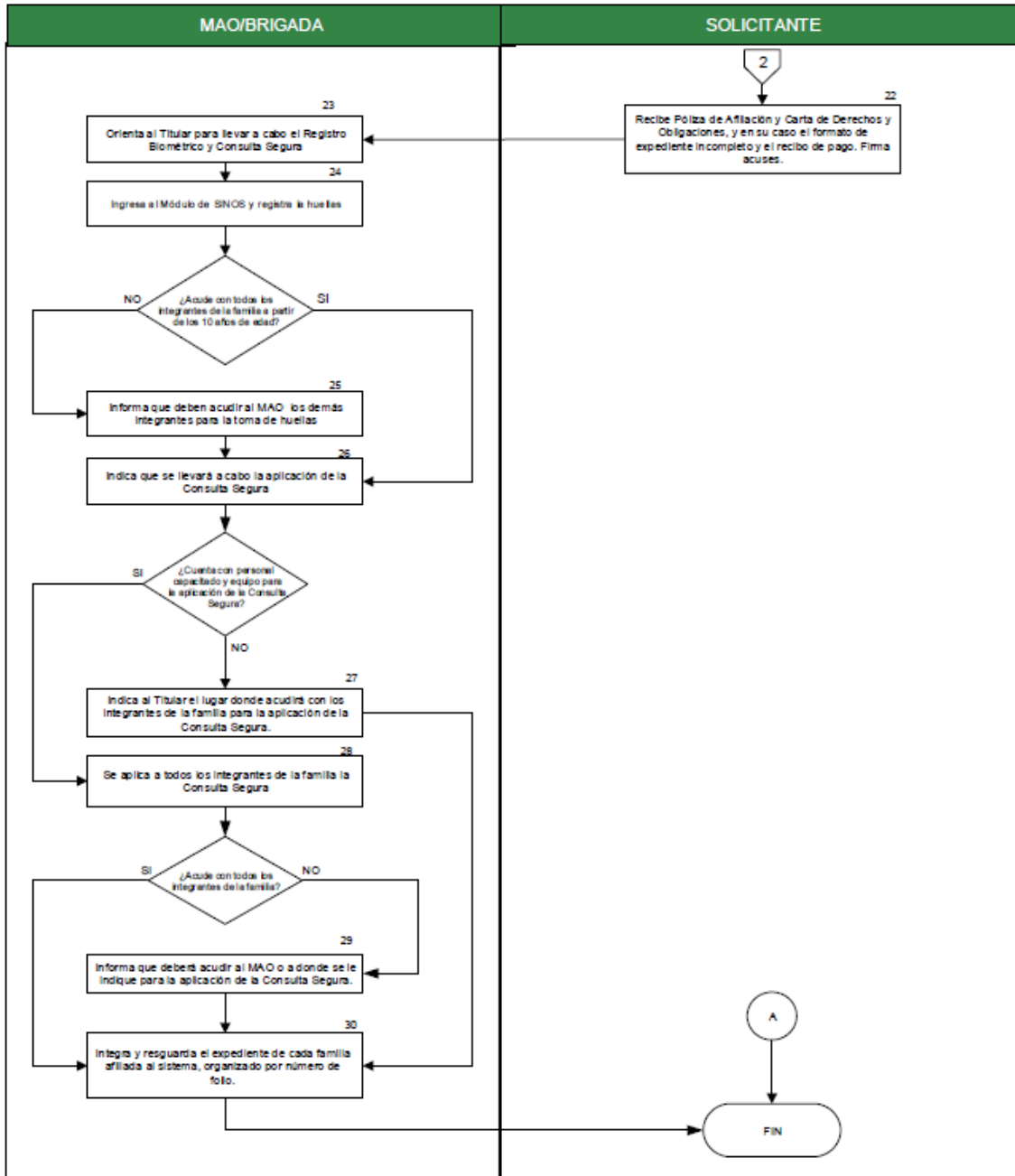

ANEXO 10

Control Interno de Sesiones 8SIS-SS-PLA-P)

		SISTEMA DE INFORMACIÓN EN SALUD								SIS-SS-SES-P							
		CONTROL INTERNO DE SESIONES								[] [] [] [] [] [] [] []							
Fecha:																	
MES					AÑO												
NOMBRE DE LA UNIDAD:				CLUES:				NOMBRE Y FIRMA:									
FECHA	Oportunidades		Seguro Médico Siglo XXI		Asistentes a Sesiones	Consejería Planificación Familiar	Talleres de Promoción de la Salud					Prevención de la Violencia Sesiones		Información a Tutores de < 18 años, en signos y síntomas de alarma de cáncer			
	Beneficiarios	Nivel Medio Superior	Sesiones	Asistentes	VIH e ITS		Población General	Alumnas y Alumnos	Docentes	Migrantes		Adolescentes	Padre o tutor				
TOTAL																	

SIS-2013

110 (Tercera) PLAN DE CONTROL 2013

ANEXO 11

Informe mensual de la Unidad Medica SIS-SS-CE-H



Informe Mensual de Actividades Realizadas en la Unidad Médica SIS-SS-CE-H

Sección III
Hoja 20 de 22

Nombre de la unidad: _____ CLUES: _____ Servicio: _____
 Nombre de quien otorga la consulta: _____ Mes estadístico: _____ Del 26 de _____ al 25 de _____ Año: _____

SIS-2013

		clave	Variable	Total		
Salud reproductiva	Unidades de Consulta externa	Atención obstétrica	085	PAR01	Partos eutócicos < 20 años	
				PAR02	Partos eutócicos 20 años y más	
				PAR03	Partos distócicos < 20 años	
				PAR04	Partos distócicos 20 años y más	
				PAR05	Abortos < 20 años	
				PAR06	Abortos 20 años y más	
		086	NAC11	Total de nacimientos atendidos Seguro Popular		
		087 Nacidos vivos	NAC01	Nacidos vivos 36 y menos semanas < 2500g		
	NAC02		Nacidos vivos 36 y menos semanas 2500g y más			
	NAC03		Nacidos vivos 37 y más semanas < 2500g			
	NAC04		Nacidos vivos 37 y más semanas 2500g y más			
		088 Defunciones fetales	NAC09	Defunciones fetales 22 a 27 semanas		
	NAC10		Defunciones fetales 28 y más semanas			
		089 Nacidos vivos OPORTUNIDADES	NAC05	Nacidos vivos 36 y menos semanas < 2500g		
	NAC06		Nacidos vivos 36 y menos semanas 2500g y más			
	NAC07		Nacidos vivos 37 y más semanas < 2500g			
	NAC08		Nacidos vivos 37 y más semanas 2500g y más			
		090 Tamiz Neonatal	Metabólico	RNL06	Recien Nacidos Tamizados	
	RNL07			Galactosemia confirmada		
	RNL08			Hiperplasia suprarrenal confirmada		
RNL09	Fenilcetonuria confirmada					

		clave	Variable	Total
Sesiones	094 OPORTUNIDADES	POP01	A beneficiarios	
		POP02	Nivel medio superior	
	Seguro Médico para una Nueva Generación	SES01	Sesiones	
		SES02	Asistentes	
	Población general	SES10	Asistentes a sesiones VIH e ITS	
		SES05	Consejería de Planificación Familiar	
		SES06	Población General	
	Talleres de Promoción de la Salud	SES11	Alumnas y alumnos	
		SES09	Docentes	
		SES12	Talleres a migrantes	
		SES13	Migrantes asistentes	
	Prevención de la Violencia	SES14	Adolescentes	
		SES15	Padre o tutor	
	Información de cáncer	SES16	A tutores de < 18 años	

		Zoonosis		
		clave	Variable	Total
096 Rabia Tratamiento a humanos	Riesgo Leve	ZOR05	Completos Personas	
		ZOR06	Completos Dosis	
		ZOR07	Incompletos Personas	
		ZOR08	Incompletos Dosis	

Planificación familiar	091 Aceptantes postevento obstétrico en Unidades de Consulta externa	< 20 años	Parto	RNL03	Hipotiroidismo confirmado	
				RNL04	Auditivos (TAN)	
				RNL05	TAN con sospecha de hipoacusia	
			Aborto	PFP01	Homonal	
				PFP02	DIU	
		PFP03		OTB		
		20 y más años	Parto	PFP04	Homonal	
				PFP05	DIU	
				PFP06	OTB	
			Aborto	PFP07	Homonal	
				PFP08	DIU	
		PFP09		OTB		
		Métodos quirúrgicos	092 Vasectomía	PFP10	Homonal	
				PFP11	DIU	
				PFP12	OTB	
093 OTB Unidades de Consulta externa		PFC01	< 20 años			
		PFC02	20 años y más			
		PFC03	Vasectomías < 20 años			
		PFC04	Vasectomías 20 años y más			
		PFC05	Sin bisturí dados de alta con azoospermia			

Riesgo Grave	ZOR09	Completos Personas	
	ZOR10	Completos Dosis	
	ZOR11	Incompletos Personas	
	ZOR12	Incompletos Dosis	
	ZOR13	Inmunoglobulinas (Frascos)	
	ZOR14	Personas que lo reciben	
Pre-exposición y Refuerzo	ZOR15	Dosis de VAH aplicadas	

	clave	Variable	Total
097 Promotores y Brigadistas Juveniles de Salud Sexual y Reproductiva	PBJ01	Formados en el periodo	
	PBJ02	Activos	
	PBJ03	Promotores total	
	PBJ04	Adolescentes promotores capacitados	
	PBJ05	Sesiones educativas	
	PBJ06	Intervenciones realizadas por promotores y brigadistas	

ANEXO 12. Lineamientos para la Afiliación, Operación, integración del Padrón Nacional de Beneficiarios y Determinación de la Cuota Familiar del Sistema de Protección Social en Salud.

Publicados en el Diario Oficial de la Federación el 15 de abril de 2005. Última reforma publicada DOF 19/12/11

JULIO JOSÉ FRENK MORA, Secretario de Salud, con fundamento en los artículos 39 de la Ley Orgánica de la Administración Pública Federal; 77 bis 1, 77 bis 5 y 77 bis 21 de la Ley General de Salud; 41, 49, 51, 124, 125, 127 y 130 del Reglamento de la Ley General de Salud en Materia de Protección Social en Salud; y 1, 6, 7 fracción XVI del Reglamento Interior de la Secretaría de Salud, he tenido a bien emitir los siguientes:

LINEAMIENTOS PARA LA AFILIACIÓN, OPERACIÓN, INTEGRACIÓN DEL PADRÓN NACIONAL DE BENEFICIARIOS Y DETERMINACIÓN DE LA CUOTA FAMILIAR DEL SISTEMA DE PROTECCIÓN SOCIAL EN SALUD**CAPITULO 1****DISPOSICIONES GENERALES**

1. Los presentes Lineamientos son de observancia general, son complementarios a las disposiciones jurídicas y reglamentarias aplicables al Sistema de Protección Social en Salud y establecen los criterios a que se sujetará la afiliación, operación, integración del padrón nacional de beneficiarios y determinación de la cuota familiar del Sistema de Protección Social en Salud.

Los casos no previstos en estos Lineamientos serán definidos por el Secretario de Salud.

Para los efectos de estos Lineamientos se estará a las definiciones previstas en la Ley General de Salud y el Reglamento de la Ley General de Salud en Materia de Protección Social en Salud, así como a las siguientes:

Base de datos. Información en medios magnéticos de los beneficiarios del Sistema de Protección Social en Salud, integrada a través del Sistema de Administración del Padrón y que contiene los elementos establecidos en el artículo 50 del Reglamento de la Ley General de Salud en materia de Protección Social en Salud.

CAUSES. Catálogo Universal de Servicios de Salud. Relación de intervenciones médicas, medicamentos y servicios cubiertos por el Sistema, seleccionados de conformidad con el artículo 77 bis 1 de la Ley General de Salud.

CECASOEH. Cédula de Características Socioeconómicas del Hogar. Instrumento estandarizado elaborado por la Secretaría que es aplicado por los Regímenes Estatales de Protección Social en Salud para la determinación del nivel socioeconómico de la familia que solicita su afiliación al Sistema de Protección de Salud y sirve para la identificación del núcleo familiar y sus integrantes, así como para la determinación de la cuota familiar correspondiente.

Definición modificada DOF 27-06-2006

Comisión. La Comisión Nacional de Protección Social en Salud.

Consulta Segura. Tamiz de datos básicos orientados a identificar riesgos de salud de los afiliados al Sistema. Dicho Tamiz consiste en la aplicación de pruebas indicativas de riesgo, mediante la utilización de variables como: peso, talla, glucosa en sangre, tensión arterial y perímetro abdominal, entre otros, los cuales permitirán identificar con la debida anticipación, algunas condicionantes que pudieran significar riesgo en la salud de la persona, con la finalidad de ser canalizadas para su debido tratamiento, en su caso.

Definición adicionada DOF 18-10-2011

Decil de ingreso. Clasificación que ubica a los hogares del país conforme a su ingreso, que permite analizar su concentración de ingreso en una población para valorar equidad o inequidad conforme a la metodología que para el efecto haya realizado el INEGI para determinar el ingreso y gasto de los hogares.

Ley. Ley General de Salud.

Lineamientos. Los presentes Lineamientos.

MAO. Módulos de Afiliación y Orientación. Espacios físicos fijos y móviles con personal capacitado establecidos por los Regímenes Estatales de Protección Social en Salud para afiliar a las familias y proporcionarles la información que soliciten sobre trámites y servicios del Sistema de Protección Social en Salud.

Padrón. Relación nominal que contiene los elementos establecidos en el artículo 50 del Reglamento de las familias afiliadas al Sistema, incluidos sus datos de identidad, la información socioeconómica derivada de su incorporación y la asociada a los riesgos de salud, entre otros.

Definición modificada DOF 18-10-2011

Póliza de afiliación. (Constancia de inscripción). Documento emitido por el Sistema de Administración del Padrón que sirve como comprobante de incorporación al Sistema de Protección Social en Salud.

Regímenes Estatales. Regímenes Estatales de Protección Social en Salud. Estructuras administrativas dependientes de los Servicios Estatales de Salud, encargadas de garantizar las acciones de salud en materia de protección social en salud.

Registro Biométrico. Medio para identificar a una persona, basado en sus características físicas, tales como sus huellas dactilares, iris y rostro. Para efectos del Sistema se registrarán las huellas dactilares de todos los dedos de las dos manos de cada uno de los integrantes del núcleo familiar a partir de los 10 años, que formalicen su afiliación o reafiliación al Sistema.

Definición adicionada DOF 18-10-2011

Reglamento. Reglamento de la Ley en Materia de Protección Social en Salud.

Secretaría. La Secretaría de Salud.

Servicios Estatales de Salud. Las dependencias de los gobiernos de las entidades federativas, que ejerzan la rectoría de los servicios estatales de salud.

Sistema. Sistema de Protección Social en Salud (Seguro Popular).

Sistema de Administración del Padrón (SAP). Conjunto de procesos, procedimientos, herramientas y componentes para la administración e integración nominal de la información socioeconómica, de salud, biométrica y toda aquella relacionada con el Padrón de Beneficiarios, conforme a lo que dispone el artículo 50 del Reglamento y demás disposiciones jurídicas y administrativas aplicables.

Definición modificada DOF 18-10-2011

Sistema Nominal en Salud (SINOS). Componente del SAP para el Registro Biométrico y aplicación de la Consulta Segura, entre otros.

Definición adicionada DOF 18-10-2011

Unidades Médicas. A las clínicas, hospitales o centros de salud que prestan sus servicios a los Regímenes Estatales.

Titular. Representante de la familia que podrá ser desempeñado por cualquiera de las personas enunciadas en el artículo 77 bis 4 de la Ley o en su caso, se podrán considerar los criterios establecidos por el Código Civil Federal.

CAPITULO II DE LA PROMOCIÓN Y AFILIACIÓN

1. Con la finalidad de poder llevar a cabo la promoción y afiliación de las familias susceptibles de incorporarse al Sistema, los Regímenes Estatales deberán crear MAO, así como brigadas de promoción y afiliación.

2. El número de MAO y de brigadas se constituirán, bajo la responsabilidad de las entidades federativas, en función de la meta de afiliación establecida en los acuerdos de coordinación, como una herramienta de afiliación y reafiliación.

3. Los MAO serán responsables de la operación de sus brigadas, como a su vez los Regímenes Estatales serán responsables de la operación de los MAO.

MECÁNICA DE PROMOCIÓN Y DIFUSIÓN

4. En cada entidad federativa o región identificada como zona de cobertura del Sistema se informará a través de medios directos e indirectos de comunicación sobre las características y ventajas del Sistema y se invitará a la población objetivo para que acuda a afiliarse a los MAO.

5. Los Regímenes Estatales pondrán a disposición de la población:

- La información sobre los lugares para la afiliación y reafiliación.
- La información general del Sistema y los mecanismos de la afiliación, a través de material promocional como son folletos, trípticos y carteles, aprobados por la Comisión.

Las actividades de difusión podrán ser apoyadas a nivel nacional por la Comisión.

6. La promoción para la afiliación de familias se realizará directamente por los Regímenes Estatales en las entidades federativas, dando prioridad en los primeros años a la población de las áreas de mayor marginación, zonas rurales e indígenas.

7. Los Regímenes Estatales llevarán a cabo la promoción del Sistema a través de los MAO y de las brigadas de promoción y afiliación.

8. Las familias interesadas recibirán durante la reunión de promoción la información necesaria sobre las características, requisitos y beneficios del Sistema, los periodos de vigencia, el proceso de afiliación, así como los esquemas de cuotas familiares y en particular sobre el régimen no contributivo.

Inmediatamente, se procederá a la afiliación de las familias reunidas que estén interesadas.

9. La Comisión se encargará de proporcionar a los Regímenes Estatales, el diseño de los materiales de difusión y promoción del Sistema. Esta labor deberá ser apoyada por los Regímenes Estatales conforme lo acuerden con la Comisión.

10. Todos los materiales de promoción y difusión que se utilicen para promover la afiliación, deberán ser autorizados por la Comisión.

CAPITULO III
AFILIACIÓN Y REAFILIACIÓN
PROCEDIMIENTO PARA LA AFILIACIÓN

1. El titular de las familias susceptibles de incorporación acudirá a un MAO a manifestar su voluntad para afiliarse al Sistema, lo que podrán realizar también ante las brigadas de afiliación y reafiliación que para el efecto se constituyan.

2. Los MAO o las brigadas solicitarán al interesado que proporcionen la información necesaria para requisitar la CECASOEH.

3. El personal del MAO y la brigada de afiliación aplicarán la CECASOEH. Una vez firmada por el titular de la familia, se considerará como la solicitud de afiliación de las familias al Sistema.

4. El titular deberá presentar original y entregar copia simple de los siguientes documentos:

a. Comprobante de domicilio.

b. Clave Única de Registro de Población (CURP) o algún documento oficial que la contenga, de cada uno de los integrantes de la familia. De manera enunciativa pueden ser la cédula de identificación fiscal, el pasaporte, la cédula profesional, los certificados de estudios emitidos por la Secretaría de Educación Pública y la cartilla militar.

En caso que algunos de los miembros de la familia a incorporarse no cuenten con la CURP, deberán entregar copia simple del acta de nacimiento o certificado de adopción de cada uno de ellos, con el propósito de apoyar el trámite de su expedición ante el Registro Nacional de Población (RENAPO). Si los miembros de la familia no cuentan con CURP ni con acta de nacimiento, se procede conforme a los acuerdos que los gobiernos estatales establezcan con las autoridades del Registro Civil o del Sistema Nacional para el Desarrollo Integral de la Familia, para su obtención.

c. Identificación oficial con fotografía del titular de la familia. En caso de que no se cuente con identificación oficial podrá presentarse carta de autoridad local como medio de identificación, en tanto se logra un registro oficial.

d. Si es el caso, comprobante de estudios de los hijos de las personas señaladas en las fracciones I a III del artículo 77 BIS 4 de la Ley, solteros de entre dieciocho y veinticinco años de edad, que acredite que se encuentran cursando estudios de educación media o superior al momento de la afiliación o reafiliación.

e. Si es el caso, comprobante de ser beneficiario de algún programa de apoyo o subsidio del Gobierno Federal.

f. Si es el caso, comprobante que acredite formar parte de alguna colectividad.

Los integrantes de la familia que no puedan incluirse como beneficiarios del Sistema, no deberán entregar documentación.

5. La información obtenida de la CECASOEH y la documentación señalada en el punto anterior se manejará de manera confidencial por los Regímenes Estatales. Posteriormente se capturará y procesará en medios magnéticos, asignándole a cada familia un número de identificación (folio).

6. Las familias interesadas deberán cubrir la cuota familiar así como entregar la copia del recibo correspondiente, salvo que se trate de familias que por su condición socioeconómica entren al régimen no contributivo.

7. En su caso, las familias podrán cubrir la cuota familiar en el MAO o brigada de afiliación, en sucursal bancaria, en las cajas de los hospitales y unidades de salud que para tal efecto habiliten los Regímenes Estatales, o en aquellos otros que autorice la Comisión.

8. El MAO se encargará de tramitar la expedición y entrega de la credencial TUSALUD para todos los beneficiarios, misma que servirá de instrumento de identificación. Asimismo, el MAO proporcionará la Carta de Derechos y Obligaciones y expedirá la Póliza de afiliación en la que se indique el titular, los integrantes beneficiarios de la familia, la vigencia de sus derechos, la cuota familiar anual y la unidad médica que le corresponda.

9. La afiliación al Sistema se formalizará una vez que se entregue al titular la Póliza de afiliación, la cual deberá entregarse de manera inmediata o, en el caso de no existir las condiciones necesarias para ello, se entregará a más tardar el último día del mes en que se registre su solicitud de afiliación al Sistema. En caso de presentarse este último supuesto, se entregará al titular de familia un acuse de recepción de la solicitud de afiliación, de no cumplirse con el plazo establecido para la entrega de la póliza, se entenderá que la familia queda afiliada al Sistema a partir del mismo día de formalizada dicha afiliación, debiendo los Regímenes Estatales regularizar esa situación.

Numeral modificado DOF 19-12-2011

9 Bis 1. Una vez que se haya formalizado la afiliación de la familia al Sistema, se deberá llevar a cabo el procedimiento de Registro Biométrico y Consulta Segura de cada uno de sus integrantes, orientando al Titular para concluir con dicho procedimiento.

Numeral adicionado DOF 18-10-2011

9 Bis 2. Para llevar a cabo el Registro Biométrico y la Consulta Segura, se deberá ingresar al módulo específico SINOS, capturando el folio de afiliación de la familia generado al momento de su incorporación.

Numeral adicionada DOF 18-10-2011

9 Bis 3. Primeramente deberá llevarse a cabo el Registro Biométrico a todos los integrantes de la familia a partir de los 10 años, debiendo el personal encargado observar que se digitalicen las huellas dactilares de todos los dedos de las dos manos de dichos integrantes.

Numeral adicionado DOF 18-10-2011

Numeral modificado DOF 19-12-2011

9 Bis 4. Finalizado el Registro Biométrico de los integrantes de la familia a partir de los 10 años afiliados al Sistema, se le indicará a la familia que se llevará a cabo la aplicación de la Consulta Segura a todos los integrantes de la familia afiliados al Sistema, indicándole que se realizará la aplicación de pruebas que permitan identificar algunas condicionantes que pudieran significar riesgo en la salud de la persona.

Numeral adicionado DOF 18-10-2011

Numeral modificado DOF 19-12-2011

9 Bis 5. Los Regímenes Estatales deberán implementar las estrategias necesarias, a efecto de que a los integrantes a partir de 10 años de las familias afiliadas al Sistema les sea aplicado el Registro Biométrico y, a todos los integrantes, la Consulta Segura.

Numeral adicionado DOF 18-10-2011

Numeral modificado DOF 19-12-2011

10. En caso de que los afiliados no cuenten con la credencial TUSALUD, podrán identificarse para tener acceso a los servicios de salud, con la Póliza de afiliación, o en su caso con el acuse de recepción de la solicitud de afiliación, e identificación oficial con fotografía.

11. La información capturada por los MAO o las brigadas se remitirá a los Regímenes Estatales para actualizar el Padrón.

12. Los MAO y las brigadas serán los responsables de integrar un expediente por cada familia que solicite su incorporación al Sistema. Como mínimo, el contenido de los expedientes incluirá:

- a) Póliza de afiliación;
- b) Si es el caso, recibo de pago de la cuota familiar;
- c) Original de la CECASOEH o reporte que para el efecto emita el Sistema de Administración del Padrón;
- d) Copia de los documentos que se refieren en el punto cuatro de este capítulo.

13. Los Regímenes Estatales se responsabilizarán del resguardo y mantenimiento de los expedientes que se integren de las solicitudes de familias beneficiarias, organizados por número de folio de afiliación al Sistema. El contenido de los expedientes deberá estar integrado en el orden que se señala en el punto anterior.

14. La carencia temporal de la documentación asociada con la residencia y la CURP no será impedimento para la afiliación de la familia o persona al Sistema. En caso de que los interesados en afiliarse al Sistema no aporten la documentación comprobatoria correspondiente, podrán ser afiliados provisionalmente hasta por un periodo de noventa días naturales a partir de inicio de su vigencia; transcurrido este plazo sin que exista comprobación de su cumplimiento, se tendrá por no presentada la solicitud de afiliación y no se devolverá la cuota familiar que, en su caso, se hubiere cubierto.

15. Los expedientes de las familias beneficiarias podrán ser revisados de manera aleatoria en cualquier momento por la Comisión, por lo que en el caso de identificar registros de familias que no tengan como soporte la documentación requerida, se procederá a levantar un acta de verificación que indicará el número de folio correspondiente al expediente incompleto para que los Regímenes Estatales integren en su totalidad dichos expedientes en los treinta días hábiles subsecuentes. Las familias que estén en esa situación gozarán de los servicios que ampara el Sistema, por lo que los Regímenes Estatales transcurrido este periodo serán responsables de los gastos que genere su atención hasta en tanto se regularice su documentación.

AFILIACIÓN PERMANENTE

16. Las personas interesadas en afiliarse o reafiliarse al Sistema podrán realizarlo durante todo el año calendario, en los días y horas hábiles establecidos por cada Régimen Estatal para la operación de los MAO y las brigadas.

17. Con la finalidad de dar cumplimiento a las reglas de transparencia en el manejo de recursos públicos federales, los Regímenes Estatales deberán verificar la convergencia entre las campañas de promoción para la afiliación y/o reafiliación y los procesos electorales locales, con la finalidad de evitar un empalme entre las campañas electorales, los comicios y la operación de afiliación.

AFILIACIONES COLECTIVAS

18. Los Regímenes Estatales, previa opinión favorable de la Comisión, podrán realizar la afiliación colectiva de familias agremiados a las colectividades que así lo soliciten, para lo cual es necesario que cada uno de los agremiados cumpla los requisitos establecidos en las disposiciones jurídicas correspondientes, así como los enunciados en este capítulo.

19. De igual manera, bajo las mismas condiciones cualquier institución gubernamental podrá gestionar la afiliación colectiva al Sistema de familias susceptibles de incorporación.

20. La Comisión podrá llevar a cabo la afiliación colectiva de familias de manera directa para lo cual será necesario que lo informe a los Regímenes Estatales para que las considere dentro de las metas de afiliación pactada, o en su caso se establezcan los mecanismos de coordinación pertinentes con aquellas entidades federativas en que tenga presencia la colectividad.

21. La cuota familiar para la afiliación colectiva se fijará de manera uniforme, acorde al nivel de ingreso promedio del grupo para lo cual será necesario aplicar un estudio de condición socioeconómica a una muestra aleatoria representativa del grupo o bajo los criterios específicos que en la operación establezca la Comisión.

22. Las familias que acrediten formar parte de una colectividad, quedarán exentas de la evaluación socioeconómica que forma parte de la CECASOEH.

23. Las familias que pertenezcan a una colectividad conservarán su derecho a afiliarse al Sistema de manera directa, independiente a las condiciones específicas que para esa colectividad se establezcan.

PROCEDIMIENTO PARA LA REAFILIACIÓN

24. Tomando como base que la CECASOEH tiene una validez de tres años, la reafiliación según el régimen de contribución en que se ubique la familia podrá hacerse de la siguiente manera:

a) Reafiliación automática.

Las familias del régimen no contributivo gozarán de la reafiliación automática durante los tres años de validez de la CECASOEH. Al término de este plazo, los Regímenes Estatales, a través de los MAO, deberán aplicar una nueva CECASOEH.

b) Reafiliación simplificada.

Las familias del régimen contributivo podrán reafiliarse de manera simplificada mediante la acreditación del pago de la cuota que les corresponda en los lugares habilitados para tal efecto por los Regímenes Estatales.

Esta reafiliación simplificada podrá realizarse durante los tres años de validez de la CECASOEH. Al término de ese plazo, los Regímenes Estatales, a través de los MAO, deberán aplicar una nueva CECASOEH.

24 Bis. Las familias que hubieren cumplido con lo dispuesto por el lineamiento 9 Bis 1, serán sujetas de una nueva Consulta Segura al momento de su reafiliación.

Numeral adicionado DOF 18-10-2011

CAPITULO IV

CEDULA DE CARACTERÍSTICAS SOCIOECONÓMICAS DEL HOGAR (CECASOEH)

ESTRUCTURA

1. La CECASOEH cuenta con dos apartados

a. Solicitud de afiliación al Sistema, en la que se indiquen los datos de los beneficiarios, y

b. Evaluación socioeconómica, que contendrá las variables necesarias para definir el decil de ingresos de la familia.

La CECASOEH o, en su caso, el reporte emitido por el Sistema de Administración del Padrón, deberá ser firmada por el titular, bajo protesta de decir verdad de los datos que proporcionó, en la que conste que su afiliación es voluntaria.

CRITERIOS ESPECÍFICOS

2. La CECASOEH, es de aplicación general a las familias que soliciten su afiliación al Sistema y será elaborada con base en el modelo aprobado para el efecto por la Comisión.

3. Las entidades federativas no podrán modificar el contenido ni el formato de la CECASOEH que emita la Comisión. Su aplicación podrá realizarse mediante medios físicos o magnéticos. En el caso que los Regímenes Estatales opten por la aplicación de la CECASOEH a través de medios magnéticos, el Sistema de Administración del Padrón emitirá un reporte en el que constará la información proporcionada.

4. En caso de que se incorporen familias beneficiarias de programas sociales del gobierno federal en los que ya se haya realizado una valoración de su condición socioeconómica, se considerarán esos criterios como válidos para afiliarse al Sistema y solamente deberán responder el apartado de solicitud de afiliación.

5. En el caso que la familia se sostenga con ingresos compartidos por varios de sus miembros, deberán éstos registrarse en la CECASOEH para efectos de cuantificar adecuadamente el ingreso familiar.

6. A efecto de validar la información proporcionada por el titular, ésta podrá ser verificada por los Regímenes Estatales o por la Comisión, a través de los mecanismos de control que para el efecto se implanten.

7. La información contenida en la CECASOEH tendrá validez por tres años para efectos de reafiliación.

Habiendo transcurrido ese periodo, se le deberá aplicar a la familia una nueva evaluación socioeconómica.

8. En el caso de que se presenten desastres naturales declarados por las autoridades competentes mediante comunicado oficial, que pudieran modificar las condiciones socioeconómicas de los habitantes de las zonas afectadas, los Regímenes Estatales, bajo su responsabilidad, podrán constituir el número de MAO y brigadas necesarias para aplicar, a solicitud de parte, nuevas CECASOEH a las familias afectadas al término de la vigencia anual de su afiliación al Sistema, con el propósito de reconocer las condiciones socioeconómicas vigentes, así mismo podrán exentar de pago a las familias afectadas durante el periodo restante de su vigencia anual, informando de lo anterior a la Comisión.

9. En el caso de fallecer o discapacitarse permanentemente el principal sostén económico de la familia durante el periodo de vigencia anual de su afiliación al Sistema, la familia podrá solicitar la aplicación de una nueva CECASOEH al término de dicha vigencia, presentando original y entregando copia simple del acta de defunción correspondiente, o en su caso del certificado que acredite la discapacidad emitido por un médico autorizado para ejercer dicha profesión, con el propósito de que se le reconozcan sus condiciones vigentes.

10. En los supuestos planteados en los puntos 8 y 9 anteriores, aplicarán los mismos plazos de resolución que para el trámite de afiliación.

CAPITULO V
DE LAS CUOTAS FAMILIARES
CAPACIDAD DE PAGO DE LAS FAMILIAS.

1. El monto de las cuotas familiares se definirá según la condición socioeconómica de las familias por medio de la aplicación de la CECASOEH.

2. La clasificación de las familias según su nivel de ingreso se realizará mediante el modelo estadístico de análisis discriminante contenido en el Sistema de Administración del Padrón elaborado por la Comisión y puesto a disposición de los Regímenes Estatales.

3. La evaluación socioeconómica a las familias se realizará en los MAO incorporando la información obtenida en la CECASOEH al Sistema de Administración del Padrón, mismo que arrojará como resultado el decil de ingreso a que corresponde la familia. Tales variables podrán comprender las condiciones de la vivienda, así como la escolaridad de sus integrantes.

CUOTAS FAMILIARES

4. La cuota familiar deberá ser significativamente menor al considerado gasto catastrófico, que para los efectos de la determinación se considerará como un treinta por ciento del ingreso disponible de la familia.

Esta cantidad deberá ser congruente con la capacidad de aportación determinada a partir de la Encuesta Nacional de Ingresos y Gastos de los Hogares que lleve a cabo el Comité Técnico para la Medición de la Pobreza del Gobierno Federal y en la disposición a pagar de las familias mexicanas determinada conforme a encuestas nacionales especializadas.

5. Para el ejercicio fiscal 2005, se determina la cuota familiar aplicando un seis por ciento sobre el ingreso neto disponible del decil de ingreso correspondiente, que es aquel que resulta después de descontar de los ingresos familiares los gastos para conseguir los mínimos necesarios para cubrir necesidades de alimentación, con base en la siguiente fórmula:

$$\text{Cuota anual } i = (\text{IND}i) \times (0.06)$$

Donde: IND = es el ingreso neto disponible anual

i = decil de ingreso, i = III a X

Con base en la aplicación de la fórmula indicada, las cuotas familiares vigentes a partir de la entrada en vigor de los presentes lineamientos, son las siguientes conforme al decil de ingreso:

Decil Cuota familiar de ingreso anual en pesos

I	
II	
III	640
IV	1,255
V	1,860
VI	5,540
VII	3,270
VIII	5,065
IX	6,740
X	10,200

6. Las cuotas familiares serán fijadas por la Comisión de manera anual, las cuales tendrán un incremento máximo anualizado, de conformidad con las disposiciones legales aplicables, equivalente a la variación del Índice Nacional de Precios al Consumidor que da a conocer periódicamente el Banco de México. Las cuotas familiares se difundirán a través de publicación en el Diario Oficial de la Federación antes del quince de febrero de cada año, salvo en el ejercicio fiscal de 2005 que se difunden por este medio.

7. Los Regímenes Estatales aplicarán las cuotas que se encuentren en vigor al momento de la afiliación de las familias y bajo ninguna circunstancia podrán aplicar exenciones o diferimiento de pago que no estén indicadas en las disposiciones jurídicas aplicables. Solamente las familias que se encuentren en los deciles uno y dos de ingreso se ubicarán en el Régimen no Contributivo a que se refiere la Ley y el Reglamento. Asimismo, no podrán solicitar, bajo ninguna circunstancia, al titular de la familia un desembolso monetario mayor a la cuota familiar que les corresponda según el decil de ingreso en que se ubiquen conforme sea determinado con base en la CECASOEH.

Numeral reformado DOF 04-06-2010

DISPOSICIONES ESPECIALES

8. La cuota familiar para la afiliación colectiva podrá fijarse de manera uniforme y en todos los casos corresponderá a alguno de los montos establecidos en el punto 5 del presente capítulo, acorde al nivel de ingresos promedio del grupo para lo cual será necesario aplicar un estudio de condición socioeconómica a una muestra aleatoria representativa del grupo o bajo los criterios específicos que en la operación establezca la Comisión, considerando las características particulares de cada grupo.

9. Las personas mayores de dieciocho años que deseen afiliarse de manera individual al Sistema, aportarán el equivalente al cincuenta por ciento del monto de la cuota familiar que corresponda al decil de ingresos en que se ubique, según los resultados de la evaluación socioeconómica.

10. La cuota familiar de los trabajadores a los que el patrón proporcione vivienda temporal, se calculará con la información que proporcionen sobre el hogar del que forman parte y no con la del hogar donde presten sus servicios.

10 Bis 1. Se considerarán ubicadas en el régimen no contributivo a todas aquellas familias que al momento de su afiliación o reafiliación al Sistema acrediten que al menos un integrante del núcleo familiar tiene hasta 5 años de edad cumplidos y que se ubiquen en el decil III de la distribución de ingresos, como resultado de la CECASOEH.

Numeral adicionado DOF 22-12-2005

10 Bis 2. En el caso de desaparecer el supuesto de que al menos un integrante del núcleo familiar tenga hasta cinco años de edad, las familias podrán reafiliarse al Sistema al término de su vigencia, bajo el procedimiento de reafiliación simplificada que se establece en el punto 24, inciso b, de estos lineamientos. Para tales efectos, el Sistema de Administración de Padrón emitirá de manera automática un aviso sobre el procedimiento de reafiliación antes mencionado, que se enviará al domicilio de las familias registrado en el Padrón Nacional de Beneficiarios.

Numeral adicionado DOF 22-12-2005

PRINCIPIO DE SOLIDARIDAD SOCIAL

11. De conformidad con la Ley, las cuotas familiares no serán objeto de devolución en ninguna circunstancia, ni podrán aplicarse a años subsecuentes en el caso de suspensión temporal de los beneficios de la Protección Social en Salud.

RECIBOS POR LA RECEPCIÓN DE LAS CUOTAS

12. Los Regímenes Estatales deberán entregar a los beneficiarios el original del recibo foliado que ampare la cuota familiar pagada, en los casos de los deciles I y II -sujetos al régimen no contributivo- no será necesario cumplir con este requisito.

13. Los recibos que se expidan deberán estar foliados de manera secuencial y deberán contener además del monto de la cantidad pagada, la siguiente información:

- a. Imagen institucional del Sistema,
- b. Número de folio,
- c. La identificación de que es un recibo que ampara la cuota familiar,
- d. Nombre y domicilio del titular,
- e. Fecha y lugar de expedición,
- f. Periodo de vigencia que ampara el pago,
- g. Sello y firma de quien recibe.

14. Derogado

Numeral derogado DOF 18-10-2011

15. Se considerarán como recibos por la recepción de cuotas, aquellos otros documentos a los que la Comisión les otorgue tal carácter.

CAPITULO VI**INFORMACIÓN SOBRE EL MANEJO Y DESTINO DE LAS CUOTAS FAMILIARES****DESTINO DE LOS RECURSOS**

1. En términos de la Ley, las cuotas familiares se recibirán, administrarán y aplicarán por los Servicios Estatales de Salud a través de los Regímenes Estatales.
2. Para garantizar el adecuado ejercicio de las cuotas familiares, los Regímenes Estatales deberán realizar una planeación anual prospectiva de su recaudación y uso.
3. La programación del destino de los recursos de las cuotas familiares deberá considerar únicamente el abasto de medicamentos, la adquisición de equipo médico y otros insumos para la salud necesarios para el Sistema, priorizando los servicios contenidos en el CAUSES. En el caso que el equipo médico se encuentre considerado en el plan maestro de infraestructura, deberá además cumplir con éste.
4. En los reportes que entreguen los Regímenes Estatales a la Comisión se deberán describir los recursos ejercidos, así como los comprometidos a la fecha de su emisión.

CAPITULO VII**DEL PADRÓN DE BENEFICIARIOS DEL SISTEMA****INTEGRACIÓN DEL PADRÓN****1. I. Corresponde a los Regímenes Estatales:**

- a) Integrar y administrar el Padrón de beneficiarios del Sistema con la adopción de las responsabilidades y manejo que se establecen en los presentes Lineamientos.
- b) Verificar que la incorporación de los beneficiarios al Padrón sea a partir de la presentación de la solicitud y previo cumplimiento de los requisitos legales y reglamentarios.
- c) Asegurar que la información que se integre o capture a la base de datos contenga los elementos comprendidos en el artículo 50 del Reglamento, así como la información identificada en la CECASOEH, definida en estos Lineamientos, la evaluación del nivel socioeconómico de las familias, la cuota familiar establecida y su vigencia, entre otros.
Inciso modificado DOF 18-10-2011
- d) Utilizar, para la incorporación de la información de las familias beneficiarias al Padrón, la plataforma informática del Sistema de Administración del Padrón que provea la Comisión y conforme su instructivo técnico, así como adoptar las actualizaciones o nuevas versiones de dicho sistema, motivadas por mejoras a los procesos o cumplimiento a nuevas disposiciones en materia de afiliación de beneficiarios.
- e) Responsabilizarse de la información del Padrón y de la incorporada al Sistema de Administración del Padrón y adoptar las medidas necesarias para verificar periódicamente sus contenidos y su veracidad, función que recaerá en el área de administración del padrón.

II. Corresponde a la Comisión:

- a) Integrar el Padrón nacional a partir de la información contenida en los padrones de los Regímenes Estatales que componen el Sistema.
- b) Proveer el Sistema de Administración del Padrón a los Regímenes Estatales para que incorporen mediante dispositivos computacionales, la información de las familias afiliadas al Sistema, lo que permitirá integrar el Padrón nacional con parámetros homogéneos y acorde con los criterios de afiliación indicados en estos Lineamientos.
- c) Reorientar, en términos de la Ley y el Reglamento, la transferencia de los recursos federales en las entidades federativas que no hayan alcanzado la meta convenida cada año en el Acuerdo de Coordinación suscrito para la implantación del Sistema en cada entidad federativa, así como, en su caso, autorizar el cumplimiento de la meta en un mes posterior a petición formal de los Regímenes Estatales.

VALIDACIÓN DEL PADRÓN

2. Los Regímenes Estatales serán responsables de verificar la información proporcionada por los solicitantes de incorporación al Padrón.
3. Como actividad previa, los Regímenes Estatales deberán adoptar medidas para que los operadores de los MAO integren la información de las familias apegándose a la documentación fuente proporcionada por las familias, teniendo especial cuidado en la captura correcta de folio, nombres de los beneficiarios, CURP y demás datos que complementan el Padrón. Para ello, se deberán establecer mecanismos de verificación aleatoria de documentación fuente contra registros en base de datos, para medir calidad y pulcritud en la captura y acoger mecanismos correctivos en caso necesario.
4. Los Regímenes Estatales realizarán la validación inicial del Padrón con base a la herramienta de validación integrada al Sistema de Administración del Padrón, previo a su envío a la Comisión, considerando al menos los siguientes lineamientos de control de los registros de la base de datos:
 - a) Verificar la inexistencia de folios duplicados y, en su caso, corregirlos.

b) Comprobar que las homonimias de titulares, correspondan a personas diferentes, a partir de los datos adicionales de la familia relativos a domicilio e integrantes.

c) Corroborar que la aportación familiar corresponda al decil de ingreso en el que fue ubicada la familia, producto de la aplicación de la CECASOEH y al período de la aportación cubierta por la familia.

d) Verificar que las familias estén referenciadas a una unidad médica de adscripción.

Inciso modificado DOF 18-10-2011

e) Revisar que todas las familias pertenezcan a una localidad del catálogo integrado en el Sistema de Administración del Padrón.

f) Conciliar las cifras de familias incorporadas por cada uno de los MAO que operan en el Estado, para que sean idénticas a las integradas al Padrón, asegurando así la atención médica de todos los beneficiarios.

g) Verificar que los integrantes de la familia incorporados al Sistema, cuenten con la información correspondiente al Registro Biométrico y la Consulta Segura.

Inciso adicionado DOF 18-10-2011

5. En aspectos de validación del Padrón, los Regímenes Estatales deberán adoptar las medidas de control que se identifiquen y las que establezca la Comisión para mejorar los procesos.

ENVÍO Y RECEPCIÓN DE LA BASE DE DATOS

6. Los Regímenes Estatales a través de sus áreas de administración del padrón, remitirán su base de datos previamente validada de forma mensual, mediante conexión en línea a la Dirección General de Afiliación y Operación.

La información biométrica y la referente a la Consulta Segura, será enviada a la Comisión conforme a las disposiciones que la misma emita como criterios o lineamientos de operación.

Numeral modificado DOF 18-10-2011

7. El envío de la base de datos se realizará a través de la estructura y medios informáticos que prevea la Comisión a partir del Sistema de Administración del Padrón y, en su caso, a través de los medios magnéticos alternativos cuando exista algún impedimento circunstancial.

8. La Comisión, realizará una segunda validación de la base de datos remitida por los Regímenes Estatales, a partir de la herramienta de validación integrada en el Sistema de Administración del Padrón. En el caso de detectar inconsistencias, las remitirá para su corrección a los Regímenes Estatales, para que éstos realicen las adecuaciones pertinentes a los registros.

9. Los Regímenes Estatales tendrán un máximo de dos días naturales para realizar las correcciones a los registros que procedan y los reenviará a la Comisión, la cual revisará para constatar los ajustes correspondientes e incorporarlos al cierre definitivo del mes en curso. En el supuesto de que algunos registros mantuvieran las inconsistencias detectadas originalmente, no procederán para efectos del cierre definitivo y trámite de recursos del mes vigente, y se reenviarán a los Regímenes Estatales para corregir e integrarlos al siguiente mes o para su baja definitiva del padrón.

Numeral modificado DOF 18-10-2011

INFORMACIÓN DEFINITIVA

10. La información definitiva del Padrón del mes en turno, será la del cierre autorizado por la Comisión, misma que turnará a los Regímenes Estatales. Por lo tanto, la información oficial que se proporcione por los Regímenes Estatales deberá desprenderse de dicho cierre.

11. Con el cierre definitivo, dentro de los quince días hábiles del mes subsecuente, la Comisión procederá a iniciar el trámite para la transferencia de las aportaciones federales por las familias afiliadas al Sistema.

INCIDENCIAS AL PADRÓN

12. Los Regímenes Estatales podrán realizar ajustes a los datos de los beneficiarios a petición de éstos, por la detección de registros incorrectos en valoraciones que se realicen a la base de datos contra los expedientes en custodia de los propios Regímenes Estatales, por la evaluación que ordene la Comisión y por producto del cotejo del Padrón solicitada por la Comisión anualmente al Consejo de Salubridad General conforme lo acuerden, contra los padrones de las instituciones de seguridad social y otros esquemas públicos y sociales de atención médica.

En todos los casos, los ajustes deberán estar siempre respaldados con la documentación fuente que corresponda al movimiento de los datos integrados en los expedientes de las familias afiliadas, ya que al realizarse la evaluación o auditoría al Padrón serán solicitados para su corroboración.

13. Para mantener actualizado el Padrón de Beneficiarios, las correcciones e inconsistencias antes referidas se deberán realizar posteriormente al cierre de cada mes y concluir antes del envío de la base de datos del mes subsecuente para el control de una base de datos homogénea. Igualmente, las incidencias al Padrón, podrán ser notificadas mediante aviso en los MAO por los titulares de familia. Estos ajustes serán

realizados por el personal del MAO, previa revisión de la documentación soporte que corresponda conforme al numeral 4 del CAPITULO III de estos Lineamientos. Una vez registrados en el SAP, se deberá generar y entregar al titular de familia una nueva Póliza de afiliación.

Numeral modificado DOF 19-12-2011

RESGUARDO, ACCESO Y CONTROL DEL PADRÓN

14. Los Regímenes Estatales, una vez declarado el cierre oficial de afiliación del periodo correspondiente por la Comisión, procederán a:

a) Respaldo la información del Padrón de cierre mensual y realizar al menos dos respaldos adicionales en disco compacto informáticamente protegido u otros dispositivos de almacenamiento existentes en el mercado alternos al integrado al equipo de cómputo, en donde el responsable del área de administración del padrón acopia la información de la base de datos, para asegurar la recuperación integral de la información en caso de una eventualidad. Para ello se deberán de adoptar las medidas de control de condiciones ambientales necesarias, establecidas por los proveedores de estos insumos para su cuidado, manejo y conservación.

b) Realizar el respaldo de la base de datos previo a cada cambio de versión del Sistema de Administración del Padrón, para asegurar su recuperación e integridad de la información.

c) Efectuar la actualización del Sistema de Administración del Padrón a partir de las versiones que libere la Comisión y asegurar que la integración de la información se realice con la versión actualizada.

d) Resguardar el Padrón del cierre de cada mes una vez oficializado por la Comisión, a efecto de preservar el récord histórico por cada periodo, ya que será el medio reconocido de sustento a la solicitud de transferencia de los recursos federales, así como soporte de los informes oficiales de los Servicios Estatales de Salud como de los propios Regímenes Estatales.

e) Adoptar las medidas de recuperación de información del Padrón en el caso de siniestros tales como: terremotos, inundaciones, incendios u otros que pudieran afectar la integridad de los respaldos de información de la base de datos, seleccionando un lugar físico alternativo de almacenamiento de los respaldos del Padrón al lugar de adscripción, a efecto de asegurar su recuperación integralmente.

Para ese efecto, se turnarán a tal lugar de almacenaje al menos dos discos compactos con el respaldo de la información por cada mes de cierre de Padrón. El acceso a este lugar alternativo deberá recaer en el responsable del Régimen Estatal y el titular del área de administración de padrón para asegurar la información confidencial depositada.

CONFIDENCIALIDAD Y DIFUSIÓN DE INFORMACIÓN DEL PADRÓN

15. El Padrón estará sujeto a las normas de confidencialidad en los términos previstos en el Título Primero, Capítulo III de la Ley Federal de Transparencia y Acceso a la Información Pública Gubernamental (Ley de Transparencia), y a los artículos relativos de la Ley de Información Estadística y Geográfica, así como a los siguientes criterios:

Los Regímenes Estatales deberán mantener los datos personales bajo la política de confidencialidad y estricto resguardo, estableciendo para ello los candados informáticos necesarios, para que su acceso sea restringido sólo a personal autorizado, obligación que recaerá en el titular del Régimen Estatal auxiliado por el responsable del área de administración del padrón. Los candados para acceder al equipo que resguarda el Padrón, serán mediante claves confidenciales que sólo deberán conocer los responsables autorizados antes aludidos.

La Comisión a partir del Padrón validado de las entidades estatales, es responsable de integrar y resguardar el Padrón nacional, estableciendo las medidas necesarias para proteger la información confidencial y el acceso a la misma. Asimismo, adoptará las medidas necesarias para el respaldo de la información en medios de almacenamiento alternos al equipo de cómputo seleccionado para albergar la información del Padrón. En el caso de siniestros, la Comisión podrá recuperar la información directamente de los Regímenes Estatales en un plazo no mayor a cinco días hábiles.

EVALUACIÓN DEL PADRÓN

16. La Comisión tendrá la facultad de ordenar las evaluaciones que considere pertinentes a los padrones de beneficiarios de los Regímenes Estatales para verificar el cumplimiento de lo dispuesto en la Ley, en su Reglamento y en estos Lineamientos, así como para establecer estrategias y líneas de acción para mejorar la integración, protección y calidad de la información.

Los Regímenes Estatales deberán adoptar las recomendaciones y líneas estratégicas que emanen de la evaluación que ordene la Comisión y cumplirlas en los tiempos que se establezcan de común acuerdo en las minutas de trabajo.

COTEJO

17. La Comisión solicitará anualmente al Consejo de Salubridad General, conforme lo acuerden, la realización del cotejo del Padrón contra los padrones de las instituciones de seguridad social y esquemas públicos y sociales de atención médica. El Consejo de Salubridad General podrá contratar servicios especializados para el cotejo de padrones, cubriendo dichos servicios con cargo a los recursos del Sistema.

18. Del dictamen del cotejo que genere el Consejo de Salubridad General y turne a la Comisión, procederá a la cancelación de los beneficios del Sistema de las familias o alguno de sus integrantes, según corresponda, que se encuentren registradas en alguno de los padrones de las instituciones de seguridad social y otros esquemas públicos y sociales de atención médica, notificando a los Regímenes Estatales de la cancelación de los registros correspondientes en su base de datos, mismos que deberán reflejarse en los siguientes envíos de información del Padrón sin que medie resolución alguna.

CAPITULO VIII

DISPOSICIONES FINALES

DE LA DIFUSIÓN

1. Los Regímenes Estatales serán responsables de poner a disposición del público en general, los presentes Lineamientos y los procedimientos que deriven de ellos, mediante folletos, medios masivos de comunicación e Internet, a través de la página www.salud.gov.mx.

DE LA VIGILANCIA Y CUMPLIMIENTO

2. La Comisión vigilará el cumplimiento de la aplicación de los presentes Lineamientos y dictará las disposiciones operativas a que haya lugar.

DE LAS QUEJAS, SUGERENCIAS Y DENUNCIAS

3. Las quejas y sugerencias sobre las actividades y funciones de prestadores de servicios del Sistema, serán canalizadas en el centro de atención telefónica en el número 01 800 de la Secretaría o bien a través de los MAO.

4. En caso que alguna queja o denuncia revista actos que impliquen responsabilidad administrativa de funcionarios públicos, se atenderá conforme a lo dispuesto en la Ley Federal de Responsabilidades Administrativas de los Servidores Públicos.

DE LOS CASOS NO PREVISTOS Y CRITERIOS DE OPERACIÓN

5. La Comisión emitirá los lineamientos o criterios específicos para la implementación y operación del SINOS, que deberán observar los Regímenes Estatales, y de ser el caso, establecerán la coordinación con los Servicios Estatales de Salud.

Numeral modificado DOF 18-10-2011

6. La Secretaría de Salud, a través de la Comisión, resolverá aquellos casos no previstos en los presentes Lineamientos, de conformidad con las disposiciones jurídicas aplicables.

Numeral modificado DOF 18-10-2011

TRANSITORIOS

PRIMERO. Los presentes Lineamientos entrarán en vigor al día siguiente de su publicación en el Diario Oficial de la Federación.

SEGUNDO. Los Regímenes Estatales, mantendrán vigente la credencial que actualmente emiten para sustentar la incorporación de las familias afiliadas al Sistema, en tanto la Comisión establezca los nuevos criterios de diseño y elaboración de la Credencial TUSALUD.

TERCERO. Para efectos de lo establecido en el punto 16 del capítulo III de estos Lineamientos, los Regímenes Estatales realizarán la afiliación de beneficiarios al Sistema conforme a los siguientes periodos de afiliación señalados en el cuadro que se incluye a continuación, hasta en tanto se instaure la afiliación permanente y continua por parte de los Regímenes Estatales:

Periodo trimestral Periodo de Afiliación-Reafiliación

Inicio de la Vigencia Término de la vigencia

I 1 al 31 de diciembre (año anterior)

1 de enero 31 de diciembre

II 1 al 31 de marzo 1 de abril 31 de marzo (año siguiente)

III 1al 30 de junio 1 de julio 30 de junio (año siguiente)

IV 1 al 30 de septiembre 1 de octubre 30 de septiembre (año siguiente)

El desarrollo anticipado del proceso de afiliación no implica ajustes o modificación a los periodos de inicio y término de vigencia de las familias afiliadas al Sistema.

CUARTO. La Comisión deberá actualizar la CECASOEH en un plazo que no exceda de un año a partir de la publicación de los presentes Lineamientos, según los criterios establecidos en las legislaciones aplicables, misma que se difundirá a los Regímenes Estatales para su observación.

QUINTO. En la determinación de las cuotas familiares vigentes, se establecieron como base los criterios siguientes:

a) Los Lineamientos emitidos por el Comité Técnico de Medición de la Pobreza del Gobierno Federal para conocer los requerimientos mínimos necesarios de un hogar;

b) En protección financiera en Salud, el parámetro de la Organización Mundial de la Salud (OMS), aplicado para el caso de México, sobre el gasto catastrófico, y

c) La Encuesta Nacional de Ingresos y Gastos de los Hogares en curso.

SEXTO. De conformidad con lo establecido en el Capítulo VII de estos Lineamientos, para el envío recepción continuo de las bases de datos de los Regímenes Estatales, la Comisión deberá realizar las adecuaciones a la plataforma informática que soporte la operación del Sistema. En tanto, serán aplicables los criterios de envío y recepción trimestral de la base de datos conforme al cuadro siguiente:

Calendario del proceso de envío y validación de base de datos

Trimestre Envío base de datos por los Regímenes Estatales

Revisión por la Comisión y envío de registros inconsistentes

Reenvío de Base de datos con correcciones a casos inconsistentes por los Regímenes Estatales

I 1 al 15 enero 16 al 31 de enero 1 al 15 febrero

II 1 al 15 abril 16 al 30 de abril 1 al 15 mayo

III 1 al 15 de julio 16 al 31 de julio 1 al 15 agosto

IV 1 al 15 de octubre 16 al 31 de octubre 1 al 15 noviembre

La Comisión podrá autorizar a los Regímenes Estatales la ampliación de los periodos considerando el número de familias a afiliar.

Los presentes Lineamientos se expiden en México, Distrito Federal, el primero de julio de dos mil cuatro.-

El Secretario de Salud, Julio José Frenk Mora.- Rúbrica.

ARTÍCULOS TRANSITORIOS DE MODIFICACIONES Y ADICIONES A LOS LINEAMIENTOS

ADICIONES A LOS LINEAMIENTOS PARA LA AFILIACIÓN, OPERACIÓN, INTEGRACIÓN DEL PADRÓN NACIONAL DE BENEFICIARIOS Y DETERMINACIÓN DE LA CUOTA FAMILIAR DEL SISTEMA DE PROTECCIÓN SOCIAL EN SALUD.

Publicado en el Diario Oficial de la Federación el 22 de diciembre de 2005

ÚNICO.- Se adicionan los puntos 10 Bis 1 y 10 Bis 2 al apartado de Disposiciones Especiales del Capítulo V de los Lineamientos para la Afiliación, Operación, Integración del Padrón Nacional de Beneficiarios y Determinación de la Cuota Familiar del Sistema de Protección Social en Salud, para quedar como sigue:

...

TRANSITORIOS

PRIMERO. El presente ordenamiento jurídico entra en vigor al día siguiente de su publicación en el Diario Oficial de la Federación.

SEGUNDO. La incorporación de las familias susceptibles de incorporarse al régimen no contributivo que se indica en este ordenamiento estará sujeta a la disponibilidad presupuestal, a las metas de afiliación que establece el Transitorio Octavo del Decreto por el que se reforma y adiciona la Ley General de Salud, publicado en el Diario Oficial de la Federación el 15 de mayo de 2003, así como al Anexo II del Acuerdo de Coordinación para la ejecución del Sistema de Protección Social en Salud suscrito con las entidades federativas.

El presente ordenamiento jurídico se emite en México, Distrito Federal, el doce de septiembre de dos mil cinco.- El Secretario de Salud, Julio Frenk Mora.- Rúbrica.

MODIFICACIÓN A LOS LINEAMIENTOS PARA LA AFILIACIÓN, OPERACIÓN, INTEGRACIÓN DEL PADRÓN NACIONAL DE BENEFICIARIOS Y DETERMINACIÓN DE LA CUOTA FAMILIAR DEL SISTEMA DE PROTECCIÓN SOCIAL EN SALUD

Publicado en el Diario Oficial de la Federación el 27 de junio de 2006

ÚNICO.- Se modifica en el punto 1 del Capítulo I de los Lineamientos para la afiliación, operación, integración del padrón nacional de beneficiarios y determinación de la cuota familiar del Sistema de Protección Social en Salud, la denominación del Catálogo de Servicios Esenciales de Salud (CASES), para quedar como Catálogo Universal de Servicios de Salud (CAUSES).

TRANSITORIOS

PRIMERO.- La presente modificación entrará en vigor al día siguiente de su publicación en el Diario Oficial de la Federación.

SEGUNDO.- Las referencias hechas al Catálogo de Servicios Esenciales de Salud (CASES), en los ordenamientos jurídicos o instrumentos consensuales de otra naturaleza, se entenderán hechas a partir de la entrada en vigor de las presentes modificaciones, al Catálogo Universal de Servicios de Salud (CAUSES).

Dado en la Ciudad de México, Distrito Federal, a los cinco días del mes de junio de dos mil seis.- El Secretario de Salud, Julio José Frenk Mora.- Rúbrica.

ACUERDO QUE MODIFICA A LOS LINEAMIENTOS PARA LA AFILIACIÓN, OPERACIÓN, INTEGRACIÓN DEL PADRÓN NACIONAL DE BENEFICIARIOS Y DETERMINACIÓN DE LA CUOTA FAMILIAR DEL SISTEMA DE PROTECCIÓN SOCIAL EN SALUD

Publicado en el Diario Oficial de la Federación el 10 de junio de 2010

PRIMERO.- Se modifica el numeral 7 del Capítulo V de los Lineamientos para la Afiliación, Operación, Integración del Padrón de Beneficiarios y determinación de la Cuota Familiar del Sistema de Protección Social en Salud, publicados en el Diario Oficial de la Federación el 15 de abril de 2005 y modificado mediante diverso publicado en el mismo órgano oficial de difusión el 27 de junio de 2006, para quedar como sigue:

7. Los Regímenes Estatales aplicarán las cuotas que se encuentren en vigor al momento de la afiliación de las familias y bajo ninguna circunstancia podrán aplicar exenciones o diferimiento de pago que no estén indicadas en las disposiciones jurídicas aplicables. Asimismo, no podrán solicitar, bajo ninguna circunstancia, al titular de la familia un desembolso monetario mayor a la cuota familiar que les corresponda según el decil de ingreso en que se ubiquen conforme sea determinado con base en la CECASOEH.

TRANSITORIO

UNICO.- El presente Acuerdo entrará en vigor al día siguiente de su publicación en el Diario Oficial de la Federación.

México, Distrito Federal, a 28 de mayo de 2010.- El Secretario de Salud, José Angel Córdova Villalobos.-
Rúbrica.

ACUERDO QUE REFORMA, ADICIONA Y DEROGA DIVERSAS DISPOSICIONES DE LOS LINEAMIENTOS PARA LA AFILIACION, OPERACION, INTEGRACION DEL PADRON NACIONAL DE BENEFICIARIOS Y DETERMINACION DE LA CUOTA FAMILIAR DEL SISTEMA DE PROTECCION SOCIAL EN SALUD

Publicado en el Diario Oficial de la Federación el 18 de octubre de 2011

UNICO.- Se reforman la denominación y el numeral 1 del CAPITULO 1; el numeral 9 del CAPITULO III; los numerales 1 fracción I, inciso c); 4, inciso d), 6, 9, 11 y 13 del CAPITULO VII; **se adicionan** los numerales 9 Bis 1, 9 Bis 2, 9 Bis 3, 9 Bis 4, 9 Bis 5 y 24 Bis del CAPITULO III, el inciso g) al numeral 4 del CAPITULO VII y el apartado "De los casos no previstos" con los numerales 5 y 6 al CAPITULO VIII, y **se derogan** el apartado de "Credencialización" del CAPITULO III que comprende los numerales 25 a 28 y el numeral 14 del CAPITULO V de los Lineamientos para la Afiliación, Operación, Integración del Padrón Nacional de Beneficiarios y Determinación de la Cuota Familiar del Sistema de Protección Social en Salud, para quedar como sigue:

...

TRANSITORIOS

PRIMERO. El presente Acuerdo entrará en vigor al día siguiente de su publicación en el Diario Oficial de la Federación.

SEGUNDO. La Comisión Nacional de Protección Social en Salud, deberá emitir los criterios de gasto para la implementación y operación del Sistema Nominal en Salud, conforme al presupuesto autorizado y señalado en el Anexo IV del Acuerdo de Coordinación para la ejecución del Sistema de Protección Social en Salud en cada Entidad Federativa a que se refiere el artículo 77 bis 6 de la Ley General de Salud y en la normatividad que resulte aplicable en materia de adquisiciones.

TERCERO. A efecto de garantizar que todos los afiliados al Sistema de Protección Social en Salud cuenten con los beneficios del Sistema Nominal en Salud, los Regímenes Estatales en coordinación con los Servicios Estatales de Salud deberán establecer, durante el presente ejercicio fiscal, los mecanismos y las acciones necesarias para su puesta en marcha en cada circunscripción territorial. A partir del 1 de enero de 2012, y en tanto se logra implementar en su totalidad en las entidades federativas, así como en el Distrito Federal, los afiliados al Sistema de Protección Social en Salud, deberán tener acceso gradual a los beneficios del Sistema Nominal en Salud, conforme a los lineamientos o criterios específicos que emita la Comisión.

México, Distrito Federal, a doce de octubre de dos mil once.- El Secretario de Salud, Salomón Chertorivski Woldenberg.- Rúbrica.

ACLARACION AL ACUERDO POR EL QUE SE REFORMAN, ADICIONAN Y DEROGAN DIVERSAS DISPOSICIONES DE LOS LINEAMIENTOS PARA LA AFILIACION, OPERACION, INTEGRACION DEL PADRON NACIONAL DE BENEFICIARIOS Y DETERMINACION DE LA CUOTA FAMILIAR DEL SISTEMA DE PROTECCION SOCIAL EN SALUD, PUBLICADO EL 18 DE OCTUBRE DE 2011 EN EL DIARIO OFICIAL DE LA FEDERACION.

Publicado en el Diario Oficial de la Federación el 19 de diciembre de 2011

En el CAPITULO III, AFILIACION Y REAFILIACION del Acuerdo por el que se reforman, adicionan y derogan diversas disposiciones de los lineamientos para la afiliación, operación, integración del Padrón Nacional de Beneficiarios y determinación de la cuota familiar del Sistema de Protección Social en Salud, página 23, de la Tercera Sección del Diario Oficial de la Federación:

...

En el CAPITULO VII, DEL PADRON DE BENEFICIARIOS DEL SISTEMA del Acuerdo por el que se reforman, adicionan y derogan diversas disposiciones de los lineamientos para la afiliación, operación, integración del Padrón Nacional de Beneficiarios y determinación de la cuota familiar del Sistema de Protección Social en Salud, página 24, de la Tercera Sección del Diario Oficial de la Federación:

...

En el apartado de TRANSITORIOS del Acuerdo por el que se reforman, adicionan y derogan diversas disposiciones de los lineamientos para la afiliación, operación, integración del Padrón Nacional de Beneficiarios y determinación de la cuota familiar del Sistema de Protección Social en Salud, página 24, de la Tercera Sección del Diario Oficial de la Federación:

México, Distrito Federal, a los doce días del mes de diciembre de dos mil once.- El Secretario de Salud, **Salomón Chertorivski Woldenberg**.- Rúbrica.

ANEXO 13. Acuerdo por el cual se establece un nuevo supuesto para considerar a las familias que se afilien al Sistema de Protección Social en Salud bajo el Régimen no Contributivo, publicado el 29 de febrero de 2008.

JOSE ÁNGEL CÓRDOVA VILLALOBOS, con fundamento en los artículos 1, 2, 26 y 39 fracciones I, VI y VII de la Ley Orgánica de la Administración Pública Federal; 3, fracción II Bis, 13 apartado A, fracción VII Bis, 77 Bis 1, 77 Bis 5 inciso A), fracción VI, 77 Bis 25 de la Ley General de Salud; 127 del Reglamento de la Ley General de Salud en Materia de Protección Social en Salud; y 6 y 7 fracción XVI del Reglamento Interior de la Secretaría de Salud.

CONSIDERANDO

Que el artículo 4 de la Constitución Política de los Estados Unidos Mexicanos garantiza que toda persona tiene derecho a la protección de la salud, por lo que con fecha 15 de mayo de 2003 se publicó en el Diario Oficial de la Federación la reforma y adición a la Ley General de Salud, que permitió crear el Sistema de Protección Social en Salud, como un mecanismo por el cual el Estado garantiza el acceso efectivo, oportuno, de calidad, sin desembolso al momento de utilización y sin discriminación a los servicios médico-quirúrgicos, farmacéuticos y hospitalarios que satisfagan de manera integral las necesidades de salud.

Que con fecha 5 de abril de 2004, se publicó en el Diario Oficial de la Federación el Reglamento de la Ley General de Salud en Materia de Protección Social en Salud, el cual tiene por objeto regular el Sistema que se establece en el Título Tercero Bis de la Ley General de Salud.

Que el Plan Nacional de Desarrollo 2007-2012 señala como uno de sus objetivos y estrategias consolidar la reforma financiera para hacer efectivo el acceso universal a intervenciones esenciales de atención médica, empezando por los niños, en virtud de tratarse del futuro de nuestro país, garantizando la cobertura en servicios de salud a los niños nacidos a partir del 1 de diciembre de 2006, a través del Seguro Universal de Salud para Niños -Seguro Médico para una Nueva Generación-, que es una nueva vertiente del Sistema de Protección Social en Salud, por el cual se busca que todos los niños estén protegidos de los principales padecimientos que se presentan en los primeros cinco años de vida, sobre todo en el primer año, que es cuando ocurre el mayor número de muertes en la infancia.

Que desde el inicio de las gestiones del actual Gobierno Federal, existió el compromiso de lograr que una nueva generación de mexicanos viva mejor, para lo cual se requiere elevar el nivel de salud de los mexicanos a través de la modalidad de seguro público en salud que se encuentre al alcance de la población. En ese sentido, una vez analizadas las opciones para que los niños no derechohabientes de seguridad social, desde su nacimiento contaran con un seguro que protegiera eficazmente su salud, se concluyó que el Sistema de Protección Social en Salud, era el vehículo idóneo para su consecución.

Que la Ley Orgánica de la Administración Pública Federal confiere facultades a la Secretaría de Salud para planear, normar, coordinar y evaluar el Sistema Nacional de Salud y proveer la adecuada participación de las dependencias y entidades públicas que presten servicios de salud, a fin de asegurar el cumplimiento del derecho a la protección de la salud; por lo que la planeación y regulación del Sistema Nacional de Salud debe fundarse en criterios de eficiencia, a efecto de que sea de mayor utilidad y comodidad para los usuarios de los servicios de salud.

Que el 21 de febrero de 2007 se publicó en el Diario Oficial de la Federación, el Acuerdo por el cual se establecen las disposiciones relativas a la vigencia de derechos de las familias con al menos un niño nacido en territorio nacional a partir del 1 de diciembre de 2006 que sean incorporados al Sistema de Protección Social en Salud, así como a la aplicación de recursos que por concepto de cuota social y aportaciones solidarias efectuarán los gobiernos federal, estatal y del Distrito Federal.

Por lo anterior, y tomando en consideración las demandas de la población, así como aquellos aspectos que se han presentado en la operación del Sistema de Protección Social en Salud en cuanto a las coberturas adicionales del Seguro Universal de Salud para Niños -Seguro Médico para una Nueva Generación- se ha detectado la necesidad de realizar las acciones necesarias para proteger efectivamente la salud de todos los niños mexicanos nacidos a partir del 1 de diciembre del 2006, especialmente en cuanto a la merma que en muchas de las ocasiones presenta la economía familiar al presentarse alguna enfermedad de alto costo; ello aunado a la existencia de niños mexicanos nacidos fuera del territorio nacional, pero residentes en el mismo, y considerando lo dispuesto en el artículo 127 del Reglamento de la Ley General de Salud en materia de Protección Social en Salud, he tenido a bien expedir el siguiente:

ACUERDO POR EL CUAL SE ESTABLECE UN NUEVO SUPUESTO PARA CONSIDERAR A LAS FAMILIAS QUE SE AFILIEEN AL SISTEMA DE PROTECCIÓN SOCIAL EN SALUD BAJO EL RÉGIMEN NO CONTRIBUTIVO

PRIMERO.- El presente Acuerdo tiene por objeto establecer un nuevo supuesto en virtud del cual serán consideradas dentro del régimen no contributivo a aquellas familias que cuenten con al menos un niño mexicano nacido a partir del 1 de diciembre de 2006 al momento de incorporarse al Sistema de Protección Social en Salud.

SEGUNDO.- Se considerarán dentro del régimen no contributivo a aquellas familias con al menos un niño mexicano nacido a partir del 1 de diciembre de 2006, que derivado de la aplicación de la evaluación socioeconómica a que se refieren los artículos 77 Bis 25 de la Ley General de Salud y 122 y 124 al 127 del Reglamento de la Ley General de Salud en Materia de Protección Social en Salud, se ubiquen en los deciles I a VII de la distribución de ingreso.

TERCERO.- A las familias con al menos un niño mexicano nacido a partir del 1 de diciembre de 2006, les será aplicable lo previsto en el Acuerdo por el cual se establecen las disposiciones relativas a la vigencia de derechos de las familias con al menos un niño nacido en territorio nacional a partir del 1 de diciembre de 2006 que sean incorporados al Sistema de Protección Social en Salud, así como a la aplicación de recursos que por concepto de cuota social y aportación solidarias efectuarán los gobiernos federal, estatal y del Distrito Federal, publicado el día 21 de febrero de 2007 en el Diario Oficial de la Federación.

CUARTO.- Las familias que se incorporen al Sistema de Protección Social en Salud bajo el régimen no contributivo por motivo de este nuevo supuesto, deberán aportar la cuota familiar que corresponda a su decil de ingresos, si al momento de su reafiliación al Sistema de Protección Social en Salud no cuentan con al menos un niño menor de cinco años de edad.

TRANSITORIO

ÚNICO.- El presente Acuerdo entrará en vigor el primer día calendario del mes siguiente al de su publicación en el Diario Oficial de la Federación.

México, Distrito Federal, a dieciocho de febrero de dos mil ocho.- El Secretario de Salud, José Ángel Córdova Villalobos.- Rúbrica.

ANEXO 14 Partidas de Gasto para el Apoyo económico a los SESA por incremento en la demanda de servicios.

Núm.	Partidas de Gasto	
1	11301	Sueldos base
2	12101	Honorarios
3	12201	Sueldos base al personal eventual
4	21101	Materiales y útiles de oficina
5	21201	Materiales y útiles de impresión y reproducción
6	21401	Materiales y útiles para el procesamiento en equipos y bienes informáticos
7	21501	Material de apoyo informativo
8	21601	Material de limpieza
9	22102	Productos alimenticios para personas derivado de la prestación de servicios públicos en unidades de salud, educativas, de readaptación social
10	22301	Utensilios para el servicios de alimentación
11	24201	Cemento y productos de concreto
12	24301	Cal, yeso y productos de yeso

13	24401	Madera y productos de madera
14	24501	Vidrio y productos de vidrio
15	24601	Material eléctrico y electrónico
16	24701	Artículos metálicos para la construcción
17	24801	Materiales complementarios
18	24901	Otros materiales y artículos de construcción y reparación
19	25101	Productos químicos básicos
20	25301	Medicinas y productos farmacéuticos
21	25401	Materiales, accesorios y suministros médicos
22	25501	Materiales, accesorios y suministros de laboratorio
23	25901	Otros productos químicos
24	26105	Combustibles, lubricantes y aditivos para maquinaria, equipo de producción y servicios administrativos
25	27101	Vestuario y uniformes
26	27501	Blancos y otros productos textiles, excepto prendas de vestir
27	29101	Herramientas menores
28	29201	Refacciones y accesorios menores de edificios
29	29301	Refacciones y accesorios menores de mobiliario y equipo de administración, educacional y recreativo
30	29401	Refacciones y accesorios para equipo de cómputo
31	29501	Refacciones y accesorios menores de equipo e instrumental médico y de laboratorio
32	29801	Refacciones y accesorios menores de maquinaria y otros equipos
33	31101	Servicio de energía eléctrica
34	31201	Gas
35	31301	Servicio de agua
36	32301	Arrendamiento de equipo y bienes informáticos
37	32601	Arrendamiento de maquinaria y equipo
38	33303	Servicios relacionados con certificación de procesos
39	33603	Impresiones de documentos oficiales para la prestación de servicios públicos, identificación, formatos administrativos y fiscales, formas valoradas, certificados y títulos
40	33604	Impresión y elaboración de material informativo derivado de la operación y administración de las dependencias y entidades
41	33901	Subcontratación de servicios con terceros
42	34701	Fletes y maniobras
43	35101	Mantenimiento y conservación de inmuebles
44	35201	Mantenimiento y conservación de mobiliario y equipo de administración
45	35301	Mantenimiento y conservación de bienes informáticos
46	35401	Instalación, reparación y mantenimiento de equipo e instrumental médico y de laboratorio
47	35701	Mantenimiento y conservación de maquinaria y equipo
48	35801	Servicios de lavandería, limpieza e higiene
49	51101	Mobiliario
50	51501	Bienes informáticos
51	51901	Equipo de administración
52	53101	Equipo médico y de laboratorio
53	53201	Instrumental médico y de laboratorio
54	56400	Sistema de aire acondicionado, calefacción y refrigeración industrial y comercial
55	56601	Maquinaria y equipo eléctrico y electrónico
56	62201	Obras de construcción para edificios no habitacionales
57	62202	Mantenimiento y rehabilitación de edificaciones no habitacionales
58	24101	Productos minerales no metálicos