

SEGUNDA SECCION
PODER EJECUTIVO
SECRETARIA DE SALUD

ACUERDO por el que se reforman y adicionan las Reglas de Operación del Programa Fortalecimiento a la Atención Médica para el Ejercicio Fiscal 2016.

Al margen un sello con el Escudo Nacional, que dice: Estados Unidos Mexicanos.- Secretaría de Salud.

JOSÉ RAMÓN NARRO ROBLES, Secretario de Salud, con fundamento en los artículos 39, de la Ley Orgánica de la Administración Pública Federal; 77, de la Ley Federal de Presupuesto y Responsabilidad Hacendaria; 29 y 30, del Presupuesto de Egresos de la Federación para el Ejercicio Fiscal 2016 y 7, fracción XVIII, del Reglamento Interior de la Secretaría de Salud, y

CONSIDERANDO

Que el artículo 4o., párrafo cuarto, de la Constitución Política de los Estados Unidos Mexicanos reconoce el derecho humano que toda persona tiene a la protección de la salud;

Que el Plan Nacional de Desarrollo 2013-2018, en su Meta Nacional México Incluyente, Objetivo 2.3. Asegurar el acceso a los servicios de salud, Estrategia 2.3.3. Mejorar la atención de la salud a la población en situación de vulnerabilidad, prevé como línea de acción, la relativa a fomentar el desarrollo de infraestructura y la puesta en marcha de unidades médicas móviles y su equipamiento en zonas de población vulnerable;

Que el Programa Sectorial de Salud 2013-2018, en su cuarto Objetivo Cerrar las brechas existentes en salud entre diferentes grupos sociales y regiones del país, Estrategia 4.3. Fortalecer los servicios de promoción y atención brindados a la población indígena y otros grupos en situación de vulnerabilidad, prevé como una de sus líneas de acción, la relativa a fortalecer la red de atención primaria a la salud, con énfasis en unidades móviles de salud;

Que el Decreto por el que se crea el Sistema Nacional para la Cruzada contra el Hambre, establece la importancia de implementar acciones transversales, concretas y coordinadas en otros rubros que igualmente inciden en el problema de carencia alimentaria, como son la educación, salud, seguridad social, vivienda e ingreso de las familias, pues en todo caso, el derecho constitucional a una alimentación nutritiva, suficiente y de calidad no se satisface únicamente con la distribución de alimentos, sino que requiere de acciones integrales que coadyuven de manera amplia al abatimiento de la pobreza;

Que en términos de lo dispuesto por el artículo 29, párrafo primero y el Anexo 25, del Presupuesto de Egresos de la Federación para el Ejercicio Fiscal 2016, publicado en el Diario Oficial de la Federación el 27 de noviembre de 2015, el Programa Fortalecimiento a la Atención Médica, estará sujeto a las reglas de operación que se emitan, de conformidad con el artículo 77, de la Ley Federal de Presupuesto y Responsabilidad Hacendaria;

Que el Programa Fortalecimiento a la Atención Médica no se contrapone, afecta o presenta duplicidad con otros programas y acciones del Gobierno Federal, en cuanto a diseño, beneficios, apoyos otorgados y población objetivo;

Que los gastos indirectos del Programa Fortalecimiento a la Atención Médica, para el Ejercicio Fiscal 2016, se ajustarán a lo establecido en el Decreto que establece las medidas para el uso eficiente, transparente y eficaz de los recursos públicos, y las acciones de disciplina presupuestaria en el ejercicio del gasto público, así como para la modernización de la Administración Pública Federal, publicado el 10 de diciembre de 2012, en el Diario Oficial de la Federación y en los Lineamientos para la aplicación y seguimiento de las medidas para el uso eficiente, transparente y eficaz de los recursos públicos, y las acciones de disciplina presupuestaria en el ejercicio del gasto público, así como para la modernización de la Administración Pública Federal, publicados en el Diario Oficial de la Federación el 30 de enero de 2013;

Que acorde con lo anterior, esta Secretaría emitió mediante Acuerdo que se publicó en el Diario Oficial de la Federación el 30 de diciembre de 2015, las Reglas de Operación del Programa Fortalecimiento a la Atención Médica para el Ejercicio Fiscal 2016, y

Que con la finalidad de fortalecer los alcances del mencionado Programa, he tenido a bien expedir el siguiente

ACUERDO

ARTÍCULO PRIMERO. Se **REFORMAN** el apartado de Anexos del Índice, así como los numerales 5.1. Descripción, modalidades de atención y características del Programa, párrafo segundo; 5.4. Criterios de Inclusión; 5.6. Servicios que se otorgan, párrafos primero y tercero; 5.10.2.1. Servicios Estatales de Salud, párrafos tercero y quinto, viñeta novena; 5.10.2.2. Régimen Estatal de Protección Social en Salud; 6.5. Unidades médicas móviles en situación de contingencia; 6.9.2. Perfil del personal, párrafo cuarto, viñetas

décima y décima tercera; 7. Financiamiento, párrafo primero; 7.1.1. Programación, párrafo segundo, así como 7.1.2. Transferencia, párrafo primero, y se **ADICIONA** un párrafo quinto al numeral 7.1.2 Financiamiento, de las Reglas de Operación del Programa Fortalecimiento a la Atención Médica, para el Ejercicio Fiscal 2016, publicadas en el Diario Oficial de la Federación el 30 de diciembre de 2015, para quedar como sigue:

Índice

1. a 10. ...

ANEXOS

Anexo 1 Catálogo Universal de Servicios de Salud 2016.

...

Anexo 3 A Convenio Específico de Colaboración en Materia de Transferencia de Recursos Presupuestarios Federales para la Operación del Programa Fortalecimiento a la Atención Médica.

Anexo 3 B Convenio Específico de Colaboración en Materia de Transferencia de Recursos Presupuestarios Federales del Programa de Fortalecimiento a la Atención Médica, para el Funcionamiento del Centro Operativo para la Atención de Contingencias.

...

...

5.1.- Descripción, modalidades de atención y características del Programa

...

El Programa articula recursos humanos capacitados, medios de transporte, Casas de Salud, recursos materiales (medicamentos, insumos, dispositivos médicos) y recursos tecnológicos, que inciden en un espacio geográfico determinado, a través del establecimiento de rutas de atención que brindan servicios a la población en materia de promoción de la salud, prevención y control de enfermedades, atención de urgencias y algunas intervenciones de hospitalización establecidas en el CAUSES 2016. Asimismo, con la ejecución del Programa se busca la continuidad de la atención a través de la referencia de pacientes a unidades médicas de mayor Capacidad Resolutiva de la REDESS.

...

- ...
- ...
- ...
- ...

...

- ...
- ...
- ...
- ...
- ...
- ...
- ...
- ...
- ...
- ...
- ...
- ...
- ...
- ...
- ...
- ...
- ...
- ...
- ...
- ...

5.4.- Criterios de Inclusión

- Localidades que no tienen cobertura efectiva de servicios de salud, o
- Localidades que por su ubicación geográfica y dispersión poblacional no cuentan con servicios de salud, o

5.10.2.2.- Régimen Estatal de Protección Social en Salud

La CNPSS, a través del REPSS o su equivalente, realizará de manera conjunta con la Coordinación Estatal del Programa las siguientes acciones:

- La definición de la estrategia estatal de difusión del SPSS en las localidades objetivo del Programa;
- La revisión y validación de las rutas programadas por el Coordinador Estatal del Programa;
- El establecimiento de mecanismos para la afiliación o reafiliación de las personas al SPSS y su difusión a la población objetivo del Programa;
- La instrumentación de criterios con el área competente de los SES para la compra de servicios de salud proporcionados por las unidades médicas móviles, y
- El financiamiento a los SES por la prestación de servicios a la población atendida por el Programa.

6.5.- Unidades médicas móviles en situación de contingencia

El Programa, en función a la disponibilidad presupuestaria, podrá destinar recursos humanos y financieros para apoyar en la atención médica preventiva, hospitalaria, prehospitalaria, y de urgencias en situaciones de contingencia, como emergencias epidemiológicas, desastres naturales y concentraciones masivas de población; dichas unidades médicas móviles se coordinarán con los proveedores de servicios a fin de apoyar en la operación temporal de servicios de salud, pudiendo incluir, en función de las circunstancias, el uso de hospitales móviles.

Para efectos de lo anterior, conforme a la disponibilidad presupuestaria y necesidades de operación del Programa, la Secretaría, previa autorización por escrito que otorgue el titular de la DGPLADES, podrá aportar recursos para cubrir, entre otras erogaciones, las comprendidas en los capítulos de gasto siguientes:

- 2000 Materiales y Suministros (2100 Materiales de administración, emisión de documentos y artículos oficiales, 2900 Herramientas, refacciones y accesorios menores).
- 3000 Servicios Generales (3100 Servicios básicos, 3200 Servicios de arrendamiento, 3300 Servicios profesionales, científicos, técnicos y otros servicios, 3400 Servicios financieros bancarios y comerciales, 3500 Servicios de Instalación, reparación, mantenimiento y conservación).

Conforme a la disponibilidad presupuestaria y necesidades de operación del Programa, otros gastos podrán quedar a cargo de la Entidad Federativa.

Asimismo, la DGPLADES, con sujeción a la disponibilidad presupuestaria con la que cuente para tal fin, autorizará el presupuesto para la operación del COPAC.

En los periodos en que las unidades médicas móviles destinadas a cubrir contingencias no estén trabajando en esa modalidad, deberán sujetarse a lo que disponga la DGPLADES.

Las unidades médicas móviles de apoyo a contingencias se trasladarán a los estados de la República Mexicana, para brindar los servicios otorgados por el COPAC, previa autorización por escrito del Director General de Planeación y Desarrollo en Salud.

Para los casos en que una entidad requiera del apoyo de las unidades médicas móviles del COPAC, los titulares de los SES, deberán de solicitar previamente dicho apoyo y corresponderá a la DGPLADES, dependiendo de la disponibilidad presupuestaria con que se cuente, la autorización de la movilización de dichas unidades.

Las unidades médicas móviles que cubren rutas fijas podrán apoyar situaciones de contingencia y brindar temporalmente atención médico preventiva en localidades que no estén en su zona de influencia como primer respuesta local; para esto los SES deberán solicitar autorización de la DGPLADES para que las unidades médicas móviles salgan de ruta y apoyen dichas situaciones, lo que estará sujeto a la disponibilidad presupuestaria con que se cuente, debiendo ser sustituidas por unidades médicas móviles del COPAC, en un plazo no mayor de 72 horas, dependiendo de la disponibilidad de estas últimas. En caso de emergencias mayores corresponde a la DGPLADES, a través del COPAC, instruir la movilización de las unidades médicas móviles que cubren rutas fijas.

Una vez que las unidades médicas móviles del COPAC arriben a la zona de excepción o contingencia, éstas podrán, si las circunstancias presentes en dicha zona lo ameritan, solicitar el apoyo y permanencia de las unidades médicas móviles de ruta fija de cualquiera de las 32 entidades federativas dependiendo de la disponibilidad presupuestaria con la que se cuente.

En caso de ser necesario, el COPAC podrá solicitar a la DGPLADES la asignación de recursos adicionales para canalizarlos a la atención de la contingencia, hasta la desmovilización o término de la misión como mecanismo para asegurar la continuidad de la operación oportuna, pronta y expedita ante las situaciones emergentes. La asignación de los recursos referidos en este párrafo, estarán sujetos a la disponibilidad presupuestaria del Programa.

6.9.2.- Perfil del personal

Coordinador Estatal

...

√ ...

√ ...

√ ...

√ ...

√ ...

...

√ ...

√ ...

√ ...

...

• ...

• ...

• ...

• ...

• ...

• ...

• ...

• ...

• ...

• Cumplir en tiempo y forma con los requerimientos de información solicitados por la DGPLADES que comprenda la ejecución de los recursos transferidos al Programa, a través de las diversas fuentes de financiamiento, así como de cualquier informe derivado de las obligaciones estipuladas en los Anexos 3 A y 3 B de las presentes Reglas;

• ...

• ...

• Dar seguimiento y supervisión con los SES para el cumplimiento de la comprobación del ejercicio de los recursos transferidos por la Federación para la operación del Programa, así como desarrollar e implementar los mecanismos de control necesarios en el ámbito de su competencia para el cumplimiento de las obligaciones derivadas de los Anexos 3 A y 3 B de las presentes Reglas, y

• ...

Supervisor Estatal

...

√ ...

√ ...

√ ...

√ ...

...

√ ...

√ ...

...

• ...

• ...

• ...

• ...

• ...

• ...

• ...

• ...

• ...

• ...

Médico, Odontólogo o Enfermera

...

√ ...

√ ...

√ ...

Funciones:

• ...

• ...

• ...

• ...

• ...

• ...

• ...

Promotor de la Salud

...

√ ...

√ ...

√ ...

√ ...

...

• ...

• ...

• ...

• ...

• ...

• ...

• ...

7.- Financiamiento

La Secretaría, con base en los recursos aprobados en el Presupuesto de Egresos de la Federación, financiará, en su caso, la contratación del recurso humano necesario, así como algunos aspectos operativos del Programa, y en caso de contar con disponibilidad presupuestaria, la adquisición o arrendamiento de los bienes (unidades móviles y su equipamiento), lo cual quedará estipulado en los convenios que el Ejecutivo Federal a través de la Secretaría y las entidades federativas suscriban, de conformidad con los Anexos 3 A y B de las presentes Reglas.

...

...

7.1.1.- Programación

...

Con base en el número de unidades médicas móviles asignadas a COPAC se destinarán los recursos para su operación, debiéndose considerar los gastos administrativos del COPAC, así como el mantenimiento de sus unidades.

7.1.2.- Transferencia

Para que la Secretaría se encuentre en condiciones de transferir los recursos a las entidades federativas, se deberá contar con la suficiencia presupuestaria correspondiente y cumplir con lo siguiente: a) la entidad federativa a través de su Secretaría de Finanzas o equivalente, procederá a abrir una cuenta bancaria productiva por cada convenio suscrito y notificar dicha apertura a la DGPLADES para que se lleve a cabo el registro correspondiente en el Sistema Integral de Administración Financiera Federal (SIAFF), b) formalizar el Convenio Específico de Colaboración que corresponda, entre el Ejecutivo Federal y las entidades federativas, para la operación del Programa, y c) las entidades federativas deberán mantenerse al corriente en el cumplimiento de las obligaciones estipuladas en el Convenio Específico de Colaboración que al efecto se haya celebrado.

...

...

...

La ministración de los recursos presupuestarios del Programa, podrá ser trimestral.

7.2.- Comprobación

...

...

...

...

...

...

La falta de comprobación oportuna de los recursos por parte de la entidad federativa, así como el incumplimiento de cualquiera de las obligaciones que haya contraído en el Convenio Específico de Colaboración celebrado para la ejecución del Programa, podrán dar lugar a la suspensión de las ministraciones subsecuentes.

ARTÍCULO SEGUNDO. Se REFORMA el Anexo 1, y se ADICIONAN los Anexos 3 A y 3 B, dejándose sin efectos el Anexo 3, de las Reglas de Operación del Programa Fortalecimiento a la Atención Médica, para el Ejercicio Fiscal 2016, publicadas en el Diario Oficial de la Federación el 30 de diciembre de 2015, para quedar en términos del Anexo Único del presente Acuerdo.

TRANSITORIO

ÚNICO. El presente Acuerdo entrará en vigor al día siguiente de su publicación en el Diario Oficial de la Federación.

Dado en la Ciudad de México, a los dieciocho días del mes de agosto de dos mil dieciséis.- El Secretario de Salud, **José Ramón Narro Robles**.- Rúbrica.

ANEXO ÚNICO

DEL ACUERDO POR EL QUE SE REFORMAN Y ADICIONAN LAS REGLAS DE OPERACIÓN DEL PROGRAMA FORTALECIMIENTO A LA ATENCIÓN MÉDICA, PARA EL EJERCICIO FISCAL 2016

ANEXO 1

Catálogo Universal de Servicios de Salud 2016

INTERVENCIONES DE SALUD PÚBLICA	Conse- cutivo	No. de intervención según CAUSES 2016	Intervención
	1	1	Vacunación contra tuberculosis (B.C.G.)
	2	2	Vacunación contra hepatitis b (HB) menores de 14 años
	3	3	Administración de vacuna pentavalente (DPT, HB, HIB)
	4	4	Vacunación contra rotavirus
	5	5	Vacunación contra neumococo conjugado (heptavalente)
	6	6	Vacunación profiláctica contra influenza (gripe estacional) menores de 14 años y grupos de riesgo
	7	7	Vacunación contra sarampión, parotiditis y rubéola (SRP)
	8	8	Vacunación contra difteria, tos ferina y tétanos (DPT)
	9	9	Vacunación contra poliomielitis (SABIN)
	10	10	Vacunación contra el virus del papiloma humano (VPH)
	11	11	Vacunación contra hepatitis b (HB) mayores de 14 años
	12	12	Vacunación contra sarampión y rubéola (SR)
	13	13	Vacunación contra tétanos y difteria (TD)
	14	14	Vacunación contra el neumococo para el adulto mayor
	15	15	Vacunación profiláctica contra influenza (gripe estacional) para mayores de 60 años sin patologías asociadas
	16	16	Acciones preventivas para recién nacido
	17	17	Acciones preventivas para menores de 5 años
	18	18	Acciones preventivas para niñas y niños de 5 a 9 años
	19	19	Detección precoz de los trastornos de la conducta alimentaria
	20	20	Acciones preventivas para adolescentes de 10 a 19 años
	21	21	Acciones preventivas para mujeres de 20 a 59 años
	22	22	Acciones preventivas para hombres de 20 a 59 años
	23	23	Examen médico completo para mujeres de 40 a 59 años
	24	24	Examen médico completo para hombres de 40 a 59 años
	25	25	Prevención y atención a violencia familiar y de género
	26	26	Acciones preventivas para adultos mayores de 60 años en adelante
	27	27	Otras acciones de promoción a la salud y prevención de riesgos

INTERVENCIONES DE CONSULTA DE MEDICINA GENERAL, FAMILIAR Y DE ESPECIALIDAD	Conse- cutivo	No. de intervención según CAUSES 2016	Intervención
	28	28	Diagnóstico y tratamiento de anemia ferropírica y por deficiencia de vitamina b12
	29	29	Diagnóstico y tratamiento por deficiencia de vitamina A
	30	30	Diagnóstico y tratamiento de escarlatina
	31	31	Diagnóstico y tratamiento de sarampión, rubéola y parotiditis
	32	32	Diagnóstico y tratamiento de varicela
	33	33	Diagnóstico y tratamiento de faringoamigdalitis aguda
	34	34	Diagnóstico y tratamiento de tos ferina
	35	35	Diagnóstico y tratamiento de otitis media no supurativa
	36	36	Diagnóstico y tratamiento de rinofaringitis aguda
	37	37	Diagnóstico y tratamiento de conjuntivitis
	38	38	Diagnóstico y tratamiento de rinitis alérgica y vasomotora
	39	39	Diagnóstico y tratamiento de dengue clásico (y otras fiebres producidas por flavivirus y arbovirus)
	40	40	Diagnóstico y tratamiento del síndrome diarreico agudo
	41	41	Diagnóstico y tratamiento de fiebre paratifoidea y otras salmonelosis
	42	42	Diagnóstico y tratamiento de fiebre tifoidea
	43	43	Diagnóstico y tratamiento del herpes zóster
44	44	Diagnóstico y tratamiento de candidiasis oral	

Conse- cutivo	No. de intervención según CAUSES 2016	Intervención
45	45	Diagnóstico y tratamiento de gonorrea
46	46	Diagnóstico y tratamiento de infecciones por chlamydia (incluye tracoma)
47	47	Diagnóstico y tratamiento de trichomoniasis
48	48	Diagnóstico y tratamiento de sífilis precoz y tardía
49	49	Diagnóstico y tratamiento de cistitis
50	50	Diagnóstico y tratamiento de vaginitis aguda
51	51	Diagnóstico y tratamiento de vulvitis aguda
52	52	Diagnóstico y tratamiento de chancro blando
53	53	Diagnóstico y tratamiento de herpes genital
54	54	Diagnóstico y tratamiento de amebiasis
55	55	Diagnóstico y tratamiento de anquilostomiasis y necatoriasis
56	56	Diagnóstico y tratamiento de ascariasis
57	57	Diagnóstico y tratamiento de enterobiasis
58	58	Diagnóstico y tratamiento farmacológico de equinocosis
59	59	Diagnóstico y tratamiento farmacológico de esquistosomiasis
60	60	Diagnóstico y tratamiento farmacológico de estrogiloidiasis
61	61	Diagnóstico y tratamiento farmacológico de filariasis
62	62	Diagnóstico y tratamiento farmacológico de giardiasis
63	63	Diagnóstico y tratamiento farmacológico de teniasis
64	64	Diagnóstico y tratamiento farmacológico de tricuriasis
65	65	Diagnóstico y tratamiento farmacológico de triquinosis
66	66	Diagnóstico y tratamiento farmacológico de brucelosis
67	67	Diagnóstico y tratamiento de escabiosis
68	68	Diagnóstico y tratamiento de pediculosis y phthiriasis
69	69	Diagnóstico y tratamiento de micosis superficiales (excepto onicomicosis)
70	70	Diagnóstico y tratamiento de onicomicosis
71	71	Diagnóstico y tratamiento de erisipela y celulitis
72	72	Diagnóstico y tratamiento de procesos infecciosos de rezago (paludismo, rickettsiosis, lepra, enfermedad de chagas, leishmaniasis, oncocercosis)
73	73	Diagnóstico y tratamiento de dermatitis alérgica y de contacto
74	74	Diagnóstico y tratamiento de dermatitis atópica
75	75	Diagnóstico y tratamiento de dermatitis de contacto por irritantes
76	76	Diagnóstico y tratamiento de dermatitis del pañal
77	77	Diagnóstico y tratamiento de dermatitis exfoliativa
78	78	Diagnóstico y tratamiento de dermatitis seborreica
79	79	Diagnóstico y tratamiento de verrugas vulgares
80	80	Diagnóstico y tratamiento del acné
81	81	Diagnóstico y tratamiento de infección aguda por virus de la hepatitis a y b
82	82	Diagnóstico y tratamiento de gastritis aguda, duodenitis y dispepsia
83	83	Diagnóstico y tratamiento del síndrome de intestino irritable
84	84	Diagnóstico y tratamiento de prediabetes y diabetes mellitus tipo 2
85	85	Diagnóstico y tratamiento de hipertensión arterial
86	86	Diagnóstico y tratamiento conservador de artrosis erosiva y poliartrosis no especificada
87	87	Diagnóstico y tratamiento de lumbalgia
88	88	Atención por algunos signos, síntomas y otros factores que influyen en el estado de salud
89	90	Método de planificación familiar temporal con anticonceptivos hormonales
90	91	Consejo y asesoramiento general sobre anticoncepción mediante el uso del condón
91	92	Método de planificación familiar temporal con dispositivo intrauterino
92	93	Atención prenatal en el embarazo
93	96	Diagnóstico y tratamiento de dismenorrea primaria

INTERVENCIONES DE CONSULTA DE MEDICINA GENERAL, FAMILIAR Y DE ESPECIALIDAD

INTERVENCIONES DE CONSULTA DE MEDICINA GENERAL, FAMILIAR Y DE ESPECIALIDAD	Conse- cutivo	No. de intervención según CAUSES 2016	Intervención
	94	97	Diagnóstico y tratamiento del climaterio y menopausia
	95	98	Diagnóstico y tratamiento trastornos benignos de la mama
	96	99	Diagnóstico y tratamiento de hiperplasia endometrial
	97	100	Diagnóstico y tratamiento de vaginitis subaguda y crónica
	98	101	Diagnóstico y tratamiento de endometriosis
	99	102	Diagnóstico y tratamiento de uretritis y síndrome uretral
	100	103	Diagnóstico y tratamiento de lesiones escamosas intraepiteliales de grados bajo y moderado
	101	104	Diagnóstico y tratamiento de lesiones escamosas intraepiteliales de alto grado
	102	105	Diagnóstico y tratamiento de desnutrición leve, moderada y severa
	103	106	Diagnóstico y tratamiento de desnutrición severa tipo kwashiorkor
	104	107	Diagnóstico y tratamiento de desnutrición severa tipo marasmo
	105	108	Diagnóstico y tratamiento de secuelas de desnutrición
	106	109	Diagnóstico y tratamiento médico del sobrepeso y obesidad exógena
	107	110	Diagnóstico y tratamiento de laringotraqueítis aguda
	108	111	Diagnóstico y tratamiento de otitis media supurativa
	109	112	Diagnóstico y tratamiento de sinusitis aguda
	110	113	Diagnóstico y tratamiento del asma y sus exacerbaciones en adultos
	111	114	Diagnóstico y tratamiento del asma y sus exacerbaciones en menores de 18 años
	112	115	Diagnóstico y tratamiento de tuberculosis (TAES)
	113	116	Diagnóstico y tratamiento de tuberculosis farmacorresistente (TAES)
	114	117	Diagnóstico y tratamiento de psoriasis
	115	118	Diagnóstico y tratamiento de esofagitis por reflujo
	116	119	Diagnóstico y tratamiento de úlcera gástrica y péptica crónica no perforada
	117	120	Diagnóstico y tratamiento de dislipidemia
	118	121	Diagnóstico y tratamiento de hipertiroidismo
119	122	Diagnóstico y tratamiento de crisis tirotóxica	
120	123	Diagnóstico y tratamiento de hipotiroidismo	
121	124	Diagnóstico y tratamiento de diabetes mellitus tipo 1	
122	125	Diagnóstico y tratamiento de insuficiencia cardiaca	
123	126	Diagnóstico y tratamiento de osteoporosis	
124	127	Diagnóstico y tratamiento de hiperuricemia y gota	
125	128	Diagnóstico y tratamiento de artritis reumatoide	
126	132	Diagnóstico y tratamiento ambulatorio de epilepsia y crisis convulsivas	
127	133	Diagnóstico y tratamiento médico de enfermedad de Parkinson	
128	136	Diagnóstico y tratamiento de parálisis facial	
129	137	Prevención y detección temprana de adicciones (consejería)	

INTERVENCIONES DE ODONTOLOGÍA	Conse- cutivo	No. de intervención según CAUSES 2016	Intervención
	130	138	Prevención de caries dental
	131	139	Aplicación de selladores de fosetas y fisuras dentales
	132	140	Restauraciones dentales con amalgama, ionómero de vidrio y resina, por caries o fractura de los dientes
	133	141	Diagnóstico y tratamiento de focos infecciosos bacterianos agudos en la cavidad bucal
	134	142	Extracción de dientes erupcionados y restos radiculares
	135	143	Terapia pulpar
	136	144	Extracción de tercer molar

INTERVENCIONES EN URGENCIAS	Conse- cutivo	No. de intervención según CAUSES 2016	Intervención
	137	146	Estabilización en urgencias por crisis hipertensiva
	138	147	Diagnóstico y tratamiento de la cetoacidosis diabética
	139	148	Diagnóstico y tratamiento del síndrome hiperglucémico hiperosmolar no cetósico
	140	149	Diagnóstico y tratamiento de angina de pecho
	141	160	Diagnóstico y tratamiento de intoxicación aguda alimentaria
	142	161	Manejo de mordedura y prevención de rabia en humanos
	143	162	Extracción de cuerpos extraños
	144	163	Curación y suturas de lesiones traumáticas de tejidos blandos
	145	165	Manejo en urgencias de quemaduras de primer grado
	146	167	Diagnóstico y tratamiento de esguince de hombro
	147	168	Diagnóstico y tratamiento de esguince de codo
	148	169	Diagnóstico y tratamiento de esguince de muñeca y mano
	149	170	Diagnóstico y tratamiento conservador de esguince de rodilla
	150	171	Diagnóstico y tratamiento de esguince de tobillo y pie
	151	182	Atención del parto y puerperio fisiológico
	152	188	Atención del recién nacido
153	209	Diagnóstico y tratamiento de insuficiencia cardiaca aguda y del edema agudo pulmonar	
154	218	Diagnóstico y tratamiento de diabetes gestacional	

ANEXO 3 A

CONVENIO ESPECÍFICO DE COLABORACIÓN EN MATERIA DE TRANSFERENCIA DE RECURSOS PRESUPUESTARIOS FEDERALES PARA LA OPERACIÓN DEL PROGRAMA FORTALECIMIENTO A LA ATENCIÓN MÉDICA

CONVENIO ESPECÍFICO DE COLABORACIÓN EN MATERIA DE TRANSFERENCIA DE RECURSOS PRESUPUESTARIOS FEDERALES PARA LA OPERACIÓN DEL PROGRAMA FORTALECIMIENTO A LA ATENCIÓN MÉDICA, QUE CELEBRAN POR UNA PARTE EL EJECUTIVO FEDERAL, POR CONDUCTO DE LA SECRETARÍA DE SALUD A LA QUE EN ADELANTE SE LE DENOMINARÁ "LA SECRETARÍA", REPRESENTADA EN ESTE ACTO POR _____, SUBSECRETARIO DE INTEGRACIÓN Y DESARROLLO DEL SECTOR SALUD, ASISTIDO POR _____, DIRECTOR GENERAL DE PLANEACIÓN Y DESARROLLO EN SALUD (DGPLADES) Y POR LA OTRA PARTE, EL EJECUTIVO DEL ESTADO LIBRE Y SOBERANO DE _____ (NOMBRE DE LA ENTIDAD FEDERATIVA SEGÚN CORRESPONDA), AL QUE EN LO SUCESIVO SE LE DENOMINARÁ "LA ENTIDAD" (SEGÚN CORRESPONDA), REPRESENTADO POR EL _____, EN SU CARÁCTER DE SECRETARIO DE FINANZAS _____ (O SU EQUIVALENTE, SEGÚN CORRESPONDA EN LA ENTIDAD FEDERATIVA) Y EL _____, EN SU CARÁCTER DE SECRETARIO DE SALUD ESTATAL Y/O DIRECTOR GENERAL DEL INSTITUTO Y/O TITULAR DE LOS SERVICIOS ESTATALES DE SALUD, _____ (O SU EQUIVALENTE, SEGÚN CORRESPONDA EN LA ENTIDAD FEDERATIVA), A QUIENES CUANDO ACTÚEN DE MANERA CONJUNTA SE LES DENOMINARÁ COMO "LAS PARTES", CONFORME A LOS ANTECEDENTES, DECLARACIONES Y CLÁUSULAS SIGUIENTES:

ANTECEDENTES

- I. Con fecha ____ de _____ de 20__ (SEGÚN CORRESPONDA), "LA ENTIDAD" (SEGÚN CORRESPONDA) y "LA SECRETARÍA" celebraron el Acuerdo Marco de Coordinación, en lo sucesivo "EL ACUERDO MARCO", con objeto de facilitar la concurrencia en la prestación de servicios en materia de salubridad general, así como para fijar las bases y mecanismos generales a través de los cuales serían transferidos, mediante la suscripción del instrumento específico correspondiente, recursos presupuestarios federales, insumos y bienes a "LA ENTIDAD" (SEGÚN CORRESPONDA) para coordinar su participación con el Ejecutivo Federal, en términos de los artículos 9 y 13 apartado B, de la Ley General de Salud.
- II. Que de conformidad con lo establecido en la Cláusula SEGUNDA o TERCERA (SEGÚN CORRESPONDA) de "EL ACUERDO MARCO", los instrumentos consensuales específicos serían suscritos atendiendo al ámbito de competencia que en cada uno de ellos se determine por "LA ENTIDAD" (SEGÚN CORRESPONDA), el Secretario de Finanzas y el Secretario de Salud Estatal y/o Director General del Instituto y/o Titular de los Servicios Estatales de Salud _____ (O SU EQUIVALENTE, SEGÚN CORRESPONDA EN LA ENTIDAD FEDERATIVA); y por "LA

SECRETARÍA", la Subsecretaría de Administración y Finanzas, la Subsecretaría de Integración y Desarrollo del Sector Salud, la Subsecretaría de Prevención y Promoción de la Salud, la Comisión Nacional de Protección Social en Salud, la Comisión Federal para la Protección contra Riesgos Sanitarios, (*SEGÚN CORRESPONDA* en los Acuerdos Marco que así lo señalen: y la Comisión Nacional contra las Adicciones), por sí mismas, o asistidas por las unidades administrativas y/o órganos desconcentrados que cada una tiene adscritas.

- III. El Plan Nacional de Desarrollo 2013-2018 publicado en el Diario Oficial de la Federación el 20 de mayo de 2013, plantea en su Meta Nacional II. México Incluyente (VI.2.), que para garantizar el ejercicio efectivo de los derechos sociales de todos los mexicanos, pondrá especial énfasis en proveer una red de protección social que garantice el acceso al derecho a la salud a todos los mexicanos y evite que problemas inesperados de salud o movimientos de la economía, sean un factor determinante en su desarrollo; para lo cual en su Objetivo 2.3. Asegurar el acceso a los servicios de salud, prevé diversas Estrategias y Líneas de acción orientadas a su cumplimiento.
- IV. Que el Programa Sectorial de Salud 2013-2018 (PROSESA) prevé dentro de su Objetivo 2 "Asegurar el acceso efectivo a servicios de salud con calidad", que el Estado deberá instrumentar todas las herramientas a su alcance para que la población acceda a una atención integral con calidad técnica e interpersonal, sin importar su sexo, edad, lugar de residencia o condición laboral, así como que se deberán abordar temas de ampliación de infraestructura y otras modalidades de servicios médicos, especialmente en las localidades más aisladas y dispersas. Para tales efectos, se establece como estrategia, crear redes integradas de servicios de salud interinstitucionales, en la que se consideran las líneas de acción relativas a reforzar las redes de servicios y procesos para la detección oportuna, diagnóstico, tratamiento, rehabilitación y cuidados paliativos, así como ampliar la red de atención a través de unidades móviles en regiones de alta marginación y dispersión poblacional.

Asimismo, el PROSESA, en su Objetivo 5 Asegurar la generación y el uso efectivo de los recursos en salud, plantea entre otras estrategias como forma diferente de manejar los recursos para obtener mejores resultados en salud; el establecer una planeación y gestión interinstitucional de recursos (infraestructura y equipamiento) para la salud.
- V. Con el Programa Fortalecimiento a la Atención Médica se dará continuidad a la estrategia federal que inicia en 2007 como Programas Caravanas de la Salud y posteriormente como Unidades Médicas Móviles, con el objeto de garantizar la oferta de servicios de salud en zonas marginadas del país, con alta dispersión y difícil acceso geográfico.
- VI. Que el Programa Fortalecimiento a la Atención Médica forma parte del objetivo de "Asegurar el acceso a los servicios de salud" previsto en el Plan Nacional de Desarrollo 2013-2018, y tiene como misión ampliar la oferta de servicios de salud a las personas que habitan en localidades de menor índice de desarrollo humano, alta y muy alta marginación, con dispersión poblacional y geográfica, sin acceso o dificultades para obtener atención médica, mediante equipos itinerantes de salud y unidades médicas móviles que ofrecen servicios de prevención y promoción del cuidado de la salud, basado en criterios de calidad, anticipación, integralidad, inclusión y resolutivead.

DECLARACIONES

I. De "LA SECRETARÍA":

1. Que el _____, en su carácter de Subsecretario de Integración y Desarrollo del Sector Salud, tiene la competencia y legitimidad para intervenir en el presente instrumento jurídico, de conformidad con lo establecido en los artículos 2 apartado A, 8 fracción XVI y 9, fracciones II, IV, VIII, IX y X del Reglamento Interior de la Secretaría de Salud, así como en lo dispuesto por el Acuerdo mediante el cual se adscriben orgánicamente las unidades de la Secretaría de Salud, publicado en el Diario Oficial de la Federación el 11 de marzo de 2010; cargo que queda debidamente acreditado con la copia de su nombramiento.
2. Que dentro de las funciones de la Dirección General de Planeación y Desarrollo en Salud (DGPLADES), se encuentran las de diseñar, desarrollar e implantar instrumentos para la innovación y la modernización del Sistema Nacional de Salud, fortaleciendo la función rectora y de coordinación de "LA SECRETARÍA" con las unidades que lo conforman o que en él participan, vigilando permanentemente en ello el cumplimiento de las políticas y estrategias en materia de equidad e inclusión, así como coordinar el análisis de la oferta, demanda, necesidades y oportunidades de los servicios de salud para el diseño y desarrollo de propuestas innovadoras, de conformidad con lo establecido en el artículo 25 fracciones I, III, V y VIII del Reglamento Interior de la Secretaría de Salud.

3. Que entre los objetivos del Programa Fortalecimiento a la Atención Médica, se encuentran las de contribuir a cerrar las brechas existentes en salud entre los diferentes grupos sociales y regiones del país, a través del mejoramiento de las condiciones de salud de la población sin acceso a servicios de salud, mediante la oferta de servicios de promoción y prevención de la salud, así como intervenciones específicas comprendidas en el primer nivel de atención a la salud y otorgadas a través de las unidades médicas móviles, equipadas con el fin de que se continúe trabajando de manera complementaria a establecimientos de salud fijos en el primer nivel de atención. Además, en función de la disponibilidad de recursos financieros y humanos, participar en la atención hospitalaria, prehospitalaria y de urgencias en situaciones que demanden poblaciones y personas que sean víctimas de desastres naturales, emergencias epidemiológicas y otras situaciones de excepción, como grandes aglomeraciones, a fin de brindarles los apoyos temporales necesarios en materia de salud pública, todo ello conforme los criterios establecidos en las Reglas de Operación del Programa Fortalecimiento a la Atención Médica, para el Ejercicio Fiscal 2016, publicadas en el Diario Oficial de la Federación en fecha ___ de _____ del 20__.
4. Que cuenta con la disponibilidad presupuestaria correspondiente para hacer frente a los compromisos derivados de la suscripción del presente instrumento jurídico.
5. Que para efectos del presente Convenio Específico de Colaboración señala como domicilio el ubicado en el número 7 de la Calle de Lieja, Colonia Juárez, Delegación Cuauhtémoc, C.P. 06600, en México, Distrito Federal.

II. De "LA ENTIDAD" (SEGÚN CORRESPONDA):

1. Que el Secretario de Finanzas __ (O SU EQUIVALENTE, SEGÚN CORRESPONDA EN LA ENTIDAD FEDERATIVA), asiste a la suscripción del presente Convenio Específico de Colaboración, de conformidad con los artículos _____ de la Ley Orgánica de la Administración Pública del Estado de _____ (SEGÚN CORRESPONDA EN LA ENTIDAD FEDERATIVA), cargo que quedó debidamente acreditado en "EL ACUERDO MARCO". (O cargo que queda debidamente acreditado con la copia de su nombramiento SEGÚN CORRESPONDA).
2. Que el Secretario de Salud Estatal y/o Director General del Instituto y/o Titular de los Servicios Estatales de Salud ____ (O SU EQUIVALENTE, SEGÚN CORRESPONDA EN LA ENTIDAD FEDERATIVA), asiste a la suscripción del presente Convenio Específico de Colaboración, de conformidad con los artículos _____ de la Ley Orgánica de la Administración Pública del Estado de _____ (SEGÚN CORRESPONDA EN LA ENTIDAD FEDERATIVA), cargo que quedó debidamente acreditado en "EL ACUERDO MARCO". (O cargo que queda debidamente acreditado con la copia de su nombramiento SEGÚN CORRESPONDA).
3. Que sus prioridades para alcanzar los objetivos pretendidos a través del presente instrumento jurídico son: Otorgar servicios de promoción y prevención de la salud, así como de atención médica y odontológica a la población objetivo del Programa, que se especifica en el Anexo 6 del presente instrumento jurídico.
4. Que para todos los efectos legales relacionados con este Convenio Específico de Colaboración señala como su domicilio el ubicado en _____ (SEGÚN CORRESPONDA).

Una vez expuesto lo anterior y toda vez que la Ley Federal de Presupuesto y Responsabilidad Hacendaria, dispone en sus artículos 74 y 75, que el Ejecutivo Federal, por conducto de la Secretaría de Hacienda y Crédito Público, autorizará la ministración de los subsidios y transferencias que con cargo a los presupuestos de las Dependencias se aprueben en el Presupuesto de Egresos, mismos que se otorgarán y ejercerán conforme a las disposiciones generales aplicables, así como a las Reglas de Operación del Programa Fortalecimiento a la Atención Médica para el ejercicio fiscal 2016, publicadas en el Diario Oficial de la Federación en fecha __ de _____ del 20__ (PONER FECHA DE PUBLICACIÓN). Dichos subsidios y transferencias deberán sujetarse a los criterios de objetividad, equidad, transparencia, publicidad, selectividad y temporalidad que en ella se señalan; "LAS PARTES" celebran el presente Convenio Específico de Colaboración al tenor de las siguientes:

CLÁUSULAS

PRIMERA.- OBJETO.- El presente Convenio Específico de Colaboración y sus Anexos tienen por objeto transferir recursos presupuestarios federales a "LA ENTIDAD" (SEGÚN CORRESPONDA) para la operación del Programa Fortalecimiento a la Atención Médica en el ejercicio fiscal 2016 (_____) (ESTABLECER PERIODICIDAD SEGÚN CORRESPONDA), y de manera específica para realizar los gastos que se deriven de la operación de __ (__) (TOTAL DE UMM, ESTABLECER CON NÚMERO Y LETRA), y su aseguramiento (que comprenda los ocupantes, equipamiento, unidades médicas móviles, con cobertura en casos de desastres naturales) que amparen a __ (__) (TOTAL DE UMM, ESTABLECER CON NÚMERO Y

LETRA) unidades médicas móviles del Programa Fortalecimiento a la Atención Médica en el Estado de _____ (SEGÚN CORRESPONDA), y coordinar su participación con el Ejecutivo Federal, en términos de los artículos 9 y 13 apartado B de la Ley General de Salud, de conformidad con el presente instrumento jurídico y los Anexos 1, 2, 3, 4, 5, 6, 7, 8, 9, 10, 11 y 12 (SEGÚN CORRESPONDA), los cuales debidamente firmados por las instancias que celebran el presente Convenio Específico de Colaboración, forman parte integrante de su contexto, en los que se describen: la aplicación que se dará a tales recursos; los compromisos que sobre el particular asumen "LA ENTIDAD" (SEGÚN CORRESPONDA) y "LA SECRETARÍA"; y los mecanismos para la evaluación y control de su ejercicio.

Los recursos presupuestarios que transfiere "LA SECRETARÍA", se aplicarán al concepto y hasta por los importes que a continuación se mencionan:

CONCEPTO	IMPORTE
"PROGRAMA FORTALECIMIENTO A LA ATENCIÓN MÉDICA".	\$ _____ (EXPRESAR CANTIDADES EN NÚMERO Y LETRA SEGÚN CORRESPONDA AL MONTO ASIGNADO).

El importe que se transferirá a "LA ENTIDAD" (SEGÚN CORRESPONDA) para la operación del concepto a que se refiere el cuadro anterior se precisa en el Anexo 1 del presente Convenio Específico de Colaboración.

Con el objeto de asegurar la aplicación y efectividad del presente Convenio Específico de Colaboración, "LAS PARTES" se sujetarán a lo establecido en sus Cláusulas y sus correspondientes Anexos, al contenido de "EL ACUERDO MARCO", así como a las demás disposiciones jurídicas aplicables.

SEGUNDA.- TRANSFERENCIA.- Para la realización de las acciones objeto del presente instrumento jurídico, "LA SECRETARÍA" con cargo a su presupuesto para el ejercicio fiscal 2016 (_____) (ESTABLECER PERIODICIDAD SEGÚN CORRESPONDA), transferirá a "LA ENTIDAD" (SEGÚN CORRESPONDA) recursos presupuestarios federales hasta por la cantidad de \$ _____ (_____ Pesos 00/100 M.N.) (EXPRESAR CANTIDADES EN NÚMERO Y LETRA SEGÚN CORRESPONDA AL MONTO ASIGNADO), de acuerdo con los plazos y calendario que se precisan en el Anexo 2 de este Convenio Específico de Colaboración.

Los recursos a que se refiere el párrafo anterior, se radicarán en _____ (ESTABLECER PERIODICIDAD) ministraciones conforme al anexo 2, a través de la Secretaría de Finanzas _____ (O SU EQUIVALENTE, SEGÚN CORRESPONDA EN LA ENTIDAD FEDERATIVA) de "LA ENTIDAD" (SEGÚN CORRESPONDA), en la cuenta bancaria productiva, única y específica que ésta establezca para tal fin. Para los efectos anteriores, la Secretaría de Finanzas _____ (O SU EQUIVALENTE, SEGÚN CORRESPONDA EN LA ENTIDAD FEDERATIVA) de "LA ENTIDAD" (SEGÚN CORRESPONDA) deberá remitir la documentación complementaria correspondiente relativa a la apertura de dicha cuenta a nombre del Programa Fortalecimiento a la Atención Médica, en forma previa a la entrega de los recursos, en la institución de crédito bancaria que la misma determine, informando de ello a "LA SECRETARÍA" a través de la DGPLADES, con la finalidad de que los recursos transferidos y sus rendimientos financieros estén debidamente identificados.

Una vez que sean radicados los recursos presupuestarios federales en la Secretaría de Finanzas _____ O SU EQUIVALENTE, SEGÚN CORRESPONDA EN LA ENTIDAD FEDERATIVA), y en los casos en que la legislación estatal así lo determine y/o por acuerdo de Secretaría de Finanzas _____ O SU EQUIVALENTE, SEGÚN CORRESPONDA EN LA ENTIDAD FEDERATIVA) con la Unidad Ejecutora, ésta se obliga a ministrarlos íntegramente, junto con los rendimientos financieros que se generen, dentro de los cinco (5) días hábiles siguientes a su recepción, a la Unidad Ejecutora. La no transferencia de los recursos a la Unidad Ejecutora en el plazo establecido se considerará incumplimiento de este instrumento jurídico y podrá ser causa de reintegro de los recursos transferidos con los rendimientos financieros obtenidos a la Tesorería de la Federación.

Para los efectos del párrafo anterior, la Unidad Ejecutora deberá, previamente aperturar una cuenta bancaria productiva, única y específica para cada Convenio Específico de Colaboración que se suscriba.

Los recursos presupuestarios federales que se transfieran en los términos de este Convenio Específico de Colaboración no pierden su carácter federal, por lo que en su asignación y ejecución deberán observarse las disposiciones jurídicas federales aplicables.

Queda expresamente estipulado, que la transferencia presupuestaria otorgada en el presente Convenio Específico de Colaboración no es susceptible de presupuestarse en los ejercicios siguientes, por lo que no implica el compromiso de transferencias posteriores ni en ejercicios fiscales subsecuentes con cargo al Ejecutivo Federal para complementar cualquier otro gasto administrativo o de operación vinculado con el objeto del mismo.

El control y la fiscalización de los recursos presupuestarios federales transferidos a las entidades federativas a través de este Programa quedarán a cargo de las autoridades federales y locales, en sus respectivos ámbitos de competencia, de conformidad con las disposiciones jurídicas aplicables.

Cuando las autoridades federales o locales que en el ejercicio de sus atribuciones de control y supervisión, conozcan que los recursos federales señalados no han sido aplicados a los fines que se señalan en el presente convenio, deberán hacerlo del conocimiento de la Auditoría Superior de la Federación y de la Secretaría de la Función Pública en forma inmediata y, en su caso, del Ministerio Público de la Federación.

"**LA ENTIDAD**" (*SEGÚN CORRESPONDA*) deberá sujetarse a los siguientes parámetros para asegurar la transparencia en la aplicación y comprobación de los recursos presupuestarios federales transferidos.

PARÁMETROS

"**LA SECRETARÍA**" vigilará, por conducto de la DGPLADES, que los recursos presupuestarios federales señalados en la Cláusula SEGUNDA, sean destinados únicamente para la operación del Programa Fortalecimiento a la Atención Médica en el ejercicio fiscal 2016 (_____) (*ESTABLECER PERIODICIDAD SEGÚN CORRESPONDA*) y realizar los gastos que se deriven de la operación de ___ (__) (*TOTAL DE UMM, ESTABLECER CON NÚMERO Y LETRA*) unidades médicas móviles y del aseguramiento (que comprenda los ocupantes, equipamiento, unidades médicas móviles, con cobertura en casos de desastres naturales) que amparen a ___ (__) (*TOTAL DE UMM, ESTABLECER CON NÚMERO Y LETRA*) unidades médicas móviles del Programa en el Estado de _____ (*SEGÚN CORRESPONDA*), unidades médicas móviles otorgadas mediante los contratos de comodato suscritos en años anteriores entre la Secretaría de Salud y el Ejecutivo de la entidad federativa, así como los correspondientes convenios modificatorios por los que se prorroga la vigencia de éstos, de conformidad con los Anexos del presente instrumento jurídico, y por el monto a que se refiere la Cláusula PRIMERA, sin perjuicio de las atribuciones que en la materia correspondan a otras instancias competentes del Ejecutivo Federal y de acuerdo a los siguientes alcances:

- a) La DGPLADES transferirá los recursos presupuestarios federales asignados a "**LA ENTIDAD**" (*SEGÚN CORRESPONDA*) a efecto de que sean aplicados específicamente para realizar los gastos que se deriven de la operación de ___ (__) (*TOTAL DE UMM, ESTABLECER CON NÚMERO Y LETRA*) unidades médicas móviles y del aseguramiento (que comprenda los ocupantes, equipamiento, unidades médicas móviles, con cobertura en casos de desastres naturales) que amparen a ___ (__) (*TOTAL DE UMM, ESTABLECER CON NÚMERO Y LETRA*) unidades médicas móviles del Programa en el Estado de _____ (*SEGÚN CORRESPONDA*), y conceptos citados en la Cláusula PRIMERA del presente instrumento jurídico, sin intervenir en el procedimiento de asignación de los contratos o de cualquier otro instrumento jurídico que formalice "**LA ENTIDAD**" (*SEGÚN CORRESPONDA*) para cumplir con el Programa Fortalecimiento a la Atención Médica, que determine esta última, sin interferir de forma alguna en el procedimiento constructivo y mecanismo de supervisión externo que defina "**LA ENTIDAD**" (*SEGÚN CORRESPONDA*) durante la aplicación de los recursos presupuestarios destinados a su ejecución y demás actividades que se realicen para el cumplimiento de las condiciones técnicas, económicas, de tiempo, de cantidad y de calidad contratadas a través de "**LA ENTIDAD**" (*SEGÚN CORRESPONDA*).

La DGPLADES de acuerdo con su disponibilidad presupuestaria podrá apoyar a la entidad federativa con recursos para cubrir la contratación del seguro de las unidades médicas móviles otorgadas mediante los contratos de comodato suscritos en años anteriores entre la Secretaría de Salud y el Ejecutivo de la entidad federativa, así como los correspondientes convenios modificatorios por los que se prorroga la vigencia de éstos, conforme a los establecidos en el párrafo anterior, deberá apegarse a los lineamientos que se emiten por "**LA SECRETARÍA**" a través de la DGPLADES mediante oficio y deben incluirse la totalidad de unidades médicas móviles que se han entregado en comodato a la Entidad: Unidades médicas móviles Tipo 0, de supervisión y de sustitución, así como las unidades médicas móviles tipo 1, 2 y 3, y dicho aseguramiento deberá comprender a los ocupantes, equipamiento, unidades médicas móviles, y con cobertura en casos de desastres naturales, y deberá expedirse a favor de la Tesorería de la Federación, con la finalidad de que en casos de accidentes o percances en los que se determine la pérdida total de la unidad y se proceda al pago de ésta, el cheque se expida a favor de Tesorería de la Federación.

Asimismo, el pago de emplacamiento, tenencia y/o derechos federales o locales que correspondan a las unidades médicas móviles, deberá ser realizado con recursos propios de la entidad federativa.

- b) La DGPLADES considerando su disponibilidad de personal y presupuestaria, podrá practicar visitas de supervisión de acuerdo al programa que se establezca para este fin con "**LA ENTIDAD**" (*SEGÚN CORRESPONDA*), conforme al programa de visitas establecido en el Anexo 12 de este instrumento jurídico, a efecto de observar la correcta operación del Programa Fortalecimiento a la Atención Médica, el cumplimiento de las obligaciones establecidas en el presente instrumento jurídico, así

como el seguimiento del ejercicio de los recursos y la presentación de informes a la DGPLADES, los informes de rendimientos financieros (conforme al Anexo 10 de este instrumento jurídico), los estados de cuenta bancaria y las conciliaciones bancarias; asimismo solicitará a "LA ENTIDAD" (*SEGÚN CORRESPONDA*), la entrega del reporte de indicadores de desempeño de prestación de servicio, así como la certificación de gasto, conforme al formato que se detalla en el Anexo 4 del presente Convenio Específico de Colaboración, mediante los cuales se detallan las erogaciones del gasto, y por los que "LA ENTIDAD" (*SEGÚN CORRESPONDA*) sustente y fundamente la correcta aplicación de los recursos transferidos citados en la Cláusula SEGUNDA del presente instrumento jurídico.

- c) La DGPLADES podrá en todo momento supervisar y verificar a "LA ENTIDAD" (*SEGÚN CORRESPONDA*) la documentación que permita observar el ejercicio de los recursos presupuestarios federales transferidos a "LA ENTIDAD" (*SEGÚN CORRESPONDA*) en virtud de este Convenio Específico de Colaboración y podrá solicitar a esta última la comprobación fiscal que sustente y fundamente el ejercicio de los recursos citados en la Cláusula SEGUNDA del presente instrumento jurídico. El ejercicio de los recursos deberá reflejarse en el formato de certificación de gasto, conforme lo establecido en el Anexo 4 del presente Convenio Específico de Colaboración.
- d) La DGPLADES aplicará las medidas que procedan de acuerdo con la normativa aplicable e informará a la Dirección General de Programación, Organización y Presupuesto de "LA SECRETARÍA" y ésta a la Secretaría de Hacienda y Crédito Público el caso o casos en que los recursos presupuestarios no hayan sido aplicados por "LA ENTIDAD" (*SEGÚN CORRESPONDA*) para los fines objeto del presente Convenio Específico de Colaboración de conformidad con el Anexo 3 del presente instrumento jurídico, o bien, en contravención a sus Cláusulas, ocasionando como consecuencia, proceder a su reintegro al Erario Federal (Tesorería de la Federación) dentro de los 15 días naturales siguientes en que los requiera "LA SECRETARÍA", así como la suspensión de la ministración de recursos a "LA ENTIDAD" (*SEGÚN CORRESPONDA*), en términos de lo establecido en la Cláusula OCTAVA o DÉCIMA ____ (*SEGÚN CORRESPONDA*) de "EL ACUERDO MARCO", y de que notifique a las autoridades competentes en términos de lo señalado en la Cláusula Segunda del presente Convenio.
- e) Los recursos presupuestarios federales que se comprometen a transferir mediante el presente instrumento jurídico, estarán sujetos a la disponibilidad presupuestaria y a las autorizaciones correspondientes, de acuerdo con las disposiciones jurídicas aplicables y de acuerdo con el calendario que para tal efecto se establezca.

TERCERA.- OBJETIVOS E INDICADORES DE DESEMPEÑO Y SUS METAS.- Los recursos presupuestarios que comprenda la ejecución de los recursos transferidos al Programa, a través de las diversas fuentes de financiamiento federales que transfiere el Ejecutivo Federal, por conducto de "LA SECRETARÍA" a través de la DGPLADES, a que se refiere la Cláusula SEGUNDA del presente Convenio Específico de Colaboración, se aplicarán al concepto a que se refiere la Cláusula PRIMERA del mismo, los cuales tendrán los objetivos, metas e indicadores del desempeño que a continuación se mencionan:

OBJETIVO: Otorgar servicios de salud, de acuerdo con el CAUSES que se detalla en el Anexo 5 del presente instrumento jurídico, a la población que no tiene acceso a los servicios de salud, y que habita en las localidades descritas en el Anexo 6 de este Convenio Específico de Colaboración a través del Programa Fortalecimiento a la Atención Médica, a cargo de los Servicios de Salud del estado de ____ (*O SU EQUIVALENTE, SEGÚN CORRESPONDA EN LA ENTIDAD FEDERATIVA*).

META: Atender a la población de las localidades mencionadas en el Anexo 6 de este Convenio Específico de Colaboración.

INDICADORES DE DESEMPEÑO: En el Anexo 7 se describen los indicadores y las variables a las que se compromete "LA ENTIDAD" (*SEGÚN CORRESPONDA*) que permitirán evaluar el desempeño y el cumplimiento de los compromisos descritos en este instrumento jurídico.

CUARTA.- APLICACIÓN.- Los recursos presupuestarios federales que transfiere "LA SECRETARÍA", que alude la Cláusula SEGUNDA de este instrumento jurídico, se destinarán en forma exclusiva para la operación del Programa Fortalecimiento a la Atención Médica en el ejercicio fiscal 2016 (____) (*ESTABLECER PERIODICIDAD SEGÚN CORRESPONDA*), y de manera específica para realizar los gastos que se deriven de la operación de ____ (____) (*TOTAL DE UMM, ESTABLECER CON NÚMERO Y LETRA*) unidades médicas móviles y del aseguramiento (que comprenda los ocupantes, equipamiento, unidades médicas móviles, con cobertura en casos de desastres naturales) que amparen a ____ (____) (*TOTAL DE UMM, ESTABLECER CON NÚMERO Y LETRA*) unidades médicas móviles del Programa en el Estado de ____ (*SEGÚN CORRESPONDA*), por parte de los Servicios de Salud del Estado de ____ (*O SU EQUIVALENTE, SEGÚN CORRESPONDA EN LA ENTIDAD FEDERATIVA*).

Dichos recursos no podrán traspasarse a otros conceptos de gasto y se registrarán conforme a su naturaleza, como gasto corriente o gasto de capital.

Los recursos presupuestarios federales que se transfieren vía "Subsidios", se devengan conforme a lo establecido en el artículo 175 del Reglamento de la Ley Federal de Presupuesto y Responsabilidad Hacendaria y deberán ser registrados por "**LA ENTIDAD**" (*SEGÚN CORRESPONDA*) en su contabilidad de acuerdo con las disposiciones jurídicas aplicables y se rendirán en su Cuenta Pública, sin que por ello pierdan su carácter federal.

Los rendimientos financieros que generen los recursos presupuestarios federales transferidos a que se refiere la Cláusula SEGUNDA de este Convenio Específico de Colaboración, deberán destinarse al Programa previsto en la Cláusula PRIMERA de este Convenio Específico de Colaboración.

"**LA ENTIDAD**" (*SEGÚN CORRESPONDA*) presentará un informe detallado de los rendimientos financieros generados y el seguimiento de su ejercicio deberá hacerse mediante el formato de certificación de gasto conforme a los **Anexos 4 y 10** del presente Convenio Específico de Colaboración.

"**LA ENTIDAD**" (*SEGÚN CORRESPONDA*) una vez cumplido el objeto del presente Convenio Específico de Colaboración, deberá de reintegrar al Erario Federal (Tesorería de la Federación), dentro de los 15 días siguientes a dicho cumplimiento, los saldos no utilizados de los recursos presupuestarios federales que se hayan transferido, así como los rendimientos financieros generados y que no hayan sido aplicados y comprobados de conformidad con la Cláusula PRIMERA y lo dispuesto en la presente Cláusula.

QUINTA.- GASTOS ADMINISTRATIVOS.- Los gastos administrativos diferentes a los que se mencionan en el Anexo 8 del presente Convenio Específico de Colaboración, quedan a cargo de "**LA ENTIDAD**" (*SEGÚN CORRESPONDA*).

SEXTA.- OBLIGACIONES DE "LA ENTIDAD" (*SEGÚN CORRESPONDA*).- "**LA ENTIDAD**" (*SEGÚN CORRESPONDA*) adicionalmente a los compromisos establecidos en "**EL ACUERDO MARCO**", se obliga a:

- I. La Secretaría de Salud, los Servicios de Salud del Estado de ___ y/o el Instituto de Servicios de Salud del Estado de ___ (*O SU EQUIVALENTE, SEGÚN CORRESPONDA EN LA ENTIDAD FEDERATIVA*), será(n) la(s) unidad(es) responsable(s) ante "**LA SECRETARÍA**" y enlace(s) para la adecuada ejecución y comprobación de los recursos objeto del presente instrumento jurídico; y vigilará(n) el cumplimiento estricto de las disposiciones legales aplicables en el ejercicio del gasto público federal, dando aviso ante las instancias respectivas por cualquier anomalía detectada al respecto; y conforme a lo establecido en las Reglas de Operación del Programa.
- II. Aplicar los recursos presupuestarios federales y sus rendimientos financieros a que se refiere la Cláusula SEGUNDA de este instrumento jurídico en el concepto establecido en la Cláusula PRIMERA del mismo, sujetándose a los objetivos e indicadores de desempeño y sus metas previstos en la Cláusula TERCERA de este instrumento jurídico, por lo que se hace responsable del uso, aplicación, comprobación y destino de los citados recursos.
- III. Remitir en un plazo no mayor a treinta (30) días hábiles posteriores a la recepción de las ministraciones que se detallan en el Anexo 2 del presente instrumento jurídico, por conducto de la Secretaría de Finanzas ___ (*O SU EQUIVALENTE, SEGÚN CORRESPONDA EN LA ENTIDAD FEDERATIVA*) a "**LA SECRETARÍA**", a través de la DGPLADES, los comprobantes que acrediten la recepción de dichas ministraciones, conforme a la normativa aplicable.

Asimismo, se compromete a mantener bajo su custodia, a través de la Unidad Ejecutora la documentación comprobatoria original de los recursos presupuestarios federales erogados, hasta en tanto la misma le sea requerida por "**LA SECRETARÍA**" y, en su caso por la Secretaría de Hacienda y Crédito Público y/o los órganos fiscalizadores competentes de la Secretaría de la Función Pública, así como la información adicional que estas últimas le requieran.

La documentación comprobatoria del gasto de los recursos presupuestarios federales objeto de este Convenio Específico de Colaboración, deberá cumplir con los requisitos fiscales establecidos en las disposiciones federales aplicables, como son entre otros los dispuestos por los artículos 29 y 29-A del Código Fiscal de la Federación, los cuales deberán expedirse a nombre de "**LA ENTIDAD**" (*SEGÚN CORRESPONDA*), estableciendo domicilio, Registro Federal de Contribuyentes (RFC), conceptos de pago, etc.

- IV. La Secretaría de Finanzas ___ (*O SU EQUIVALENTE, SEGÚN CORRESPONDA EN LA ENTIDAD FEDERATIVA*) deberá ministrar íntegramente a la Unidad Ejecutora los recursos presupuestarios federales a que se refiere el presente instrumento jurídico y sus rendimientos financieros, dentro de los cinco (5) días hábiles siguientes a que sean radicados dichos recursos en la Secretaría de Finanzas ___ (*O SU EQUIVALENTE, SEGÚN CORRESPONDA EN LA ENTIDAD FEDERATIVA*) de "**LA ENTIDAD**" (*SEGÚN CORRESPONDA*) por parte de "**LA SECRETARÍA**" a efecto de que la Unidad Ejecutora, esté en condiciones de iniciar las acciones para dar cumplimiento al objeto que hace referencia la Cláusula Primera de este Convenio Específico de Colaboración.

Los recursos presupuestarios federales transferidos y sus rendimientos financieros, que después de radicados en la Secretaría de Finanzas __ (O SU EQUIVALENTE, SEGÚN CORRESPONDA EN LA ENTIDAD FEDERATIVA) de "LA ENTIDAD" (SEGÚN CORRESPONDA), no hayan sido ministrados a la Unidad Ejecutora, o que una vez ministrados a esta última no sean ejercidos en los términos de este Convenio Específico de Colaboración, deberán ser reintegrados a la Tesorería de la Federación dentro de los 15 días naturales siguientes en que los requiera "LA SECRETARÍA".

- V. Informar de manera trimestral, dentro de los quince primeros días siguientes al trimestre que se reporta, a "LA SECRETARÍA" a través de la DGPLADES, la aplicación y comprobación de los recursos transferidos y los rendimientos financieros generados con base en los estados de cuenta bancarios y conciliaciones bancarias, respecto de los recursos presupuestarios federales transferidos con motivo de este instrumento jurídico, conforme a los Anexos 4 y 10 del presente Convenio Específico de Colaboración.
- VI. Reportar y dar seguimiento trimestralmente, dentro de los quince primeros días de los meses de abril, julio y octubre correspondientes al 2016 y enero del siguiente año, sobre el avance en el cumplimiento de objetivos e indicadores de desempeño y sus metas, previstos en la Cláusula Tercera de este Convenio Específico de Colaboración, así como el avance y, en su caso, resultados de las acciones que lleve a cabo de conformidad con este instrumento jurídico, de conformidad con las disposiciones jurídicas aplicables.
- VII. Los recursos humanos que requiera para la ejecución del objeto del presente instrumento jurídico, quedarán bajo su absoluta responsabilidad jurídica y administrativa, y no existirá relación laboral alguna entre éstos y "LA SECRETARÍA", por lo que en ningún caso se entenderá a esta última como patrón sustituto o solidario.
- VIII. La Secretaría de Salud del Estado o de los Servicios de Salud del Estado ____ (O SU EQUIVALENTE, SEGÚN CORRESPONDA EN LA ENTIDAD FEDERATIVA), realizará los trámites para la contratación del personal que se requiera para la operación del Programa Fortalecimiento a la Atención Médica y/o para el cumplimiento del objeto de este instrumento jurídico, durante el ejercicio fiscal 2016 (_____) (ESTABLECER PERIODICIDAD SEGÚN CORRESPONDA), conforme a los requisitos y profesiograma establecido por "LA SECRETARÍA", y de conformidad con el Anexo 9 del presente Convenio Específico de Colaboración.
- IX. Informar a "LA SECRETARÍA" sobre el cierre del ejercicio presupuestario de los recursos federales asignados a "LA ENTIDAD" (SEGÚN CORRESPONDA) para la operación del Programa a través del presente instrumento jurídico, mediante el formato descrito en el Anexo 11 del presente Convenio Específico de Colaboración, incluyendo como documentación soporte los estados de cuenta, conciliaciones bancarias y cancelación de las cuentas aperturadas por ambas instancias. Dicho informe será entregado a la DGPLADES dentro de los 30 días hábiles posteriores al cierre del ejercicio fiscal vigente.
- X. Mantener actualizados los indicadores para resultados de los recursos presupuestarios federales transferidos, así como evaluar los resultados que se obtengan con los mismos.
- XI. Con base en el seguimiento de las metas de los indicadores y en los resultados de las evaluaciones realizadas, establecer medidas de mejora continua para el cumplimiento de los objetivos para los que se destinen los recursos transferidos.
- XII. Informar sobre la suscripción de este Convenio Específico de Colaboración, al órgano técnico de fiscalización de la legislatura local en "LA ENTIDAD" (SEGÚN CORRESPONDA).
- XIII. Realizar las gestiones para la publicación del presente instrumento jurídico en el órgano de difusión oficial de "LA ENTIDAD", así como en su página de internet.
- XIV. Promover y realizar las acciones necesarias para que los beneficiarios realicen la contraloría social y de manera organizada verifiquen la correcta aplicación de los recursos públicos asignados al Programa, así como efectuar la vigilancia operativa de las Unidades Médicas Móviles, con base en lo establecido en las Reglas de Operación del Programa y a los Lineamientos para la promoción y operación de la Contraloría Social en los programas federales de desarrollo social.
- XV. Las demás obligaciones que se establezcan a cargo de "LA ENTIDAD" (SEGÚN CORRESPONDA) dentro de "EL ACUERDO MARCO" que le aplique en función de la naturaleza de los recursos radicados en el presente Convenio Específico de Colaboración.

SÉPTIMA.- OBLIGACIONES DE "LA SECRETARÍA":

- I. Realizar las gestiones necesarias a través de la DGPLADES, ante la instancia correspondiente, a efecto de que se transfieran "vía subsidios" a "LA ENTIDAD" (SEGÚN CORRESPONDA) los recursos presupuestarios federales a que se refiere el párrafo primero de la Cláusula SEGUNDA del presente Convenio Específico de Colaboración de acuerdo con los plazos y calendario establecidos que se precisan en el Anexo 2 del presente Convenio Específico de Colaboración.

- II. Dar seguimiento, a través de la DGPLADES, documentalmente mediante el formato de certificación de gasto, conforme el Anexo 4 e informes, que los recursos presupuestarios federales que en virtud de este instrumento jurídico se transfieran, sean aplicados únicamente para la realización del objeto al que son destinados en este instrumento jurídico, sin perjuicio de las atribuciones que en la materia correspondan a otras instancias competentes del Ejecutivo Federal y/o de **"LA ENTIDAD"** (*SEGÚN CORRESPONDA*).
- III. Abstenerse de intervenir en el procedimiento de asignación de los contratos, convenios o de cualquier otro instrumento jurídico que formalice **"LA ENTIDAD"** (*SEGÚN CORRESPONDA*) para cumplir con el objeto para el cual son destinados los recursos presupuestarios federales transferidos.
- IV. A través de la DGPLADES, dependiendo de su disponibilidad de personal y presupuestaria, podrá practicar visitas de supervisión de acuerdo al programa que se establezca para este fin con **"LA ENTIDAD"** (*SEGÚN CORRESPONDA*), conforme al formato de visitas establecido en el Anexo 12 de este instrumento jurídico.
- V. Solicitar, a efecto de cumplir con lo dispuesto por las disposiciones jurídicas aplicables, la entrega del informe de actividades de los avances en el cumplimiento del objeto del presente instrumento jurídico, el reporte de cumplimiento de metas e indicadores de resultados a través del formato de indicadores de desempeño de prestación de servicios (Anexo 7 del presente Convenio Específico de Colaboración), así como dar seguimiento al ejercicio de los recursos con base en los estados de cuenta bancarios, conciliaciones bancarias y rendimientos financieros, respecto de los recursos presupuestarios federales transferidos con motivo de este instrumento jurídico, conforme al formato establecido en el Anexo 10, así como también a través del formato de certificación de gasto conforme al Anexo 4, ambos del presente instrumento jurídico, que sustenten y fundamenten la aplicación de los recursos a **"LA ENTIDAD"** (*SEGÚN CORRESPONDA*).

La documentación comprobatoria del gasto de los recursos presupuestarios federales que se transfieren, deberá cumplir con los requisitos fiscales que señala la normativa vigente, misma que deberá expedirse a nombre de **"LA ENTIDAD"** (*SEGÚN CORRESPONDA*), estableciendo domicilio, Registro Federal de Contribuyentes, conceptos de pago, etc.

- VI. Aplicar las medidas que procedan de acuerdo con la normativa aplicable e informar a la Secretaría de Hacienda y Crédito Público, a la Secretaría de la Función Pública, a la Auditoría Superior de la Federación y a la Secretaría de Contraloría en el ámbito estatal, el caso o casos en que los recursos presupuestarios federales, no hayan sido aplicados por **"LA ENTIDAD"** (*SEGÚN CORRESPONDA*) para los fines que en este instrumento jurídico se determinan, ocasionando como consecuencia el reintegro y la suspensión de la ministración de recursos a **"LA ENTIDAD"** (*SEGÚN CORRESPONDA*), en términos de lo establecido en la Cláusula OCTAVA o DÉCIMA ____ (*SEGÚN CORRESPONDA*) de **"EL ACUERDO MARCO"**.
- VII. Presentar el Informe de la Cuenta de la Hacienda Pública Federal y los demás informes que sean requeridos, sobre la aplicación de los recursos transferidos con motivo del presente Convenio Específico de Colaboración.
- VIII. Dar seguimiento trimestralmente, en coordinación con **"LA ENTIDAD"** (*SEGÚN CORRESPONDA*), sobre el avance en el cumplimiento del objeto del presente instrumento jurídico.
- IX. El control, vigilancia, seguimiento y evaluación de los recursos presupuestarios federales que en virtud de este instrumento jurídico sean transferidos, corresponderá a **"LA SECRETARÍA"**, a la Secretaría de Hacienda y Crédito Público, a la Secretaría de la Función Pública, y a la Auditoría Superior de la Federación, sin perjuicio de las acciones de vigilancia, control y evaluación que, en coordinación con la Secretaría de la Función Pública, realice el órgano de control de **"LA ENTIDAD"** (*SEGÚN CORRESPONDA*).
- X. Realizar las gestiones necesarias para la publicación del presente instrumento jurídico en el Diario Oficial de la Federación.
- XI. Difundir en la página de Internet de la DGPLADES, el Programa Fortalecimiento a la Atención Médica y los recursos transferidos mediante el presente instrumento jurídico, en los términos de las disposiciones aplicables.
- XII. Con base en el seguimiento de las metas de los indicadores y en los resultados de las evaluaciones realizadas, establecer medidas de mejora continua para el cumplimiento de los objetivos para los que se destinen los recursos presupuestarios federales transferidos.

OCTAVA.- VIGENCIA.- El presente Convenio Específico de Colaboración comenzará a surtir sus efectos a partir de la fecha de su suscripción por parte de **"LA SECRETARÍA"** y se mantendrá en vigor hasta el 31 de diciembre de 2016.

NOVENA.- MODIFICACIONES AL CONVENIO ESPECÍFICO.- “LAS PARTES” acuerdan que el presente Convenio Específico de Colaboración podrá modificarse de común acuerdo y por escrito, sin alterar su estructura y en estricto apego a las disposiciones jurídicas aplicables. Las modificaciones al Convenio Específico de Colaboración obligarán a sus signatarios a partir de la fecha de su firma y deberán publicarse en el Diario Oficial de la Federación y en el órgano de difusión oficial de “LA ENTIDAD” (SEGÚN CORRESPONDA).

En circunstancias especiales, caso fortuito o de fuerza mayor, para la realización del objeto previsto en este instrumento jurídico, “LAS PARTES” acuerdan tomar las medidas o mecanismos que permitan afrontar dichas eventualidades. En todo caso, las medidas y mecanismos acordados serán formalizados mediante la suscripción del Convenio Modificatorio correspondiente.

DÉCIMA.- CAUSAS DE TERMINACIÓN.- El presente Convenio Específico de Colaboración podrá darse por terminado cuando se presente alguna de las siguientes causas:

- I. Por el cumplimiento del objeto para el que fue celebrado.
- II. Por acuerdo de “LAS PARTES”.
- III. Por caso fortuito o fuerza mayor.
- IV. Por el incumplimiento de las obligaciones contraídas en el mismo.
- V. Cuando se determine que los recursos presupuestarios federales se utilizaron para fines distintos a los previstos en el presente instrumento jurídico.
- VI. Por no existir la disponibilidad presupuestaria para hacer frente a los compromisos que adquiere “LA SECRETARÍA”.

DÉCIMA PRIMERA- CLÁUSULAS QUE SE TIENEN POR REPRODUCIDAS.- Dado que el presente Convenio Específico de Colaboración deriva de “EL ACUERDO MARCO” a que se hace referencia en el apartado de Antecedentes de este instrumento jurídico, las Cláusulas que le sean aplicables atendiendo la naturaleza del recurso, establecidas en “EL ACUERDO MARCO” se tienen por reproducidas para efectos de este instrumento jurídico como si a la letra se insertasen y serán aplicables en todo aquello que no esté expresamente establecido en el presente Convenio Específico de Colaboración.

Estando enteradas “LAS PARTES” del contenido y alcance legal del presente Convenio Específico de Colaboración, lo firman por cuadruplicado:

Por “LA ENTIDAD” (SEGÚN CORRESPONDA) a los _____ días del mes de _____ del año dos mil dieciséis (ESTABLECER FECHA DE SUSCRIPCIÓN).

Por “LA SECRETARÍA” a los _____ días del mes de _____ del año dos mil dieciséis (ESTABLECER FECHA DE SUSCRIPCIÓN).

POR “LA SECRETARÍA”
EL SUBSECRETARIO DE INTEGRACIÓN Y
DESARROLLO DEL SECTOR SALUD

POR “LA ENTIDAD”
(SEGÚN CORRESPONDA)
EL SECRETARIO DE FINANZAS (o su
equivalente)

(Nombre)

(Nombre)

EL DIRECTOR GENERAL DE PLANEACIÓN Y
DESARROLLO EN SALUD

EL SECRETARIO DE SALUD ESTATAL Y/O
DIRECTOR GENERAL DEL INSTITUTO Y/O
TITULAR DE LOS SERVICIOS ESTATALES DE
SALUD

(Nombre)

(según corresponda)

(Nombre)

**ANEXO 1 DEL CONVENIO ESPECÍFICO DE COLABORACIÓN EN MATERIA DE TRANSFERENCIA DE RECURSOS PRESUPUESTARIOS
FEDERALES PARA LA OPERACIÓN DEL PROGRAMA FORTALECIMIENTO A LA ATENCIÓN MÉDICA**

TRANSFERENCIA DE RECURSOS PRESUPUESTARIOS

CAPÍTULO DE GASTO	APORTACIÓN FEDERAL	APORTACIÓN ESTATAL	TOTAL 2016
4000 "Transferencias, Asignaciones, Subsidios y Otras Ayudas"	\$0.00	\$0.00	\$_0.00
TOTAL	\$0.00	\$0.00	\$_0.00

El presente anexo forma parte integrante del Convenio Específico de Colaboración en Materia de Transferencia de Recursos Presupuestarios Federales para la Operación del Programa Fortalecimiento a la Atención Médica, por la cantidad de \$ 0.00 (_____ pesos 00/100 M.N.) (SEGÚN CORRESPONDA), que celebran por una parte el Ejecutivo Federal por conducto de la Secretaría de Salud representada por la Subsecretaría de Integración y Desarrollo del Sector Salud, y por la otra parte el ejecutivo del Estado Libre y Soberano de _____ (SEGÚN CORRESPONDA), por conducto de la Secretaría de Finanzas (O SU EQUIVALENTE), la Secretaría de Salud y el Instituto de Servicios de Salud del estado de _____ (O SU EQUIVALENTE) (SEGÚN CORRESPONDA).

**ANEXO 2 DEL CONVENIO ESPECÍFICO DE COLABORACIÓN EN MATERIA DE TRANSFERENCIA DE RECURSOS PRESUPUESTARIOS
FEDERALES PARA LA OPERACIÓN DEL PROGRAMA FORTALECIMIENTO A LA ATENCIÓN MÉDICA
CALENDARIO DE MINISTRACIÓN DE RECURSOS PRESUPUESTARIOS**

CONCEPTO	ENE.	FEB.	MAR.	ABR.	MAY.	JUN.	JUL.	AGO.	SEPT.	OCT.	NOV.	DIC.	TOTAL 2016
4000 "Transferencias, Asignaciones, Subsidios y Otras Ayudas"													
43801 "Subsidios a las Entidades Federativas y Municipios."													\$_0.00
ACUMULADO													\$_0.00

La "Secretaría" podrá suspender la transferencia de los recursos presupuestarios federales para la operación del Programa Fortalecimiento a la Atención Médica correspondiente al segundo semestre del año, en caso de presentarse incumplimiento en la comprobación de los recursos transferidos a "La Entidad" mediante el presente instrumento (Según corresponda). La comprobación de los recursos deberá de realizarse dentro de los primeros 15 días hábiles siguientes al término del trimestre correspondiente.

El presente anexo forma parte integrante del Convenio Específico de Colaboración en Materia de Transferencia de Recursos Presupuestarios Federales para la Operación del Programa Fortalecimiento a la Atención Médica, por la cantidad de \$_0.00 (_____ pesos 00/100 M.N.) (SEGÚN CORRESPONDA), que celebran por una parte el Ejecutivo Federal por conducto de la Secretaría de Salud representada por la Subsecretaría de Integración y Desarrollo del Sector Salud, y por la otra parte el Ejecutivo del Estado Libre y Soberano de _____ (SEGÚN CORRESPONDA), por conducto de la Secretaría de Finanzas (O SU EQUIVALENTE), la Secretaría de Salud y el Instituto de Servicios de Salud del estado de _____ (O SU EQUIVALENTE) (SEGÚN CORRESPONDA).

**ANEXO 3 DEL CONVENIO ESPECÍFICO DE COLABORACIÓN EN MATERIA DE TRANSFERENCIA DE RECURSOS PRESUPUESTARIOS
FEDERALES PARA LA OPERACIÓN DEL PROGRAMA FORTALECIMIENTO A LA ATENCIÓN MÉDICA**

DISTRIBUCIÓN DEL GASTO POR CAPÍTULO, CONCEPTO Y PARTIDA PRESUPUESTARIA

ASEGURAMIENTO DE X UMM CON GASTOS DE OPERACIÓN PARA X UMM		TOTAL 2016
1000	"SERVICIOS PERSONALES"	\$0.00
3700	"SERVICIOS DE TRASLADOS Y VIÁTICOS" *	\$0.00
34501	"SEGUROS DE BIENES PATRIMONIALES"	\$0.00
TOTAL		\$0.00

El uso de los recursos económicos para la contratación de seguro de las UMM deberá apegarse a los lineamientos que se emiten por oficio y deben incluirse la totalidad de UMM que se han entregado en comodato a la Entidad:

UMM Tipo 0, además de las de supervisión y de sustitución, así como las UMM, tipo 1, 2 y 3.

*En caso de que la entidad federativa realice comisiones oficiales vía terrestre en las cuales genere gastos por concepto de peaje podrá comprobar el gasto en la partida 39202.

El presente anexo forma parte integrante del Convenio Específico de Colaboración en Materia de Transferencia de Recursos Presupuestarios Federales para la Operación del Programa Fortalecimiento a la Atención Médica, por la cantidad de \$_0.00 (_____ pesos 00/100 M.N.) (SEGÚN CORRESPONDA), que celebran por una parte el Ejecutivo Federal por conducto de la Secretaría de Salud representada por la Subsecretaría de Integración y Desarrollo del Sector Salud, y por la otra parte el ejecutivo del Estado Libre y Soberano de _____ (SEGÚN CORRESPONDA), por conducto de la Secretaría de Finanzas (O SU EQUIVALENTE), la Secretaría de Salud y el Instituto de Servicios de Salud del estado de _____ (O SU EQUIVALENTE) (SEGÚN CORRESPONDA).

**ANEXO 4 DEL CONVENIO ESPECÍFICO DE COLABORACIÓN EN MATERIA DE TRANSFERENCIA DE RECURSOS PRESUPUESTARIOS FEDERALES
PARA LA OPERACIÓN DEL PROGRAMA FORTALECIMIENTO A LA ATENCIÓN MÉDICA**

FORMATO DE CERTIFICACIÓN DE GASTO 2016 PARA "GASTOS DE OPERACIÓN"

Entidad Federativa: (1) Monto por concepto de gasto (2)

Concepto de Gasto de Aplicación (3) Nombre del Concepto de Gasto (4)

Fecha de elaboración (5)

(6) Partida Específica	(7) Número Factura Pagada	(8) Póliza Cheque	(9) Fecha Pol-Cheque	(10) Mod. Adquisición	(11) Contrato o Pedido	(12) Proveedor o Prestador de Servicios	(13) Importe	(14) Observaciones
TOTAL ACUMULADO							(15) 0.00	

LA DOCUMENTACIÓN ORIGINAL COMPROBATORIA CORRESPONDIENTE CUMPLE CON LOS REQUISITOS FISCALES, ADMINISTRATIVOS Y NORMATIVOS VIGENTES VINCULADOS AL PROGRAMA Y SE ENCUENTRAN PARA SU GUARDA Y CUSTODIA EN LA SECRETARÍA DE SALUD O SU EQUIVALENTE DE ESTA ENTIDAD FEDERATIVA, CONFORME A LO ESTABLECIDO EN EL CONVENIO ESPECÍFICO DE COLABORACIÓN EN MATERIA DE TRANSFERENCIA DE RECURSOS, MISMA QUE ESTA A DISPOSICIÓN DE LA SECRETARÍA DE SALUD FEDERAL PARA SU REVISIÓN O EFECTOS QUE SE CONSIDEREN PROCEDENTES.

<p>Elaboró</p> <p style="text-align: center;">(16)</p> <hr style="width: 100%;"/> <p style="text-align: center;">(17)</p>	<p>Autorizó</p> <p style="text-align: center;">(18)</p> <hr style="width: 100%;"/> <p style="text-align: center;">Director Administrativo de los Servicios de Salud (o equivalente)</p>	<p>Vo. Bo.</p> <p style="text-align: center;">(19)</p> <hr style="width: 100%;"/> <p style="text-align: center;">Secretario de Salud o Director de los Servicios de Salud de la entidad (o su equivalente)</p>
--	--	--

MES: (20)

El presente anexo forma parte integrante del Convenio Especifico de Colaboración en Materia de Transferencia de Recursos Presupuestarios Federales para la Operación del Programa Fortalecimiento a la Atención Médica, por la cantidad de \$_0.00 (_____ pesos 00/100 M.N.) (SEGÚN CORRESPONDA), que celebran por una parte el Ejecutivo Federal por conducto de la Secretaria de Salud representada por la Subsecretaría de Integración y Desarrollo del Sector Salud, y por la otra parte el ejecutivo del Estado Libre y Soberano de _____ (SEGÚN CORRESPONDA), por conducto de la Secretaria de Finanzas (O SU EQUIVALENTE), la Secretaria de Salud y el Instituto de Servicios de Salud del estado de _____(O SU EQUIVALENTE) (SEGÚN CORRESPONDA).

**INSTRUCTIVO PARA EL LLENADO DEL ANEXO 4
FORMATO DE CERTIFICACIÓN DE GASTO**

INSTRUCTIVO

Se deberá anotar lo siguiente:

- 1 Entidad Federativa.
- 2 Monto por concepto de gasto
- 3 Concepto de Gasto de Aplicación
- 4 Nombre del Concepto de Gasto
- 5 Fecha de elaboración del certificado
- 6 Partida Especifica de gasto
- 7 No. de factura pagada
- 8 Póliza cheque del pago efectuado
- 9 Fecha de la póliza cheque.
- 10 Siglas de la modalidad de adquisición (conforme a la LAASSP)
- 11 Especificar si es contrato o pedido
- 12 Proveedor o Prestador de Servicios
- 13 Importe neto de la factura (incluye IVA)
- 14 Observaciones Generales
- 15 Total del gasto efectuado.
- 16 Nombre del Responsable de elaborar la comprobación.
- 17 Cargo del Responsable de elaborar la comprobación.
- 18 Nombre del Director de Administración.
- 19 Nombre del Secretario de Salud.
- 20 Mes en que se reporta

NOTA: ES IMPORTANTE MENCIONAR QUE DEBERA EMITIRSE UN FORMATO DE CERTIFICACIÓN DE GASTO POR CADA CONCEPTO DE GASTO PRESUPUESTAL, ASÍ COMO PARA EL CASO DE LOS RENDIMIENTOS FINANCIEROS, DE ACUERDO AL EJERCICIO DE LOS RECURSOS ASIGNADOS A LA ENTIDAD FEDERATIVA.

El presente anexo forma parte integrante del Convenio Especifico de Colaboración en Materia de Transferencia de Recursos Presupuestarios Federales para la Operación del Programa Fortalecimiento a la Atención Médica, por la cantidad de \$_0.00 (_____ pesos 00/100 M.N.) (SEGÚN CORRESPONDA), que celebran por una parte el Ejecutivo Federal por conducto de la Secretaría de Salud representada por la Subsecretaria de Integración y Desarrollo del Sector Salud, y por la otra parte el ejecutivo del Estado Libre y Soberano de _____ (SEGÚN CORRESPONDA), por conducto de la Secretaría de Finanzas (O SU EQUIVALENTE), la Secretaría de Salud y el Instituto de Servicios de Salud del estado de _____(O SU EQUIVALENTE) (SEGÚN CORRESPONDA).

ANEXO 5 DEL CONVENIO ESPECÍFICO DE COLABORACIÓN EN MATERIA DE TRANSFERENCIA DE RECURSOS PRESUPUESTARIOS FEDERALES PARA LA OPERACIÓN DEL PROGRAMA FORTALECIMIENTO A LA ATENCIÓN MÉDICA

Catálogo Universal de Servicios de Salud 2016

INTERVENCIONES DE SALUD PÚBLICA	Conse- cutivo	No. de intervención según CAUSES 2016	Intervención
	1	1	Vacunación contra tuberculosis (B.C.G)
	2	2	Vacunación contra hepatitis b (HB) menores de 14 años
	3	3	Administración de vacuna pentavalente (DPT, HB, HIB)
	4	4	Vacunación contra rotavirus
	5	5	Vacunación contra neumococo conjugado (heptavalente)
	6	6	Vacunación profiláctica contra influenza (gripe estacional) menores de 14 años y grupos de riesgo
	7	7	Vacunación contra sarampión, parotiditis y rubéola (SRP)
	8	8	Vacunación contra difteria, tosferina y tétanos (DPT)
	9	9	Vacunación contra poliomielitis (SABIN)
	10	10	Vacunación contra el virus del papiloma humano (VPH)
	11	11	Vacunación contra hepatitis b (HB) mayores de 14 años
	12	12	Vacunación contra sarampión y rubéola (SR)
	13	13	Vacunación contra tétanos y difteria (TD)
	14	14	Vacunación contra el neumococo para el adulto mayor
	15	15	Vacunación profiláctica contra influenza (gripe estacional) para mayores de 60 años sin patologías asociadas
	16	16	Acciones preventivas para recién nacido
	17	17	Acciones preventivas para menores de 5 años
	18	18	Acciones preventivas para niñas y niños de 5 a 9 años
	19	19	Detección precoz de los trastornos de la conducta alimentaria
	20	20	Acciones preventivas para adolescentes de 10 a 19 años
	21	21	Acciones preventivas para mujeres de 20 a 59 años
	22	22	Acciones preventivas para hombres de 20 a 59 años
	23	23	Examen médico completo para mujeres de 40 a 59 años
	24	24	Examen médico completo para hombres de 40 a 59 años
	25	25	Prevención y atención a violencia familiar y de género
	26	26	Acciones preventivas para adultos mayores de 60 años en adelante
	27	27	Otras acciones de promoción a la salud y prevención de riesgos

INTERVENCIONES DE CONSULTA DE MEDICINA GENERAL, FAMILIAR Y DE ESPECIALIDAD	Conse- cutivo	No. de intervención según CAUSES 2016	Intervención
	28	28	Diagnóstico y tratamiento de anemia ferropiva y por deficiencia de vitamina b12
	29	29	Diagnóstico y tratamiento por deficiencia de vitamina A
	30	30	Diagnóstico y tratamiento de escarlatina
	31	31	Diagnóstico y tratamiento de sarampión, rubéola y parotiditis
	32	32	Diagnóstico y tratamiento de varicela
	33	33	Diagnóstico y tratamiento de faringoamigdalitis aguda
	34	34	Diagnóstico y tratamiento de tos ferina
	35	35	Diagnóstico y tratamiento de otitis media no supurativa
	36	36	Diagnóstico y tratamiento de rinofaringitis aguda
	37	37	Diagnóstico y tratamiento de conjuntivitis
	38	38	Diagnóstico y tratamiento de rinitis alérgica y vasomotora
	39	39	Diagnóstico y tratamiento de dengue clásico (y otras fiebres producidas por flavivirus y arbovirus)
	40	40	Diagnóstico y tratamiento del síndrome diarreico agudo
	41	41	Diagnóstico y tratamiento de fiebre paratifoidea y otras salmonelosis
	42	42	Diagnóstico y tratamiento de fiebre tifoidea
	43	43	Diagnóstico y tratamiento del herpes zóster
44	44	Diagnóstico y tratamiento de candidiasis oral	

INTERVENCIONES DE CONSULTA DE MEDICINA GENERAL, FAMILIAR Y DE ESPECIALIDAD	Conse- cutivo	No. de intervención según CAUSES 2016	Intervención
	45	45	Diagnóstico y tratamiento de gonorrea
	46	46	Diagnóstico y tratamiento de infecciones por chlamydia (incluye tracoma)
	47	47	Diagnóstico y tratamiento de trichomoniasis
	48	48	Diagnóstico y tratamiento de sífilis precoz y tardía
	49	49	Diagnóstico y tratamiento de cistitis
	50	50	Diagnóstico y tratamiento de vaginitis aguda
	51	51	Diagnóstico y tratamiento de vulvitis aguda
	52	52	Diagnóstico y tratamiento de chancro blando
	53	53	Diagnóstico y tratamiento de herpes genital
	54	54	Diagnóstico y tratamiento de amebiasis
	55	55	Diagnóstico y tratamiento de anquilostomiasis y necatoriasis
	56	56	Diagnóstico y tratamiento de ascariasis
	57	57	Diagnóstico y tratamiento de enterobiasis
	58	58	Diagnóstico y tratamiento farmacológico de equinococosis
	59	59	Diagnóstico y tratamiento farmacológico de esquistosomiasis
	60	60	Diagnóstico y tratamiento farmacológico de estrongiloidiasis
	61	61	Diagnóstico y tratamiento farmacológico de filariasis
	62	62	Diagnóstico y tratamiento farmacológico de giardiasis
	63	63	Diagnóstico y tratamiento farmacológico de teniasis
	64	64	Diagnóstico y tratamiento farmacológico de tricuriasis
	65	65	Diagnóstico y tratamiento farmacológico de triquinosis
	66	66	Diagnóstico y tratamiento farmacológico de brucelosis
	67	67	Diagnóstico y tratamiento de escabiosis
68	68	Diagnóstico y tratamiento de pediculosis y phthiriasis	
69	69	Diagnóstico y tratamiento de micosis superficiales (excepto onicomycosis)	
70	70	Diagnóstico y tratamiento de onicomycosis	
71	71	Diagnóstico y tratamiento de erisipela y celulitis	
72	72	Diagnóstico y tratamiento de procesos infecciosos de rezago (paludismo, rickettsiosis, lepra, enfermedad de chagas, leishmaniasis, oncocercosis)	
73	73	Diagnóstico y tratamiento de dermatitis alérgica y de contacto	
74	74	Diagnóstico y tratamiento de dermatitis atópica	
75	75	Diagnóstico y tratamiento de dermatitis de contacto por irritantes	
76	76	Diagnóstico y tratamiento de dermatitis del pañal	
77	77	Diagnóstico y tratamiento de dermatitis exfoliativa	
78	78	Diagnóstico y tratamiento de dermatitis seborreica	
79	79	Diagnóstico y tratamiento de verrugas vulgares	
80	80	Diagnóstico y tratamiento del acné	
81	81	Diagnóstico y tratamiento de infección aguda por virus de la hepatitis a y b	
82	82	Diagnóstico y tratamiento de gastritis aguda, duodenitis y dispepsia	
83	83	Diagnóstico y tratamiento del síndrome de intestino irritable	
84	84	Diagnóstico y tratamiento de prediabetes y diabetes mellitus tipo 2	
85	85	Diagnóstico y tratamiento de hipertensión arterial	
86	86	Diagnóstico y tratamiento conservador de artrosis erosiva y poliartritis no especificada	
87	87	Diagnóstico y tratamiento de lumbalgia	
88	88	Atención por algunos signos, síntomas y otros factores que influyen en el estado de salud	
89	90	Método de planificación familiar temporal con anticonceptivos hormonales	
90	91	Consejo y asesoramiento general sobre anticoncepción mediante el uso del condón	
91	92	Método de planificación familiar temporal con dispositivo intrauterino	
92	93	Atención prenatal en el embarazo	
93	96	Diagnóstico y tratamiento de dismenorrea primaria	

INTERVENCIONES DE CONSULTA DE MEDICINA GENERAL, FAMILIAR Y DE ESPECIALIDAD	Conse- cutivo	No. de intervención según CAUSES 2016	Intervención
	94	97	Diagnóstico y tratamiento del climaterio y menopausia
	95	98	Diagnóstico y tratamiento trastornos benignos de la mama
	96	99	Diagnóstico y tratamiento de hiperplasia endometrial
	97	100	Diagnóstico y tratamiento de vaginitis subaguda y crónica
	98	101	Diagnóstico y tratamiento de endometriosis
	99	102	Diagnóstico y tratamiento de uretritis y síndrome uretral
	100	103	Diagnóstico y tratamiento de lesiones escamosas intraepiteliales de grados bajo y moderado
	101	104	Diagnóstico y tratamiento de lesiones escamosas intraepiteliales de alto grado
	102	105	Diagnóstico y tratamiento de desnutrición leve, moderada y severa
	103	106	Diagnóstico y tratamiento de desnutrición severa tipo kwashiorkor
	104	107	Diagnóstico y tratamiento de desnutrición severa tipo marasmo
	105	108	Diagnóstico y tratamiento de secuelas de desnutrición
	106	109	Diagnóstico y tratamiento médico del sobrepeso y obesidad exógena
	107	110	Diagnóstico y tratamiento de laringotraqueítis aguda
	108	111	Diagnóstico y tratamiento de otitis media supurativa
	109	112	Diagnóstico y tratamiento de sinusitis aguda
	110	113	Diagnóstico y tratamiento del asma y sus exacerbaciones en adultos
	111	114	Diagnóstico y tratamiento del asma y sus exacerbaciones en menores de 18 años
	112	115	Diagnóstico y tratamiento de tuberculosis (TAES)
113	116	Diagnóstico y tratamiento de tuberculosis farmacorresistente (TAES)	
114	117	Diagnóstico y tratamiento de psoriasis	
115	118	Diagnóstico y tratamiento de esofagitis por reflujo	
116	119	Diagnóstico y tratamiento de úlcera gástrica y péptica crónica no perforada	
117	120	Diagnóstico y tratamiento de dislipidemia	
118	121	Diagnóstico y tratamiento de hipertiroidismo	
119	122	Diagnóstico y tratamiento de crisis tirotóxica	
120	123	Diagnóstico y tratamiento de hipotiroidismo	
121	124	Diagnóstico y tratamiento de diabetes mellitus tipo 1	
122	125	Diagnóstico y tratamiento de insuficiencia cardíaca	
123	126	Diagnóstico y tratamiento de osteoporosis	
124	127	Diagnóstico y tratamiento de hiperuricemia y gota	
125	128	Diagnóstico y tratamiento de artritis reumatoide	
126	132	Diagnóstico y tratamiento ambulatorio de epilepsia y crisis convulsivas	
127	133	Diagnóstico y tratamiento médico de enfermedad de Parkinson	
128	136	Diagnóstico y tratamiento de parálisis facial	
129	137	Prevención y detección temprana de adicciones (consejería)	

INTERVENCIONES DE ODONTOLÓGIA	Conse- cutivo	No. de intervención según CAUSES 2016	Intervención
	130	138	Prevención de caries dental
	131	139	Aplicación de selladores de fosetas y fisuras dentales
	132	140	Restauraciones dentales con amalgama, ionómero de vidrio y resina, por caries o fractura de los dientes
	133	141	Diagnóstico y tratamiento de focos infecciosos bacterianos agudos en la cavidad bucal
	134	142	Extracción de dientes erupcionados y restos radiculares
	135	143	Terapia pulpar
	136	144	Extracción de tercer molar

INTERVENCIONES EN URGENCIAS	Conse- cutivo	No. de intervención según CAUSES 2016	Intervención
	137	146	Estabilización en urgencias por crisis hipertensiva
	138	147	Diagnóstico y tratamiento de la cetoacidosis diabética
	139	148	Diagnóstico y tratamiento del síndrome hiperglucémico hiperosmolar no cetósico
	140	149	Diagnóstico y tratamiento de angina de pecho
	141	160	Diagnóstico y tratamiento de intoxicación aguda alimentaria
	142	161	Manejo de mordedura y prevención de rabia en humanos
	143	162	Extracción de cuerpos extraños
	144	163	Curación y suturas de lesiones traumáticas de tejidos blandos
	145	165	Manejo en urgencias de quemaduras de primer grado
	146	167	Diagnóstico y tratamiento de esguince de hombro
	147	168	Diagnóstico y tratamiento de esguince de codo
	148	169	Diagnóstico y tratamiento de esguince de muñeca y mano
	149	170	Diagnóstico y tratamiento conservador de esguince de rodilla
	150	171	Diagnóstico y tratamiento de esguince de tobillo y pie
	151	182	Atención del parto y puerperio fisiológico
	152	188	Atención del recién nacido
153	209	Diagnóstico y tratamiento de insuficiencia cardíaca aguda y del edema agudo pulmonar	
154	218	Diagnóstico y tratamiento de diabetes gestacional	

El presente anexo forma parte integrante del Convenio Específico de Colaboración en Materia de Transferencia de Recursos Presupuestarios Federales para la Operación del Programa Fortalecimiento a la Atención Médica, por la cantidad de \$_0.00 (_____ pesos 00/100 M.N.) (SEGÚN CORRESPONDA), que celebran por una parte el Ejecutivo Federal por conducto de la Secretaría de Salud representada por la Subsecretaría de Integración y Desarrollo del Sector Salud, y por la otra parte el ejecutivo del Estado Libre y Soberano de _____ (SEGÚN CORRESPONDA), por conducto de la Secretaría de Finanzas (O SU EQUIVALENTE), la Secretaría de Salud y el Instituto de Servicios de Salud del estado de _____(O SU EQUIVALENTE) (SEGÚN CORRESPONDA).

ANEXO 6 DEL CONVENIO ESPECÍFICO DE COLABORACIÓN EN MATERIA DE TRANSFERENCIA DE RECURSOS PRESUPUESTARIOS FEDERALES PARA LA OPERACIÓN DEL PROGRAMA FORTALECIMIENTO A LA ATENCIÓN MÉDICA

RUTAS 2016

ENTIDAD FEDERATIVA:

No. de unidades:

Dirección General de Información en Salud					Localidades en ruta		Población Objetivo	Personal	Jornada de la Unidad Móvil	Red de Atención			
CLUES	Nombre de la UMM	Tipo de UMM y año	Municipio		Clave	Nombre Localidad				Centro de Salud ANCLA (para las Tipo 0)		Unidad de 2º Nivel (Emergencias Obstétricas)	
			Clave	Nombre						CLUES	Nombre	CLUES	Nombre
Subtotal													
Total													

El presente anexo forma parte integrante del Convenio Especifico de Colaboración en Materia de Transferencia de Recursos Presupuestarios Federales para la operación del Programa Fortalecimiento a la Atención Médica por la cantidad de \$_0.00 (_____ pesos 00/100 M.N.) (SEGÚN CORRESPONDA), que celebran por una parte el Ejecutivo Federal por conducto de la Secretaría de Salud representada por la Subsecretaria de Integración y Desarrollo del Sector Salud, y por la otra parte el ejecutivo del Estado Libre y Soberano de _____ (SEGÚN CORRESPONDA), por conducto de la Secretaría de Finanzas (O SU EQUIVALENTE), la Secretaría de Salud y el Instituto de Servicios de Salud del estado de _____ (O SU EQUIVALENTE) (SEGÚN CORRESPONDA).

**ANEXO 7 DEL CONVENIO ESPECÍFICO DE COLABORACIÓN EN MATERIA DE TRANSFERENCIA DE RECURSOS
PRESUPUESTARIOS FEDERALES PARA LA OPERACIÓN DEL PROGRAMA FORTALECIMIENTO A LA ATENCIÓN MÉDICA**

INDICADORES DE DESEMPEÑO DE PRESTACIÓN DE SERVICIOS

Entidad Federativa (Escribir Nombre)
Trimestres (Escribir Nombre)
Año (Escribir Nombre)

Cobertura Objetivo Unidades Médicas Móviles			Cobertura Operativa	Consultas		Embarazadas en control durante el Periodo	Escuelas en el área de responsabilidad de la Unidades Médicas
Hombres	Rango de Edad	Mujeres		Primera Vez en el Año	Subsecuentes en el Periodo		
			1er				
			2do				
			3er				
			4to				
			Total				
			Observaciones:				
		Total					

Supervisor Estatal (nombre y firma)
Responsable de Integración

Coordinador Estatal (nombre y firma)
Responsable de Validación

**ANEXO 7 DEL CONVENIO ESPECÍFICO DE COLABORACIÓN EN MATERIA DE TRANSFERENCIA DE RECURSOS
PRESUPUESTARIOS FEDERALES PARA LA OPERACIÓN DEL PROGRAMA FORTALECIMIENTO A LA ATENCIÓN MÉDICA
INDICADORES DE DESEMPEÑO DE PRESTACIÓN DE SERVICIOS**

Entidad Federativa (Escribir Nombre)

Trimestre (Escribir Nombre)

Año (Escribir Nombre)

Registrar información conforme al Sistema de Información en Salud (SIS 2015)

1. Control Nutricional	Programado	Realizado			
	Anual	1er. Trimestre	2do. Trimestre	3er. Trimestre	4to. Trimestre
N° de niños < de 5 años en control nutricional					
N° de niños con Sobrepeso y Obesidad					
N° de niños con Desnutrición leve.					
N° de niños con Desnutrición moderada.					
N° de niños con Desnutrición severa					
N° de niños recuperados de Desnutrición.					

2. Control de Enfermedades Diarreicas Agudas (EDA's)	Programado	Realizado			
	Anual	1er. Trimestre	2do. Trimestre	3er. Trimestre	4to. Trimestre
N° de casos de EDA's en menores de 5 años					
N° de casos de EDA's en menores de 5 años con Plan A					
N° de casos de EDA's en menores de 5 años con Plan B					
N° de Madres con niños (as) menores de 5 años capacitadas en "Signos de Alarma de EDA's"					

3. Control de Enfermedades Infecciones Respiratoria Agudas (IRA's)	Programado	Realizado			
	Anual	1er. Trimestre	2do. Trimestre	3er. Trimestre	4to. Trimestre
N° de casos de IRAS en menores de 5 años					
N° de casos de IRAS en menores de 5 años con tratamiento sintomático					
N° de casos de IRAS en menores de 5 años con tratamiento antibiótico					
N° de Madres con niños (as) menores de 5 años capacitadas en "Signos de Alarma de IRA's"					

4. Control de Diabetes Mellitus	Programado	Realizado			
	Anual	1er. Trimestre	2do. Trimestre	3er. Trimestre	4to. Trimestre
N° Total de paciente con Diabetes Mellitus en tratamiento					
N° Total de paciente con Diabetes Mellitus controlados (metabólicamente)					
N° Total de paciente con Diabetes Mellitus nuevos					
N° Total de detecciones de Diabetes Mellitus					

Registrar información conforme al Sistema de Información en Salud (SIS 2015)

5. Control de Hipertensión Arterial	Programado Anual	Realizado			
		1er. Trimestre	2do. Trimestre	3er. Trimestre	4to. Trimestre
N° Total de pacientes con Hipertensión Arterial en tratamiento					
N° Total de pacientes con Hipertensión Arterial controlados (metabólicamente)					
N° Total de pacientes con Hipertensión Arterial nuevos					
N° Total de detecciones de Hipertensión Arterial					

6. Obesidad	Programado Anual	Realizado			
		1er. Trimestre	2do. Trimestre	3er. Trimestre	4to. Trimestre
N° Total de pacientes con Obesidad en tratamiento					
N° Total de pacientes con Obesidad controlados					
N° Total de pacientes con Obesidad nuevos					
N° Total de detecciones de Obesidad					

7. Control de Dislipidemias	Programado Anual	Realizado			
		1er. Trimestre	2do. Trimestre	3er. Trimestre	4to. Trimestre
N° Total de pacientes con Dislipidemia en tratamiento					
N° Total de pacientes con Dislipidemia controlados					
N° Total de pacientes con Dislipidemia nuevos					
N° Total de detecciones de Dislipidemia					

8. Control de Cáncer Cervicouterino	Programado Anual	Realizado			
		1er. Trimestre	2do. Trimestre	3er. Trimestre	4to. Trimestre
N° Total de Citologías Vaginales					
N° Total de casos de Displasia (Leve, Moderada o Severa)					
N° Total de casos de Cáncer Cervico Uterino					

9. Control de Cáncer de Mama	Programado Anual	Realizado			
		1er. Trimestre	2do. Trimestre	3er. Trimestre	4to. Trimestre
N° Total de casos de detecciones para Cáncer de Mama (exploración)					
N° Total de casos de Cáncer de Mama					

Registrar información conforme al Sistema de Información en Salud (SIS 2015)

10. Control de Atención Prenatal	Programado Anual	Realizado			
		1er. Trimestre	2do. Trimestre	3er. Trimestre	4to. Trimestre
N° de Ingresos a Control Prenatal					
N° de Ingresos Embarazo de Alto Riesgo					
N° Total de pacientes con Embarazo de Alto Riesgo Referidas a Segundo Nivel					

11. Control de Planificación Familiar	Programado Anual	Realizado			
		1er. Trimestre	2do. Trimestre	3er. Trimestre	4to. Trimestre
N° de Ingresos a Planificación Familiar					
N° de Puerperas aceptantes de Planificación Familiar					

12. Atención Odontológica	Programado Anual	Realizado			
		1er. Trimestre	2do. Trimestre	3er. Trimestre	4to. Trimestre
N° de consultas odontológicas de primera vez					
N° de consultas odontológicas subsecuentes					

13. Análisis cualitativo de cada indicador con sus respectivos avances en el periodo que se reporta:

El presente anexo forma parte integrante del Convenio Específico de Colaboración en Materia de Transferencia de Recursos Presupuestarios Federales para la Operación del Programa Fortalecimiento a la Atención Médica, por la cantidad de \$ 0.00 (_____ pesos 00/100 MN.) (SEGÚN CORRESPONDA), que celebran por una parte el Ejecutivo Federal por conducto de la Secretaría de Salud representada por la Subsecretaría de Integración y Desarrollo del Sector Salud, y por la otra parte el ejecutivo del Estado Libre y Soberano de _____ (SEGÚN CORRESPONDA), por conducto de la Secretaría de Finanzas (O SU EQUIVALENTE), la Secretaría de Salud y el Instituto de Servicios de Salud del estado de _____ (O SU EQUIVALENTE) (SEGÚN CORRESPONDA).

ANEXO 8 DEL CONVENIO ESPECÍFICO DE COLABORACIÓN

EN MATERIA DE TRANSFERENCIA DE RECURSOS PRESUPUESTARIOS FEDERALES PARA LA OPERACIÓN DEL PROGRAMA FORTALECIMIENTO A LA ATENCIÓN MÉDICA

GASTOS ADMINISTRATIVOS POR PARTIDA PRESUPUESTARIA

PARTIDA DE GASTO		ASIGNACIONES DESTINADAS A CUBRIR LOS GASTOS POR CONCEPTO DE:
12101	HONORARIOS	Asignaciones destinadas a cubrir el pago por la prestación de servicios contratados con personas físicas, como profesionistas, técnicos, expertos y peritos, entre otros, por estudios, obras o trabajos determinados que correspondan a su especialidad. PERSONAL GERENCIAL Y OPERATIVOS.
34501	SEGUROS DE BIENES PATRIMONIALES	Asignaciones destinadas a cubrir las primas por concepto de seguros contra robos, incendios, y demás riesgos o contingencias a que pueden estar sujetos los materiales, bienes muebles e inmuebles y todo tipo de valores registrados en los activos. Excluye el pago de deducibles previstos en el concepto 3500 Servicios de mantenimiento y conservación, así como los seguros de vida del personal o de gastos médicos, previstos en el capítulo 1000 Servicios Personales.
39202	OTROS IMPUESTOS Y DERECHOS	Asignaciones destinadas a cubrir otra clase de impuestos y derechos tales como gastos de escrituración, legislación de exhortos notariales, de registro público de la propiedad, tenencias y canje de placas de vehículos oficiales, diligencias judiciales, derechos y gastos de navegación de aterrizaje y despegue de aeronaves, de verificación, certificación y demás impuestos y derechos conforme a las disposiciones aplicables. Excluye el impuesto sobre la renta que las dependencias retienen y registran contra las partidas correspondientes del Capítulo 1000 "Servicios Personales". EXCLUSIVO PARA PAGO DE PEAJE
37201*	PASAJES TERRESTRES NACIONALES PARA LABORES EN CAMPO Y DE SUPERVISIÓN	Asignaciones destinadas a cubrir los gastos de transporte terrestre en comisiones oficiales temporales dentro del país de servidores públicos de las dependencias y entidades, derivado de la realización de labores en campo o de supervisión e inspección en lugares distintos a los de su adscripción, en cumplimiento de la función pública. Incluye el pago de guías para facilitar las funciones o actividades de los servidores públicos. Incluye los gastos para pasajes del personal operativo que realiza funciones de reparto y entrega de mensajería, y excluye los arrendamientos de vehículos terrestres, comprendidos en el concepto 3200 Servicios de arrendamiento.
37203*	PASAJES TERRESTRES NACIONALES ASOCIADOS A DESASTRES NATURALES	Asignaciones destinadas a cubrir los gastos de transporte terrestre dentro del país de servidores públicos de las dependencias y entidades, en el desempeño de comisiones temporales dentro del país, en caso de desastres naturales. Excluye los arrendamientos de vehículos terrestres, comprendidos en el concepto 3200 Servicios de arrendamiento.

El presente anexo forma parte integrante del Convenio Específico de Colaboración en Materia de Transferencia de Recursos Presupuestarios Federales, por la cantidad de \$ 0.00 (_____ pesos 00/100 M.N.) (SEGÚN CORRESPONDA), del Programa Fortalecimiento a la Atención Médica, que celebran por una parte el Ejecutivo Federal por conducto de la Secretaría de Salud representada por la Subsecretaría de Integración y Desarrollo del Sector Salud, y por la otra parte el ejecutivo del Estado Libre y Soberano de _____ (SEGÚN CORRESPONDA), por conducto de la Secretaría de Finanzas (O SU EQUIVALENTE), la Secretaría de Salud y el Instituto de Servicios de Salud del estado de _____ (O SU EQUIVALENTE) (SEGÚN CORRESPONDA).

**ANEXO 8 DEL CONVENIO ESPECÍFICO DE COLABORACIÓN
EN MATERIA DE TRANSFERENCIA DE RECURSOS PRESUPUESTARIOS FEDERALES**

37204*	PASAJES TERRESTRES NACIONALES PARA SERVIDORES PÚBLICOS DE MANDO EN EL DESEMPEÑO DE COMISIONES Y FUNCIONES OFICIALES	Asignaciones destinadas a cubrir los gastos de transporte terrestre en comisiones oficiales temporales dentro del país en lugares distintos a los de su adscripción de servidores públicos de mando de las dependencias y entidades, en cumplimiento de la función pública, cuando las comisiones no correspondan con las previstas en las partidas 37201 Pasajes terrestres nacionales para labores en campo y de supervisión, 37202 Pasajes terrestres nacionales asociados a los programas de seguridad pública y nacional y 37203 Pasajes terrestres nacionales asociados a desastres naturales, de este Clasificador. Incluye el pago de guías para facilitar las funciones o actividades y el pago de pasajes para familiares en los casos previstos por las disposiciones generales aplicables. Excluye los arrendamientos de vehículos terrestres, comprendidos en el concepto 3200 Servicios de arrendamiento
37501*	VIÁTICOS NACIONALES PARA LABORES EN CAMPO Y DE SUPERVISIÓN	Asignaciones destinadas a cubrir los gastos por concepto de alimentación y hospedaje de servidores públicos de las dependencias y entidades, en el desempeño de comisiones temporales dentro del país, derivado de la realización de labores de campo o supervisión e inspección, en lugares distintos a los de su adscripción. Esta partida incluye los gastos de camino aplicándose las cuotas diferenciales que señalen tabuladores respectivos. Excluye los gastos contemplados en las partidas 37101 y 37201.
37503*	VIÁTICOS NACIONALES ASOCIADOS A DESASTRES NATURALES	Asignaciones destinadas a cubrir los gastos por concepto de alimentación y hospedaje de servidores públicos de las dependencias y entidades, en el desempeño de comisiones temporales dentro del país, en caso de desastres naturales, en lugares distintos a los de su adscripción. Esta partida incluye los gastos de camino aplicándose las cuotas diferenciales que señalen tabuladores respectivos. Excluye los gastos contemplados en las partidas 37103 y 37203.
37504*	VIÁTICOS NACIONALES PARA SERVIDORES PÚBLICOS EN EL DESEMPEÑO DE FUNCIONES OFICIALES	Asignaciones destinadas a cubrir los gastos por concepto de alimentación y hospedaje de servidores públicos de las dependencias y entidades, en el desempeño de comisiones temporales dentro del país, en lugares distintos a los de su adscripción, cuando las comisiones no correspondan con las previstas en las partidas 37501, 37502, 37503, 37104 y 37204. Esta partida incluye los gastos de camino aplicándose las cuotas diferenciales que señalen tabuladores respectivos.
37901*	GASTOS PARA OPERATIVOS Y TRABAJOS DE CAMPO EN ÁREAS RURALES	Asignaciones destinadas a cubrir los gastos que realizan las dependencias y entidades, por la estadia de servidores públicos que se origina con motivo del levantamiento de censos, encuestas, y en general trabajos en campo para el desempeño de funciones oficiales, cuando se desarrollen en localidades que no cuenten con establecimientos que brinden servicios de hospedaje y alimentación, y no sea posible cumplir con los requisitos de otorgamiento de viáticos y pasajes previstos en las partidas del concepto 3700.

El presente anexo forma parte integrante del Convenio Específico de Colaboración en Materia de Transferencia de Recursos Presupuestarios Federales, por la cantidad de \$_0.00 (_____ pesos 00/100 M.N.) (SEGÚN CORRESPONDA), del Programa Fortalecimiento a la Atención Médica, que celebran por una parte el Ejecutivo Federal por conducto de la Secretaría de Salud representada por la Subsecretaría de Integración y Desarrollo del Sector Salud, y por la otra parte el ejecutivo del Estado Libre y Soberano de _____ (SEGÚN CORRESPONDA), por conducto de la Secretaría de Finanzas (O SU EQUIVALENTE), la Secretaría de Salud y el Instituto de Servicios de Salud del estado de _____ (O SU EQUIVALENTE) (SEGÚN CORRESPONDA).

**ANEXO 8 DEL CONVENIOS ESPECÍFICO DE COLABORACIÓN
EN MATERIA DE TRANSFERENCIA DE RECURSOS PRESUPUESTARIOS FEDERALES**

37101*	PASAJES AÉREOS NACIONALES PARA LABORES EN CAMPO Y DE SUPERVISIÓN	Asignaciones destinadas a cubrir los gastos de transporte aéreo en comisiones oficiales temporales dentro del país de servidores públicos de las dependencias y entidades, derivado de la realización de labores en campo o de supervisión e inspección en lugares distintos a los de su adscripción, en cumplimiento de la función pública. Incluye el pago de guías para facilitar las funciones o actividades de los servidores públicos. Excluye los arrendamientos de vehículos aéreos, comprendidos en el concepto 3200 Servicios de arrendamiento.
37103*	PASAJES AÉREOS NACIONALES ASOCIADOS A DESASTRES NATURALES	Asignaciones destinadas a cubrir los gastos de transporte aéreo dentro del país de servidores públicos de las dependencias y entidades, en el desempeño de comisiones temporales dentro del país, en caso de desastres naturales. Excluye los arrendamientos de vehículos aéreos comprendidos en el concepto 3200 Servicios de arrendamiento.
37104*	PASAJES AÉREOS NACIONALES PARA SERVIDORES PÚBLICOS DE MANDO EN EL DESEMPEÑO DE COMISIONES Y FUNCIONES OFICIALES	Asignaciones destinadas a cubrir los gastos de transporte aéreo en comisiones oficiales temporales dentro del país en lugares distintos a los de su adscripción de servidores públicos de mando de las dependencias y entidades, en cumplimiento de la función pública, cuando las comisiones no correspondan con las previstas en las partidas 37101 Pasajes aéreos nacionales para labores en campo y de supervisión, 37102 Pasajes aéreos nacionales asociados a los programas de seguridad pública y nacional y 37103 Pasajes aéreos nacionales asociados a desastres naturales, de este Clasificador. Incluye el pago de guías para facilitar las funciones o actividades y el pago de pasajes para familiares en los casos previstos por las disposiciones generales aplicables. Excluye los arrendamientos de vehículos terrestres, aéreos, marítimos, lacustres y fluviales, comprendidos en el concepto 3200 Servicios de arrendamiento.

***PARTIDAS DEL CONCEPTO 3700 SERVICIOS DE TRASLADO Y VIÁTICOS ASIGNADAS PARA COORDINADOR Y SUPERVISORES.**

EN EL CASO DEL PERSONAL OPERATIVO, CUANDO ESTE SEA CONVOCADO POR "LA SECRETARÍA" (DGPLADES), SE AUTORIZA LA APLICACIÓN DE RECURSOS DE ESTE CONVENIO PARA CUBRIR SUS GASTOS DE TRASLADO Y VIÁTICOS.

El presente anexo forma parte integrante del Convenio Específico de Colaboración en Materia de Transferencia de Recursos Presupuestarios Federales, por la cantidad de \$_0.00 (_____ pesos 00/100 M.N.) (SEGÚN CORRESPONDA), del Programa Fortalecimiento a la Atención Médica, que celebran por una parte el Ejecutivo Federal por conducto de la Secretaría de Salud representada por la Subsecretaría de Integración y Desarrollo del Sector Salud, y por la otra parte el ejecutivo del Estado Libre y Soberano de _____ (SEGÚN CORRESPONDA), por conducto de la Secretaría de Finanzas (O SU EQUIVALENTE), la Secretaría de Salud y el Instituto de Servicios de Salud del estado de _____ (O SU EQUIVALENTE) (SEGÚN CORRESPONDA).

ANEXO 9 DEL CONVENIO ESPECÍFICO DE COLABORACIÓN EN MATERIA DE TRANSFERENCIA DE RECURSOS PRESUPUESTARIOS FEDERALES PARA LA OPERACIÓN DEL PROGRAMA FORTALECIMIENTO A LA ATENCIÓN MÉDICA

PERSONAL EN EL ESTADO DE: XXX

NIVEL ESTATAL

CÓDIGO	DESCRIPCIÓN	Nº	SUELDO BRUTO MENSUAL	PARTE PROPORCIONAL DE AGUINALDO	SUBTOTAL	PERIODO DE CONTRATACIÓN	TOTAL DE PERCEPCIONES
CFMA0001	COORDINADOR (DIR. ÁREA "A")	0					
CF500000	SUPERVISOR (JEFE DE DEPTO. RAMA MÉDICA "A")	0					

UNIDAD MÓVIL TIPO 1

CÓDIGO	DESCRIPCIÓN	Nº	SUELDO BRUTO MENSUAL	PARTE PROPORCIONAL DE AGUINALDO	SUBTOTAL	PERIODO DE CONTRATACIÓN	TOTAL DE PERCEPCIONES
M02035	ENFERMERA GENERAL TITULADA "A"	0					
CF40004	PROMOTOR (SOPORTE ADMINISTRATIVO "A")	0					

UNIDAD MÓVIL TIPO 2

CÓDIGO	DESCRIPCIÓN	Nº	SUELDO BRUTO MENSUAL	PARTE PROPORCIONAL DE AGUINALDO	SUBTOTAL	PERIODO DE CONTRATACIÓN	TOTAL DE PERCEPCIONES
M01007	CIRUJANO DENTISTA "A"	0					
M02035	ENFERMERA GENERAL TITULADA "A"	0					
CF40004	PROMOTOR (SOPORTE ADMINISTRATIVO "A")	0					

UNIDAD MÓVIL TIPO 3

CÓDIGO	DESCRIPCIÓN	Nº	SUELDO BRUTO MENSUAL	PARTE PROPORCIONAL DE AGUINALDO	SUBTOTAL	PERIODO DE CONTRATACIÓN	TOTAL DE PERCEPCIONES
M01007	CIRUJANO DENTISTA "A"	0					
M02035	ENFERMERA GENERAL TITULADA "A"	0					
CF40004	PROMOTOR (SOPORTE ADMINISTRATIVO "A")	0					

TOTAL

1 de 1

El presente anexo forma parte integrante del Convenio Específico de Colaboración en Materia de Transferencia de Recursos Presupuestarios Federales para la operación del Programa Fortalecimiento a la Atención Médica por la cantidad de \$_0.00 (_____ pesos 00/100 M.N.) (SEGÚN CORRESPONDA), que celebran por una parte el Ejecutivo Federal por conducto de la Secretaría de Salud representada por la Subsecretaría de Integración y Desarrollo del Sector Salud, y por la otra parte el ejecutivo del Estado Libre y Soberano de _____ (SEGÚN CORRESPONDA), por conducto de la Secretaría de Finanzas (O SU EQUIVALENTE), la Secretaría de Salud y el Instituto de Servicios de Salud del estado de _____ (O SU EQUIVALENTE) (SEGÚN CORRESPONDA).

**ANEXO 10 DEL CONVENIO ESPECÍFICO DE COLABORACIÓN EN MATERIA DE TRANSFERENCIA DE RECURSOS
PRESUPUESTARIOS FEDERALES PARA LA OPERACIÓN DEL PROGRAMA FORTALECIMIENTO A LA ATENCIÓN MÉDICA**

REPORTE DE RENDIMIENTOS FINANCIEROS 2016

ENTIDAD FEDERATIVA:

NÚM. DE CUENTA BANCARIA PRODUCTIVA:

NÚM. DE CUENTA BANCARIA DE INVERSIÓN:

TRIMESTRE:

MES:	SERVICIOS DE SALUD		SECRETARÍA DE FINANZAS	TOTAL
	RENDIMIENTOS GENERADOS NETOS			
	CUENTA PRODUCTIVA	CUENTA DE INVERSIÓN	CUENTA PRODUCTIVA	
ENERO				
FEBRERO				
MARZO				
ABRIL				
MAYO				
JUNIO				
JULIO				
AGOSTO				
SEPTIEMBRE				
OCTUBRE				
NOVIEMBRE				
DICIEMBRE				
MONTO TRIMESTRAL				
MONTO TOTAL ACUMULABLE	\$ -	\$ -	\$ -	\$ -

*ENVIAR LOS 15 PRIMEROS DÍAS, AL TÉRMINO DEL TRIMESTRE.

COORDINADOR ESTATAL

DIRECTOR ADMINISTRATIVO DE
LOS SERVICIOS DE SALUD O SU
EQUIVALENTE

SECRETARIO DE SALUD O DIRECTOR
DE LOS SERVICIOS DE SALUD (O SU
EQUIVALENTE)

1 de 1

El presente anexo forma parte integrante del Convenio Específico de Colaboración en Materia de Transferencia de Recursos Presupuestarios Federales para la Operación del Programa Fortalecimiento a la Atención Médica, por la cantidad de \$_0.00 (_____ pesos 00/100 M.N.) (SEGÚN CORRESPONDA), que celebran por una parte el Ejecutivo Federal por conducto de la Secretaría de Salud representada por la Subsecretaría de Integración y Desarrollo del Sector Salud, y por la otra parte el Ejecutivo del Estado Libre y Soberano de _____ (SEGÚN CORRESPONDA), por conducto de la Secretaría de Finanzas (O SU EQUIVALENTE), la Secretaría de Salud y el Instituto de Servicios de Salud del estado de _____ (O SU EQUIVALENTE) (SEGÚN CORRESPONDA).

**ANEXO 11 DEL CONVENIO ESPECÍFICO DE COLABORACIÓN EN MATERIA DE TRANSFERENCIA DE RECURSOS
PRESUPUESTARIOS FEDERALES PARA LA OPERACIÓN DEL PROGRAMA FORTALECIMIENTO A LA ATENCIÓN MÉDICA**

CIERRE PRESUPUESTARIO EJERCICIO 2016

Capítulo de gasto	Presupuesto autorizado	Presupuesto modificado	Presupuesto ejercido	Reintegro TESOFE (1)	No. Cuenta	Rendimientos generados	Rendimientos ejercidos	Rendimientos reintegrados a TESOFE (2)
1000					No. Cuenta Secretaría de Finanzas			
3000					No. Cuenta Servicios de Salud			
Total					Total			

DIRECTOR ADMINISTRATIVO
DE LOS SERVICIOS DE SALUD
(O SU EQUIVALENTE)

SECRETARIO DE SALUD O DIRECTOR DE LOS
SERVICIOS DE SALUD DE LA ENTIDAD
(O SU EQUIVALENTE)

NOTAS:

- (1) Deberá especificar el número de línea de captura TESOFE de reintegro presupuestal, y anexar copia del recibo de pago correspondiente al monto reintegrado.
(2) Deberá especificar el número de línea de captura TESOFE de reintegro de rendimientos financieros, y anexar copia del recibo de pago correspondiente al monto reintegrado.

El presente anexo forma parte integrante del Convenio Específico de Colaboración en Materia de Transferencia de Recursos Presupuestarios Federales para la Operación del Programa Fortalecimiento a la Atención Médica, por la cantidad de \$ 0.00 (_____ pesos 00/100 M.N.) (SEGÚN CORRESPONDA), que celebran por una parte el Ejecutivo Federal por conducto de la Secretaría de Salud representada por la Subsecretaría de Integración y Desarrollo del Sector Salud, y por la otra parte el Ejecutivo del Estado Libre y Soberano de _____ (SEGÚN CORRESPONDA), por conducto de la Secretaría de Finanzas (O SU EQUIVALENTE), la Secretaría de Salud y el Instituto de Servicios de Salud del estado de _____ (O SU EQUIVALENTE) (SEGÚN CORRESPONDA).

**ANEXO 12 DEL CONVENIO ESPECÍFICO DE COLABORACIÓN EN MATERIA DE TRANSFERENCIA DE RECURSOS PRESUPUESTARIOS FEDERALES PARA LA OPERACIÓN DEL PROGRAMA FORTALECIMIENTO A LA ATENCIÓN MÉDICA
PROGRAMA DE VISITAS DE SUPERVISIÓN A REALIZAR EN EL ESTADO DE “XXX”**

FECHA PROBABLE DE VISITA:
DEL MES DE: *** AL *** DE 2016

Durante la realización de las visitas especificadas en el párrafo anterior, conforme a lo dispuesto en el inciso b) de los Parámetros y en la Cláusula Séptima fracción IV del Convenio Específico de Colaboración en Materia de Transferencia de Recursos Presupuestarios Federales para la Operación del Programa Fortalecimiento a la Atención Médica, que celebran el Ejecutivo Federal por conducto de la Secretaría de Salud representada por la Subsecretaría de Integración y Desarrollo del Sector Salud y el Ejecutivo del Estado Libre y Soberano de **(SEGÚN CORRESPONDA)**, se verificará que los recursos presupuestarios transferidos sean destinados únicamente para la realización del objeto establecido en la Cláusula Primera del Convenio de Específico de Colaboración en Materia de Transferencia de Recursos Presupuestarios Federales por la cantidad de **\$_0.00** (_____ pesos 00/100 M.N.) **(SEGÚN CORRESPONDA)**, del Programa Fortalecimiento a la Atención Médica, anteriormente señalado. Por lo que con tal finalidad, las autoridades de **“LA ENTIDAD”** se comprometen a proporcionar toda la documentación necesaria y permitir el acceso a los archivos correspondientes al Programa Fortalecimiento a la Atención Médica.

El presente anexo forma parte integrante del Convenio Específico de Colaboración en Materia de Transferencia de Recursos Presupuestarios Federales para la Operación del Programa Fortalecimiento a la Atención Médica, por la cantidad de **\$_0.00** (_____ pesos 00/100 M.N.) **(SEGÚN CORRESPONDA)**, que celebran por una parte el Ejecutivo Federal por conducto de la Secretaría de Salud representada por la Subsecretaría de Integración y Desarrollo del Sector Salud, y por la otra parte el ejecutivo del Estado Libre y Soberano de _____ **(SEGÚN CORRESPONDA)**, por conducto de la Secretaría de Finanzas (O SU EQUIVALENTE), la Secretaría de Salud y el Instituto de Servicios de Salud del estado de _____ **(O SU EQUIVALENTE)** **(SEGÚN CORRESPONDA)**.

ANEXO 3 B
DE LAS REGLAS DE OPERACIÓN
CONVENIO ESPECÍFICO DE COLABORACIÓN ENTRE EL EJECUTIVO FEDERAL A TRAVÉS DE LA SECRETARÍA DE SALUD Y LA ENTIDAD FEDERATIVA (SEGÚN CORRESPONDA) PARA LA OPERACIÓN DE COPAC

CONVENIO ESPECÍFICO DE COLABORACIÓN EN MATERIA DE TRANSFERENCIA DE RECURSOS PRESUPUESTARIOS FEDERALES DEL PROGRAMA FORTALECIMIENTO A LA ATENCIÓN MÉDICA, PARA EL FUNCIONAMIENTO DEL CENTRO OPERATIVO PARA LA ATENCIÓN DE CONTINGENCIAS (COPAC), QUE CELEBRAN POR UNA PARTE EL EJECUTIVO FEDERAL, POR CONDUCTO DE LA SECRETARÍA DE SALUD A LA QUE EN ADELANTE SE LE DENOMINARÁ "LA SECRETARÍA", REPRESENTADA EN ESTE ACTO POR _____, SUBSECRETARIO DE INTEGRACIÓN Y DESARROLLO DEL SECTOR SALUD, ASISTIDO POR EL _____, DIRECTOR GENERAL DE PLANEACIÓN Y DESARROLLO EN SALUD (DGPLADES), Y POR LA OTRA PARTE, EL EJECUTIVO DEL ESTADO LIBRE Y SOBERANO DE _____ (NOMBRE DE LA ENTIDAD FEDERATIVA SEGÚN CORRESPONDA), AL QUE EN LO SUCESIVO SE LE DENOMINARÁ "LA ENTIDAD", REPRESENTADO POR EL _____, EN SU CARÁCTER DE SECRETARIO DE FINANZAS, _____ (O SU EQUIVALENTE, SEGÚN CORRESPONDA EN SU ENTIDAD FEDERATIVA), Y EL _____, EN SU CARÁCTER DE SECRETARIO DE SALUD Y/O DIRECTOR GENERAL DEL INSTITUTO Y/O TITULAR DE LOS SERVICIOS ESTATALES DE SALUD, _____ (O SU EQUIVALENTE, SEGÚN CORRESPONDA EN LA ENTIDAD FEDERATIVA), A QUIENES CUANDO ACTÚEN DE MANERA CONJUNTA SE LES DENOMINARÁ COMO "LAS PARTES", CONFORME A LOS ANTECEDENTES, DECLARACIONES Y CLÁUSULAS SIGUIENTES:

ANTECEDENTES

- I. Con fecha ___ de ___ de 20__ (SEGÚN CORRESPONDA), "LA ENTIDAD" (SEGÚN CORRESPONDA), y "LA SECRETARÍA" celebraron el Acuerdo Marco de Coordinación, en lo sucesivo "EL ACUERDO MARCO", con objeto de facilitar la concurrencia en la prestación de servicios en materia de salubridad general, así como para fijar las bases y mecanismos generales a través de los cuales serían transferidos, mediante la suscripción del instrumento específico correspondiente, recursos presupuestarios federales, insumos y bienes a "LA ENTIDAD" (SEGÚN CORRESPONDA), para coordinar su participación con el Ejecutivo Federal, en términos de los artículos 9 y 13 apartado B, de la Ley General de Salud.
- II. Que de conformidad con lo establecido en la Cláusula TERCERA (SEGÚN CORRESPONDA), de "EL ACUERDO MARCO", los instrumentos consensuales específicos serían suscritos atendiendo al ámbito de competencia que en cada uno de ellos se determine por "LA ENTIDAD" (SEGÚN CORRESPONDA), el Secretario de Finanzas y el Secretario de Salud Estatal y/o Director General del Instituto y/o Titular de los Servicios Estatales de Salud _____ (O SU EQUIVALENTE, SEGÚN CORRESPONDA EN LA ENTIDAD FEDERATIVA); y por "LA SECRETARÍA", la Subsecretaría de Administración y Finanzas, la Subsecretaría de Integración y Desarrollo del Sector Salud, la Subsecretaría de Prevención y Promoción de la Salud, la Comisión Nacional de Protección Social en Salud, la Comisión Federal para la Protección contra Riesgos Sanitarios (SEGÚN CORRESPONDA en los Acuerdos Marco que así lo señalen; y la Comisión Nacional contra las Adicciones), por sí mismas, o asistidas por las Unidades Administrativas y/u órganos desconcentrados que cada una tiene adscritas.
- III. El Plan Nacional de Desarrollo 2013-2018 publicado en el Diario Oficial de la Federación el 20 de mayo de 2013, plantea en su Meta Nacional II. México Incluyente (VI.2.), que para garantizar el ejercicio efectivo de los derechos sociales de todos los mexicanos, pondrá especial énfasis en proveer una red de protección social que garantice el acceso al derecho a la salud a todos los mexicanos y evite que problemas inesperados de salud o movimientos de la economía, sean un factor determinante en su desarrollo; para lo cual en su Objetivo 2.3. Asegurar el acceso a los servicios de salud, prevé diversas Estrategias y Líneas de acción orientadas a su cumplimiento.
- IV. Que el Programa Sectorial de Salud 2013-2018 (PROSESA) prevé dentro de su Objetivo 2 "Asegurar el acceso efectivo a servicios de salud con calidad", que el Estado deberá instrumentar todas las herramientas a su alcance para que la población acceda a una atención integral con calidad técnica e interpersonal, sin importar su sexo, edad, lugar de residencia o condición laboral, así como que se deberán abordar temas de ampliación de infraestructura y otras modalidades de servicios médicos, especialmente en las localidades más aisladas y dispersas. Para tales efectos, se establece como estrategia, crear redes integradas de servicios de salud interinstitucionales, en la que se consideraran las líneas de acción relativas a reforzar las redes de servicios y procesos para la detección oportuna, diagnóstico, tratamiento, rehabilitación y cuidados paliativos, así como ampliar la red de atención a través de unidades móviles en regiones de alta marginación y dispersión poblacional.

Asimismo, el PROSESA, en su Objetivo 5 Asegurar la generación y el uso efectivo de los recursos en salud, plantea entre otras estrategias como forma diferente de manejar los recursos para obtener mejores resultados en salud; el establecer una planeación y gestión interinstitucional de recursos (infraestructura y equipamiento) para la salud.

- V. Con el Programa Fortalecimiento a la Atención Médica se dará continuidad a la estrategia federal que inicia en 2007 como Programas Caravanas de la Salud y posteriormente como Unidades Médicas Móviles, con el objeto de garantizar la oferta de servicios de salud en zonas marginadas del país, con alta dispersión y difícil acceso geográfico.
- VI. Que el Programa Fortalecimiento a la Atención Médica forma parte del objetivo de "Asegurar el acceso a los servicios de salud" previsto en el Plan Nacional de Desarrollo 2013-2018, y tiene como misión ampliar la oferta de servicios de salud a las personas que habitan en localidades de menor índice de desarrollo humano, alta y muy alta marginación, con dispersión poblacional y geográfica, sin acceso o dificultades para obtener atención médica, mediante equipos itinerantes de salud y unidades médicas móviles que ofrecen servicios de prevención y promoción del cuidado de la salud, basado en criterios de calidad, anticipación, integralidad, inclusión y resolutivez. Adicionalmente mediante la operación del Centro Operativo para la Atención de Contingencias (COPAC), brindar apoyo temporal a personas en situaciones de desastres naturales, urgencias epidemiológicas, concentraciones masivas de población y otros eventos de naturaleza excepcional.

DECLARACIONES

I. De "LA SECRETARÍA":

1. Que el _____, en su carácter de Subsecretario de Integración y Desarrollo del Sector Salud, tiene la competencia y legitimidad para intervenir en el presente instrumento jurídico, de conformidad con lo establecido en los artículos 2 apartado A, 8 fracción XVI y 9, fracciones II, IV, VIII, IX y X del Reglamento Interior de la Secretaría de Salud, así como en lo dispuesto por el Acuerdo mediante el cual se adscriben orgánicamente las unidades de la Secretaría de Salud, publicado en el Diario Oficial de la Federación el 11 de marzo de 2010; cargo que queda debidamente acreditado con la copia de su nombramiento.
2. Que dentro de las funciones de la Dirección General de Planeación y Desarrollo en Salud (DGPLADES), se encuentran las de diseñar, desarrollar e implantar instrumentos para la innovación y la modernización del Sistema Nacional de Salud, fortaleciendo la función rectora y de coordinación de "LA SECRETARÍA" con las unidades que lo conforman o que en él participan, vigilando permanentemente en ello el cumplimiento de las políticas y estrategias en materia de equidad e inclusión, así como coordinar el análisis de la oferta, demanda, necesidades y oportunidades de los servicios de salud para el diseño y desarrollo de propuestas innovadoras, de conformidad con lo establecido en el artículo 25 fracciones I, III, V y VIII del Reglamento Interior de la Secretaría de Salud.
3. Que entre los objetivos del Programa Fortalecimiento a la Atención Médica, se encuentran las de contribuir a cerrar las brechas existentes en salud entre los diferentes grupos sociales y regiones del país, a través del mejoramiento de las condiciones de salud de la población sin acceso a servicios de salud, mediante la oferta de servicios de promoción y prevención de la salud, así como intervenciones específicas comprendidas en el primer nivel de atención a la salud y otorgadas a través de las unidades médicas móviles, equipadas con el fin de que se continúe trabajando de manera complementaria a establecimientos de salud fijos en el primer nivel de atención. Además, en función de la disponibilidad de recursos financieros y humanos, participar en la atención hospitalaria, prehospitalaria y de urgencias en situaciones que demanden poblaciones y personas que sean víctimas de desastres naturales, emergencias epidemiológicas y otras situaciones de excepción, como grandes aglomeraciones, a fin de brindarles los apoyos temporales necesarios en materia de salud pública, todo ello conforme los criterios establecidos en las Reglas de Operación del Programa Fortalecimiento a la Atención Médica, para el Ejercicio Fiscal 2016, publicadas en el Diario Oficial de la Federación en fecha ___ de _____ del 20__.
4. Que cuenta con la disponibilidad presupuestaria correspondiente para hacer frente a los compromisos derivados de la suscripción del presente instrumento jurídico.
5. Que para efectos del presente Convenio Específico de Colaboración señala como domicilio el ubicado en el número 7 de la Calle de Lieja, Colonia Juárez, Delegación Cuauhtémoc, Ciudad de México, C.P. 06600.

II. De "LA ENTIDAD" (SEGÚN CORRESPONDA):

1. Que el Secretario de Finanzas ____ (O SU EQUIVALENTE SEGÚN CORRESPONDA EN LA ENTIDAD FEDERATIVA), asiste a la suscripción del presente Convenio Específico de Colaboración, de conformidad con los artículos ____ de la Ley Orgánica de la Administración Pública del Estado de ____; (SEGÚN CORRESPONDA EN LA ENTIDAD FEDERATIVA), cargo que quedó debidamente acreditado en "EL ACUERDO MARCO". (O cargo que queda debidamente acreditado con la copia de su nombramiento SEGÚN CORRESPONDA).
2. Que el Secretario de Salud Estatal y/o Director General del Instituto y/o Titular de los Servicios Estatales de Salud ____ (O SU EQUIVALENTE, SEGÚN CORRESPONDA EN LA ENTIDAD FEDERATIVA), asiste a la suscripción del presente Convenio Específico de Colaboración, de conformidad con los artículos _____ de la Ley Orgánica de la Administración Pública del Estado de _____ (SEGÚN CORRESPONDA EN LA ENTIDAD FEDERATIVA), cargo que quedó debidamente acreditado en "EL ACUERDO MARCO". (O cargo que queda debidamente acreditado con la copia de su nombramiento SEGÚN CORRESPONDA).
3. Que sus prioridades para alcanzar los objetivos pretendidos a través del presente instrumento jurídico son: Otorgar servicios de promoción y prevención de la salud, así como atención médica, y realizar las actividades necesarias para el funcionamiento del Centro Operativo para la Atención de Contingencias.
4. Que para todos los efectos legales relacionados con este Convenio Específico de Colaboración señala como su domicilio el ubicado en _____ (SEGÚN CORRESPONDA).

Una vez expuesto lo anterior y toda vez que la Ley Federal de Presupuesto y Responsabilidad Hacendaria, dispone en sus artículos 74 y 75, que el Ejecutivo Federal, por conducto de la Secretaría de Hacienda y Crédito Público, autorizará la ministración de los subsidios y transferencias que con cargo a los presupuestos de las Dependencias se aprueben en el Presupuesto de Egresos, mismos que se otorgarán y ejercerán conforme a las disposiciones generales aplicables, así como a las Reglas de Operación del Programa Fortalecimiento a la Atención Médica, para el Ejercicio fiscal 2016, publicadas en el Diario Oficial de la Federación en fecha __ de _____ del 20__ (PONER FECHA DE PUBLICACIÓN). Dichos subsidios y transferencias deberán sujetarse a los criterios de objetividad, equidad, transparencia, publicidad, selectividad y temporalidad que en ella se señalan; "LAS PARTES" celebran el presente Convenio Específico de Colaboración al tenor de las siguientes:

CLÁUSULAS

PRIMERA.- OBJETO.- El presente Convenio Específico de Colaboración y sus Anexos tienen por objeto transferir recursos presupuestarios federales del Programa Fortalecimiento a la Atención Médica a "LA ENTIDAD" (SEGÚN CORRESPONDA), vía subsidios, que le permitan realizar todas aquellas acciones para el funcionamiento del Centro Operativo para la Atención de Contingencias que se susciten en la República Mexicana. De manera específica para realizar los gastos que se deriven de la operación de ____ (__) (TOTAL DE UMM, ESTABLECER CON NÚMERO Y LETRA) unidades médicas móviles y su aseguramiento (que comprenda los ocupantes, equipamiento, unidades médicas móviles, con cobertura en casos de desastres naturales) que amparen a ____ (__) (TOTAL DE UMM, ESTABLECER CON NÚMERO Y LETRA) unidades médicas móviles del Programa Fortalecimiento a la Atención Médica para Contingencias, otorgadas en comodato al Estado de _____(SEGÚN CORRESPONDA), y coordinar su participación con el Ejecutivo Federal, en términos de los artículos 9 y 13 apartado B de la Ley General de Salud, de conformidad con el presente instrumento jurídico y los Anexos 1, 2, 3, 4, 5, 6, 7, 8 y 9 (SEGÚN CORRESPONDA), los cuales debidamente firmados por las instancias que celebran el presente Convenio Específico de Colaboración, forman parte integrante de su contexto, en los que se describen: la aplicación que se dará a tales recursos; los compromisos que sobre el particular asumen "LA ENTIDAD" (SEGÚN CORRESPONDA) y "LA SECRETARÍA"; y los mecanismos para la evaluación y control de su ejercicio.

Los recursos presupuestarios que transfiere "LA SECRETARÍA", se aplicarán al concepto y hasta por los importes que a continuación se mencionan:

CONCEPTO	IMPORTE
"PROGRAMA FORTALECIMIENTO A LA ATENCIÓN MÉDICA", realizar todas aquellas acciones para el funcionamiento del Centro Operativo para la Atención de Contingencias que se susciten en la República Mexicana. De manera específica para realizar los gastos que se deriven de la operación de ____ (__) (TOTAL DE UMM, ESTABLECER CON NÚMERO Y LETRA) unidades médicas móviles y su aseguramiento (que comprenda los ocupantes, equipamiento, unidades médicas móviles, con cobertura en casos de desastres naturales) que amparen a ____ (__) (TOTAL DE UMM, ESTABLECER CON NÚMERO Y LETRA) unidades médicas móviles del Programa Fortalecimiento a la Atención Médica para Contingencias, otorgadas en comodato al Estado de _____(SEGÚN CORRESPONDA).	\$ _____ (EXPRESAR CANTIDADES EN NÚMERO Y LETRA SEGÚN CORRESPONDA AL MONTO ASIGNADO)

El importe que se transferirá a "**LA ENTIDAD**" (*SEGÚN CORRESPONDA*) para la operación del concepto a que se refiere el cuadro anterior se precisa en el Anexo 1 del presente Convenio Específico de Colaboración.

Con el objeto de asegurar la aplicación y efectividad del presente Convenio Específico de Colaboración, "**LAS PARTES**" se sujetarán a lo establecido en sus Cláusulas y sus correspondientes Anexos, al contenido de "**EL ACUERDO MARCO**", así como a las demás disposiciones jurídicas aplicables.

SEGUNDA.- TRANSFERENCIA.- Para la realización de las acciones objeto del presente instrumento jurídico, "**LA SECRETARÍA**" con cargo a su presupuesto para el ejercicio fiscal 2016 transferirá a "**LA ENTIDAD**" (*SEGÚN CORRESPONDA*) recursos presupuestarios federales hasta por la cantidad de \$ _____ (_____ Pesos 00/100 M.N.) (*EXPRESAR CANTIDADES EN NÚMERO Y LETRA SEGÚN CORRESPONDA AL MONTO ASIGNADO*), de acuerdo con los plazos y calendario que se precisan en el Anexo 2 de este Convenio Específico de Colaboración.

Los recursos a que se refiere el párrafo anterior, se radicarán en _____ (*ESTABLECER PERIODICIDAD SEGÚN CORRESPONDA*) ministraciones conforme al Anexo 2, a través de la Secretaría de Finanzas _____ (*O SU EQUIVALENTE, SEGÚN CORRESPONDA EN LA ENTIDAD FEDERATIVA*) de "**LA ENTIDAD**" (*SEGÚN CORRESPONDA*), en la cuenta bancaria productiva, única y específica que ésta establezca para tal fin. Para los efectos anteriores, la Secretaría de Finanzas _____ (*O SU EQUIVALENTE, SEGÚN CORRESPONDA EN LA ENTIDAD FEDERATIVA*) de "**LA ENTIDAD**" (*SEGÚN CORRESPONDA*) deberá remitir la documentación complementaria correspondiente relativa a la apertura de dicha cuenta a nombre del Programa Fortalecimiento a la Atención Médica, en forma previa a la entrega de los recursos, en la institución de crédito bancaria que la misma determine, informando de ello a "**LA SECRETARÍA**" a través de la **DGPLADES**, con la finalidad de que los recursos transferidos y sus rendimientos financieros estén debidamente identificados.

Una vez que sean radicados los recursos presupuestarios federales en la Secretaría de Finanzas _____ (*O SU EQUIVALENTE, SEGÚN CORRESPONDA EN LA ENTIDAD FEDERATIVA*), y en los casos en que la legislación estatal así lo determine y/o por acuerdo de Secretaría de Finanzas _____ (*O SU EQUIVALENTE, SEGÚN CORRESPONDA EN LA ENTIDAD FEDERATIVA*) con la Unidad Ejecutora, ésta se obliga a ministrarlos íntegramente, junto con los rendimientos financieros que se generen, dentro de los cinco (5) días hábiles siguientes a su recepción, a la Unidad Ejecutora. La no transferencia de los recursos a la Unidad Ejecutora en el plazo establecido se considerará incumplimiento de este instrumento jurídico y podrá ser causa de reintegro de los recursos transferidos con los rendimientos financieros obtenidos a la Tesorería de la Federación.

Para los efectos del párrafo anterior, la Unidad Ejecutora deberá, previamente abrir una cuenta bancaria productiva, única y específica para cada Convenio Específico de Colaboración que se suscriba.

Los recursos presupuestarios federales que se transfieran en los términos de este Convenio Específico de Colaboración no pierden su carácter federal, por lo que en su asignación y ejecución deberán observarse las disposiciones jurídicas federales aplicables.

Queda expresamente estipulado, que la transferencia presupuestaria otorgada en el presente Convenio Específico de Colaboración no es susceptible de presupuestarse en los ejercicios siguientes, por lo que no implica el compromiso de transferencias posteriores ni en ejercicios fiscales subsecuentes con cargo al Ejecutivo Federal para complementar cualquier otro gasto administrativo o de operación vinculado con el objeto del mismo.

El control y la fiscalización de los recursos presupuestarios federales transferidos a las entidades federativas a través de este Programa quedarán a cargo de las autoridades federales y locales, en sus respectivos ámbitos de competencia, de conformidad con las disposiciones jurídicas aplicables.

Cuando las autoridades federales o locales que en el ejercicio de sus atribuciones de control y supervisión, conozcan que los recursos federales señalados no han sido aplicados a los fines que se señalan en el presente Convenio Específico de Colaboración, deberán hacerlo del conocimiento de la Auditoría Superior de la Federación y de la Secretaría de la Función Pública en forma inmediata y, en su caso, del Ministerio Público de la Federación.

"**LA ENTIDAD**" (*SEGÚN CORRESPONDA*) deberá sujetarse a los siguientes parámetros para asegurar la transparencia en la aplicación y comprobación de los recursos presupuestarios federales transferidos.

PARÁMETROS

"**LA SECRETARÍA**" vigilará, por conducto de la DGPLADES, que los recursos presupuestarios federales señalados en la Cláusula SEGUNDA, sean destinados únicamente para realizar todas aquellas acciones para el funcionamiento del Centro Operativo para la Atención de Contingencias que se susciten en la República Mexicana en el Ejercicio Fiscal 2016 (_____) (*ESTABLECER PERIODICIDAD SEGÚN CORRESPONDA*). De manera específica para realizar los gastos que se deriven de la operación de _____ (_____) (*TOTAL DE UMM, ESTABLECER CON NÚMERO Y LETRA*) unidades médicas móviles y su aseguramiento (que comprenda los ocupantes, equipamiento, unidades médicas móviles, con cobertura en casos de desastres naturales) que

amparen a ____ (__) (TOTAL DE UMM, ESTABLECER CON NÚMERO Y LETRA) unidades médicas móviles del Programa Fortalecimiento a la Atención Médica para Contingencias, otorgadas en comodato al Estado de _____(SEGÚN CORRESPONDA), unidades médicas móviles otorgadas mediante los contratos de comodato suscritos en años anteriores entre la Secretaría de Salud y el Ejecutivo de la entidad federativa, así como los correspondientes convenios modificatorios por los que se proroga la vigencia de éstos, de conformidad con los Anexos del presente instrumento jurídico, y por el monto a que se refiere la Cláusula PRIMERA, sin perjuicio de las atribuciones que en la materia correspondan a otras instancias competentes del Ejecutivo Federal y de acuerdo a los siguientes alcances:

- a) La DGPLADES transferirá los recursos presupuestarios federales asignados a "**LA ENTIDAD**" (SEGÚN CORRESPONDA) a efecto de que sean aplicados específicamente en todas aquellas acciones para el funcionamiento del Centro Operativo para la Atención de Contingencias que se susciten en la República Mexicana, en el Ejercicio Fiscal 2016 (julio-diciembre) (SEGÚN CORRESPONDA). De manera específica para realizar los gastos que se deriven de la operación de ____ (__) (TOTAL DE UMM, ESTABLECER CON NÚMERO Y LETRA) unidades médicas móviles y su aseguramiento (que comprenda los ocupantes, equipamiento, unidades médicas móviles, con cobertura en casos de desastres naturales) que amparen a ____ (__) (TOTAL DE UMM, ESTABLECER CON NÚMERO Y LETRA) unidades médicas móviles del Programa Fortalecimiento a la Atención Médica para Contingencias, otorgadas en comodato al Estado de _____(SEGÚN CORRESPONDA), y conceptos citados en la Cláusula PRIMERA del presente instrumento jurídico, sin intervenir en el procedimiento de asignación de los contratos o de cualquier otro instrumento jurídico que formalice "**LA ENTIDAD**" (SEGÚN CORRESPONDA) para cumplir con el Programa Fortalecimiento a la Atención Médica, que determine esta última, sin interferir de forma alguna en el procedimiento constructivo y mecanismo de supervisión externo que defina "**LA ENTIDAD**" (SEGÚN CORRESPONDA) durante la aplicación de los recursos presupuestarios destinados a su ejecución y demás actividades que se realicen para el cumplimiento de las condiciones técnicas, económicas, de tiempo, de cantidad y de calidad contratadas a través de "**LA ENTIDAD**" (SEGÚN CORRESPONDA).
- b) La DGPLADES solicitará a "**LA ENTIDAD**", (SEGÚN CORRESPONDA) la entrega del reporte de rendimientos financieros conforme al formato que se detalla en el Anexo 8, así como el certificado de gasto, conforme al formato que se detalla en el Anexo 4, ambos del presente instrumento jurídico, mediante los cuales se relacionan las erogaciones del gasto, por los que "**LA ENTIDAD**" (SEGÚN CORRESPONDA) sustente y fundamente la correcta aplicación de los recursos transferidos citados en la CLAUSULA SEGUNDA del presente instrumento jurídico, el cual debidamente firmado por las instancias que celebran el presente Convenio Específico de Colaboración forma parte integrante de su contexto.
- c) La DGPLADES aplicará las medidas que procedan de acuerdo con la normativa aplicable e informará a la Dirección General de Programación, Organización y Presupuesto de "**LA SECRETARÍA**" y ésta a la Secretaría de Hacienda y Crédito Público el caso o casos en que los recursos presupuestarios no hayan sido aplicados por "**LA ENTIDAD**" (SEGÚN CORRESPONDA) para los fines objeto del presente Convenio Específico de Colaboración de conformidad con el Anexo 3 A, del presente instrumento jurídico o bien, en contravención a sus Cláusulas, ocasionando como consecuencia, proceder a su reintegro al Erario Federal (Tesorería de la Federación) dentro de los 15 días naturales siguientes en que los requiera "**LA SECRETARÍA**", así como la suspensión de la ministración de recursos a "**LA ENTIDAD**" (SEGÚN CORRESPONDA), en términos de lo establecido en la Cláusula DÉCIMA ____ (SEGÚN CORRESPONDA) de "**EL ACUERDO MARCO**", y de que notifique a las autoridades competentes en términos de lo señalado en la Cláusula Segunda del presente Convenio.
- d) Los recursos presupuestarios federales que se comprometen a transferir mediante el presente instrumento jurídico, estarán sujetos a la disponibilidad presupuestaria y a las autorizaciones correspondientes, de acuerdo con las disposiciones jurídicas aplicables y de acuerdo con el calendario que para tal efecto se establezca.

TERCERA.- OBJETIVO Y REPORTES DE PRODUCTIVIDAD.- Los recursos presupuestario que transfiere el Ejecutivo Federal por conducto de "**LA SECRETARÍA**" a que se refiere la Cláusula SEGUNDA del presente Convenio Específico de Colaboración se aplicarán al concepto a que se refiere la Cláusula PRIMERA del mismo, los cuales tendrán el objetivo que a continuación se mencionan:

OBJETIVO: Realizar todas aquellas acciones para el funcionamiento del Centro Operativo para la Atención de Contingencias que se susciten en la República Mexicana, así como otorgar servicios de salud de acuerdo a la cartera de servicios (Anexo 5 del presente instrumento jurídico) a la población que se encuentra afectada por alguna circunstancia considerada como contingencia y que no tienen acceso a los servicios de salud, a través del Programa Fortalecimiento a la Atención Médica, a cargo los Servicios de Salud del estado de ____ (O SU EQUIVALENTE, SEGÚN CORRESPONDA EN LA ENTIDAD FEDERATIVA).

REPORTE DE PRODUCTIVIDAD: Realizar las acciones necesarias para emitir los reportes del funcionamiento del Centro Operativo para la Atención de Contingencias que se susciten en la República Mexicana, así como otorgar servicios de salud de acuerdo a la cartera de servicios (Anexo 5 del presente instrumento jurídico) a la población que se encuentra afectada por alguna circunstancia considerada como contingencia y que no tienen acceso a los servicios de salud, a través del Programa Fortalecimiento a la Atención Médica, a cargo los Servicios de Salud del estado de ____ (O SU EQUIVALENTE, SEGÚN CORRESPONDA EN LA ENTIDAD FEDERATIVA).

CUARTA.- APLICACIÓN.- Los recursos presupuestarios federales que transfiere "**LA SECRETARÍA**", que alude la Cláusula SEGUNDA de este instrumento jurídico, se destinarán en forma exclusiva para realizar todas aquellas acciones para el funcionamiento del Centro Operativo para la Atención de Contingencias que se susciten en la República Mexicana, en el Ejercicio Fiscal 2016 (____) (**ESTABLECER PERIODICIDAD SEGÚN CORRESPONDA**) y de manera específica para realizar los gastos que se derivan de la operación y de aseguramiento (que comprenda los ocupantes, equipamiento, unidades médicas móviles, con cobertura en casos de desastres naturales) de las ____ (__) (**TOTAL DE UMM, ESTABLECER CON NÚMERO Y LETRA**) Unidades Móviles del Programa Fortalecimiento a la Atención Médica para contingencias, otorgadas en comodato al Estado de (**SEGÚN CORRESPONDA**), por parte de los Servicios de Salud del Estado de _____ (O SU EQUIVALENTE, SEGÚN CORRESPONDA EN LA ENTIDAD FEDERATIVA).

Dichos recursos no podrán traspasarse a otros conceptos de gasto y se registrarán conforme a su naturaleza, como gasto corriente o gasto de capital.

Los recursos presupuestarios federales que se transfieren vía "Subsidios", se devengan conforme a lo establecido en el artículo 175 del Reglamento de la Ley Federal de Presupuesto y Responsabilidad Hacendaria y deberán ser registrados por "**LA ENTIDAD**" (**SEGÚN CORRESPONDA**) en su contabilidad de acuerdo con las disposiciones jurídicas aplicables y se rendirán en su Cuenta Pública, **sin que por ello pierdan su carácter federal.**

Los rendimientos financieros que generen los recursos presupuestarios federales transferidos a que se refiere la Cláusula SEGUNDA de este Convenio Específico de Colaboración, deberán destinarse al Programa previsto en la Cláusula PRIMERA de este Convenio Específico de Colaboración.

QUINTA.- GASTOS ADMINISTRATIVOS.- "LA SECRETARÍA" conforme a disponibilidad presupuestaria y necesidades de operación del Programa, previa autorización por escrito que otorgue el titular de la DGPLADES, podrá aportar recursos para cubrir, entre otras erogaciones, las comprendidas en los capítulos de gasto: 2000 Materiales y Suministros (2100 Materiales de administración, emisión de documentos y artículos oficiales, 2900 Herramientas, refacciones y accesorios menores); 3000 Servicios Generales (3100 Servicios básicos, 3200 Servicios de arrendamiento, 3300 Servicios profesionales, científicos, técnicos y otros servicios, 3400 Servicios financieros bancarios y comerciales, 3500 Servicios de Instalación, reparación, mantenimiento y conservación); asimismo, conforme a disponibilidad presupuestaria y necesidades de operación otros gastos podrán quedar a cargo de "**LA ENTIDAD**".

SEXTA.- OBLIGACIONES DE "LA ENTIDAD" (SEGÚN CORRESPONDA).- "LA ENTIDAD" (SEGÚN CORRESPONDA) adicionalmente a los compromisos establecidos en "**EL ACUERDO MARCO**", se obliga a:

- I. La Secretaría de Salud, los Servicios de Salud del Estado de ____ y/o el Instituto de Servicios de Salud del Estado de ____ (O SU EQUIVALENTE, SEGÚN CORRESPONDA EN LA ENTIDAD FEDERATIVA), será(n) la(s) unidad(es) responsable(s) ante "**LA SECRETARÍA**" y enlace(s) para la adecuada ejecución y comprobación de los recursos objeto del presente instrumento jurídico; y vigilará(n) el cumplimiento estricto de las disposiciones legales aplicables en el ejercicio del gasto público federal, dando aviso ante las instancias respectivas por cualquier anomalía detectada al respecto; y conforme a lo establecido en las Reglas de Operación del Programa.
- II. Aplicar los recursos presupuestarios federales y sus rendimientos financieros a que se refiere la Cláusula SEGUNDA de este instrumento jurídico en el concepto establecido en la Cláusula PRIMERA del mismo, sujetándose al objetivo y reportes de productividad previstos en la Cláusula TERCERA de este instrumento jurídico, por lo que se hace responsable del uso, aplicación, comprobación y destino de los citados recursos.
- III. Remitir en un plazo no mayor a treinta (30) días hábiles posteriores a la recepción de las ministraciones que se detallan en el Anexo 2 del presente instrumento jurídico, por conducto de la Secretaría de Finanzas ____ (O SU EQUIVALENTE, SEGÚN CORRESPONDA EN LA ENTIDAD FEDERATIVA) a "**LA SECRETARÍA**", a través de la DGPLADES, los comprobantes que acrediten la recepción de dichas ministraciones, conforme a las Reglas de Operación del Programa y demás disposiciones jurídicas aplicables.

Asimismo, se compromete a mantener bajo su custodia, a través de la Unidad Ejecutora la documentación comprobatoria original de los recursos presupuestarios federales erogados, hasta en tanto la misma le sea requerida por "**LA SECRETARÍA**" y, en su caso por la Secretaría de Hacienda y Crédito Público y/o los órganos fiscalizadores competentes de la Secretaría de la Función Pública, así como la información adicional que estas últimas le requieran.

La documentación comprobatoria del gasto de los recursos presupuestarios federales objeto de este Convenio Específico de Colaboración, deberá cumplir con los requisitos fiscales establecidos en las disposiciones federales aplicables, como son entre otros los dispuestos por los artículos 29 y 29-A del Código Fiscal de la Federación, los cuales deberán expedirse a nombre de "**LA ENTIDAD**" (*SEGÚN CORRESPONDA*), estableciendo domicilio, Registro Federal de Contribuyentes (RFC), conceptos de pago, etc., salvo los casos de excepción establecidos en la legislación y normatividad de la materia que así lo establezca, en cuyo caso se deberán atender las disposiciones especiales para su comprobación.

- IV. La Secretaría de Finanzas __ (*O SU EQUIVALENTE, SEGÚN CORRESPONDA EN LA ENTIDAD FEDERATIVA*) deberá ministrar íntegramente a la Unidad Ejecutora los recursos presupuestarios federales a que se refiere el presente instrumento jurídico y sus rendimientos financieros, dentro de los cinco (5) días hábiles siguientes a que sean radicados dichos recursos en la Secretaría de Finanzas __ (*O SU EQUIVALENTE, SEGÚN CORRESPONDA EN LA ENTIDAD FEDERATIVA*) de "**LA ENTIDAD**" (*SEGÚN CORRESPONDA*) por parte de "**LA SECRETARÍA**" a efecto de que la Unidad Ejecutora, esté en condiciones de iniciar las acciones para dar cumplimiento al objeto que hace referencia la Cláusula Primera de este Convenio Específico de Colaboración.
Los recursos presupuestarios federales transferidos y sus rendimientos financieros, que después de radicados en la Secretaría de Finanzas __ (*O SU EQUIVALENTE, SEGÚN CORRESPONDA EN LA ENTIDAD FEDERATIVA*) de "**LA ENTIDAD**" (*SEGÚN CORRESPONDA*), no hayan sido ministrados a la Unidad Ejecutora, o que una vez ministrados a esta última no sean ejercidos en los términos de este Convenio Específico de Colaboración, deberán ser reintegrados a la Tesorería de la Federación dentro de los 15 días naturales siguientes en que los requiera "**LA SECRETARÍA**".
- V. Informar de manera trimestral, dentro de los quince primeros días siguientes al trimestre que se reporta, a "**LA SECRETARÍA**" a través de la DGPLADES, la aplicación y comprobación de los recursos transferidos y los rendimientos financieros generados con base en los estados de cuenta bancarios y conciliaciones bancarias, respecto de los recursos presupuestarios federales transferidos con motivo de este instrumento jurídico, conforme a los Anexos 4 y 8 del presente Convenio Específico de Colaboración.
- VI. Reportar y dar seguimiento trimestralmente, dentro de los quince primeros días de los meses de abril, julio y octubre correspondientes al 2016 y enero del siguiente año, sobre el avance, previsto en la Cláusula Tercera de este Convenio Específico de Colaboración, y en su caso, resultados de las acciones que lleve a cabo de conformidad con este instrumento jurídico, de conformidad con las disposiciones jurídicas aplicables.
- VII. Los recursos humanos que requiera para la ejecución del objeto del presente instrumento jurídico, quedarán bajo su absoluta responsabilidad jurídica y administrativa, y no existirá relación laboral alguna entre éstos y "**LA SECRETARÍA**", por lo que en ningún caso se entenderá como patrón sustituto o solidario.
- VIII. La Secretaría de Salud del Estado o de los Servicios de Salud del Estado __ (*O SU EQUIVALENTE, SEGÚN CORRESPONDA EN LA ENTIDAD FEDERATIVA*), realizará los trámites para la contratación del personal que se requiera para la operación del Programa Fortalecimiento a la Atención Médica y/o para el cumplimiento del objeto de este instrumento jurídico, durante el ejercicio fiscal 2016 (____) (*ESTABLECER PERIODICIDAD SEGÚN CORRESPONDA*), conforme a los requisitos y profesiograma establecido por "**LA SECRETARÍA**", y de conformidad con el Anexo 7, del presente Convenio Específico de Colaboración.
- IX. Informar a "**LA SECRETARÍA**" sobre el cierre del ejercicio presupuestario de los recursos federales asignados a "**LA ENTIDAD**" (*SEGÚN CORRESPONDA*) para la operación del Programa a través del presente instrumento jurídico, mediante el formato descrito en el Anexo 9, del presente Convenio Específico de Colaboración, incluyendo como documentación soporte los estados de cuenta, conciliaciones bancarias y cancelación de las cuentas aperturadas por ambas instancias. Dicho informe será entregado a la DGPLADES dentro de los 30 días hábiles posteriores al cierre del ejercicio fiscal vigente.
- X. Mantener actualizados los reportes de productividad derivados de la atención brindada por el COPAC en contingencias para resultados de los recursos presupuestarios federales transferidos, así como evaluar los resultados que se obtengan con los mismos.
- XI. Con base en el seguimiento de los reportes de productividad y en los resultados de las evaluaciones realizadas, establecer medidas de mejora continua para el cumplimiento de los objetivos para los que se destinen los recursos transferidos.
- XII. Informar sobre la suscripción de este Convenio Específico de Colaboración, al órgano técnico de fiscalización de la legislatura local en "**LA ENTIDAD**" (*SEGÚN CORRESPONDA*).

- XIII. Realizar las gestiones para la publicación del presente instrumento jurídico en el órgano de difusión oficial de "**LA ENTIDAD**", así como en su página de internet.
- XIV. Así como las demás obligaciones que se establezcan a cargo de "**LA ENTIDAD**" (*SEGÚN CORRESPONDA*) dentro de "**EL ACUERDO MARCO**" que le aplique en función de la naturaleza de los recursos radicados en el presente Convenio Específico de Colaboración.

SÉPTIMA.- OBLIGACIONES DE "LA SECRETARÍA":

- I. Realizar las gestiones necesarias a través de la DGPLADES, ante la instancia correspondiente, a efecto de que se transfieran "vía subsidios" a "**LA ENTIDAD**" (*SEGÚN CORRESPONDA*) los recursos presupuestarios federales a que se refiere el párrafo primero de la Cláusula SEGUNDA del presente Convenio Específico de Colaboración de acuerdo con los plazos y calendario establecidos que se precisan en el Anexo 2 del presente Convenio Específico de Colaboración.
- II. Dar seguimiento, a través de la DGPLADES, documentalmente mediante el formato de certificación de gasto, conforme el Anexo 4 del presente Convenio Específico de Colaboración, que los recursos presupuestarios federales que en virtud de este instrumento jurídico se transfieran, sean aplicados únicamente para la realización del objeto al que son destinados en este instrumento jurídico, sin perjuicio de las atribuciones que en la materia correspondan a otras instancias competentes del Ejecutivo Federal y/o de "**LA ENTIDAD**" (*SEGÚN CORRESPONDA*).
- III. Abstenerse de intervenir en el procedimiento de asignación de los contratos, convenios o de cualquier otro instrumento jurídico que formalice "**LA ENTIDAD**" (*SEGÚN CORRESPONDA*) para cumplir con el objeto para el cual son destinados los recursos presupuestarios federales transferidos.
- IV. A través de la DGPLADES, dependiendo de su disponibilidad de personal y presupuestaria, podrá practicar visitas de supervisión de acuerdo al programa que se establezca para este fin con "**LA ENTIDAD**" (*SEGÚN CORRESPONDA*).
- V. Solicitar, a efecto de cumplir con lo dispuesto por las disposiciones jurídicas aplicables, la entrega del informe de actividades de los avances en el cumplimiento del objeto del presente instrumento jurídico, así como dar seguimiento al ejercicio de los recursos con base en los estados de cuenta bancarios, conciliaciones bancarias y rendimientos financieros, respecto de los recursos presupuestarios federales transferidos con motivo de este instrumento jurídico, conforme al formato establecido en el Anexo 8 del presente instrumento jurídico, así como también a través del formato de certificación de gasto conforme al Anexo 4 Convenio Específico de Colaboración, que sustenten y fundamenten la aplicación de los recursos a "**LA ENTIDAD**" (*SEGÚN CORRESPONDA*).
- La documentación comprobatoria del gasto de los recursos presupuestarios federales que se transfieren, deberá cumplir con los requisitos fiscales que señala la normativa vigente, misma que deberá expedirse a nombre de "**LA ENTIDAD**", estableciendo domicilio, Registro Federal de Contribuyentes, conceptos de pago, etc., salvo los casos de excepción establecidos en la legislación y normatividad de la materia que así lo establezca, en cuyo caso se deberán atender las disposiciones especiales para su comprobación.
- VI. Aplicar las medidas que procedan de acuerdo con la normativa aplicable e informar a la Secretaría de Hacienda y Crédito Público, a la Secretaría de la Función Pública Federales, a la Auditoría Superior de la Federación y a la Secretaría de Contraloría en el ámbito estatal, el caso o casos en que los recursos presupuestarios federales, no hayan sido aplicados por "**LA ENTIDAD**" (*SEGÚN CORRESPONDA*) para los fines que en este instrumento jurídico se determinan, ocasionando como consecuencia el reintegro y la suspensión de la ministración de recursos a "**LA ENTIDAD**" (*SEGÚN CORRESPONDA*), en términos de lo establecido en la Cláusula OCTAVA o DÉCIMA ____ (*SEGÚN CORRESPONDA*) de "**EL ACUERDO MARCO**".
- VII. Presentar el Informe de la Cuenta de la Hacienda Pública Federal y los demás informes que sean requeridos, sobre la aplicación de los recursos transferidos con motivo del presente Convenio Específico de Colaboración.
- VIII. Dar seguimiento trimestralmente, en coordinación con "**LA ENTIDAD**" (*SEGÚN CORRESPONDA*), sobre el avance en el cumplimiento del objeto del presente instrumento jurídico.
- IX. El control, vigilancia, seguimiento y evaluación de los recursos presupuestarios federales que en virtud de este instrumento jurídico sean transferidos, corresponderá a "**LA SECRETARÍA**", a la Secretaría de Hacienda y Crédito Público, a la Secretaría de la Función Pública, y a la Auditoría Superior de la Federación, sin perjuicio de las acciones de vigilancia, control y evaluación que, en coordinación con la Secretaría de la Función Pública, realice el órgano de control de "**LA ENTIDAD**" (*SEGÚN CORRESPONDA*).
- X. Realizar las gestiones necesarias para la publicación del presente instrumento jurídico en el Diario Oficial de la Federación.

- XI. Difundir en la página de Internet de la DGPLADES, el Programa Fortalecimiento a la Atención Médica y los recursos transferidos mediante el presente instrumento jurídico, en los términos de las disposiciones aplicables.
- XII. Con base en el seguimiento de reportes de productividad y los resultados de las evaluaciones realizadas, establecer medidas de mejora continua para el cumplimiento del objeto para los que se destinen los recursos presupuestarios federales transferidos.

OCTAVA.- VIGENCIA.- El presente Convenio Específico de Colaboración comenzará a surtir sus efectos a partir de la fecha de su suscripción por parte de "**LA SECRETARÍA**" y se mantendrá en vigor hasta el 31 de diciembre de 2016.

NOVENA.- MODIFICACIONES AL CONVENIO ESPECÍFICO.- "LAS PARTES" acuerdan que el presente Convenio Específico de Colaboración podrá modificarse de común acuerdo y por escrito, sin alterar su estructura y en estricto apego a las disposiciones jurídicas aplicables. Las modificaciones al Convenio Específico de Colaboración obligarán a sus signatarios a partir de la fecha de su firma y deberán publicarse en el Diario Oficial de la Federación y en el órgano de difusión oficial de "**LA ENTIDAD**" (*SEGÚN CORRESPONDA*).

En circunstancias especiales, caso fortuito o de fuerza mayor, para la realización del objeto previsto en este instrumento jurídico, "**LAS PARTES**" acuerdan tomar las medidas o mecanismos que permitan afrontar dichas eventualidades. En todo caso, las medidas y mecanismos acordados serán formalizados mediante la suscripción del Convenio Modificatorio correspondiente.

DÉCIMA.- CAUSAS DE TERMINACIÓN.- El presente Convenio Específico de Colaboración podrá darse por terminado cuando se presente alguna de las siguientes causas:

- I. Por el cumplimiento del objeto para el que fue celebrado.
- II. Por acuerdo de "**LAS PARTES**".
- III. Por caso fortuito o fuerza mayor.
- IV. Por el incumplimiento de las obligaciones contraídas en el mismo.
- V. Cuando se determine que los recursos presupuestarios federales se utilizaron para fines distintos a los previstos en el presente instrumento jurídico.
- VI. Por no existir la disponibilidad presupuestaria para hacer frente a los compromisos que adquiere "**LA SECRETARÍA**".

DÉCIMA PRIMERA.- CLÁUSULAS QUE SE TIENEN POR REPRODUCIDAS.- Dado que el presente Convenio Específico de Colaboración deriva de "**EL ACUERDO MARCO**" a que se hace referencia en el apartado de Antecedentes de este instrumento jurídico, las Cláusulas que le sean aplicables atendiendo la naturaleza del recurso, establecidas en "**EL ACUERDO MARCO**" se tienen por reproducidas para efectos de este instrumento jurídico como si a la letra se insertasen y serán aplicables en todo aquello que no esté expresamente establecido en el presente Convenio Específico de Colaboración.

Estando enteradas "**LAS PARTES**" del contenido y alcance legal del presente Convenio Específico de Colaboración, lo firman por cuadruplicado:

Por "**LA ENTIDAD**" (*SEGÚN CORRESPONDA*) a los _____ días del mes de _____ del año dos mil dieciséis. (*ESTABLECER FECHA DE SUSCRIPCIÓN*).

Por "**LA SECRETARÍA**" a los _____ días del mes de _____ del año dos mil dieciséis (*ESTABLECER FECHA DE SUSCRIPCIÓN*).

POR "LA SECRETARÍA"
**EL SUBSECRETARIO DE INTEGRACIÓN Y
 DESARROLLO DEL SECTOR SALUD**

POR "LA ENTIDAD" (SEGÚN CORRESPONDA)
**EL SECRETARIO DE FINANZAS (o su
 equivalente)**

 (NOMBRE)

 (NOMBRE)

**EL DIRECTOR GENERAL DE PLANEACIÓN Y
 DESARROLLO EN SALUD**

**EL SECRETARIO DE SALUD ESTATAL Y/O
 DIRECTOR GENERAL DEL INSTITUTO Y/O
 TITULAR DE LOS SERVICIOS ESTATALES DE
 SALUD**

 (NOMBRE)

(según corresponda)

 (NOMBRE)

DGPLADE S-FAM-CECTR-__-__/_

ANEXO 1 DEL CONVENIO ESPECÍFICO DE COLABORACIÓN EN MATERIA DE TRANSFERENCIA DE RECURSOS PRESUPUESTALES FEDERALES DEL PROGRAMA DE FORTALECIMIENTO A LA ATENCIÓN MÉDICA PARA EL FUNCIONAMIENTO DEL CENTRO OPERATIVO PARA LA ATENCIÓN DE CONTINGENCIAS

TRANSFERENCIA DE RECURSOS PRESUPUESTARIOS

CAPÍTULO DE GASTO	APORTACIÓN FEDERAL	APORTACIÓN ESTATAL	TOTAL 2016
4000 "Transferencias, Asignaciones, Subsidios y Otras Ayudas"	\$0.00	\$0.00	\$0.00
TOTAL	\$0.00	\$0.00	\$0.00

1 de 1

El presente anexo forma parte integrante del Convenio Específico de Colaboración en Materia de Transferencia de Recursos Presupuestales Federales del Programa de Fortalecimiento a la Atención Médica para el Funcionamiento del Centro Operativo para la Atención de Contingencias, por la cantidad de \$ 0.00 (_____ pesos 00/100 M.N.) (SEGÚN CORRESPONDA), que celebran por una parte el Ejecutivo Federal por conducto de la Secretaría de Salud representada por la Subsecretaría de Integración y Desarrollo del Sector Salud, y por la otra parte el ejecutivo del Estado Libre y Soberano de _____ (SEGÚN CORRESPONDA), por conducto de la Secretaría de Finanzas (O SU EQUIVALENTE), la Secretaría de Salud y el Instituto de Servicios de Salud del estado de _____ (O SU EQUIVALENTE) (SEGÚN CORRESPONDA).

DGPLADES-FAM-CECTR-__-_/__

ANEXO 2 DEL CONVENIO ESPECÍFICO DE COLABORACIÓN EN MATERIA DE TRANSFERENCIA DE RECURSOS PRESUPUESTALES FEDERALES DEL PROGRAMA DE FORTALECIMIENTO A LA ATENCIÓN MÉDICA PARA EL FUNCIONAMIENTO DEL CENTRO OPERATIVO PARA LA ATENCIÓN DE CONTINGENCIAS

CALENDARIO DE MINISTRACIÓN DE RECURSOS PRESUPUESTARIOS

CONCEPTO	ENE.	FEB.	MAR.	ABR.	MAY.	JUN.	JUL.	AGO.	SEPT.	OCT.	NOV.	DIC.	TOTAL 2016
4000 "Transferencias, Asignaciones, Subsidios y Otras Ayudas"													
43801 "Subsidios a las Entidades Federativas y Municipios."													
ACUMULADO													

La "Secretaría" podrá suspender la transferencia de los recursos presupuestarios federales para la operación del Programa Fortalecimiento a la Atención Médica para el Funcionamiento del Centro Operativo para la Atención de Contingencias, en caso de presentarse incumplimiento de las obligaciones derivadas del Acuerdo Marco de Coordinación, de manera particular por cuanto hace a la comprobación de los recursos transferidos a "La Entidad". La comprobación de los recursos deberá de realizarse dentro de los primeros 15 días hábiles siguientes al término de cada trimestre.

1 de 1

El presente anexo forma parte integrante del Convenio Específico de Colaboración en Materia de Transferencia de Recursos Presupuestales Federales del Programa de Fortalecimiento a la Atención Médica para el Funcionamiento del Centro Operativo para la Atención de Contingencias, por la cantidad de \$ 0.00 (_____ pesos 00/100 M.N.) (SEGÚN CORRESPONDA), que celebran por una parte el Ejecutivo Federal por conducto de la Secretaría de Salud representada por la Subsecretaría de Integración y Desarrollo del Sector Salud, y por la otra parte el ejecutivo del Estado Libre y Soberano de _____ (SEGÚN CORRESPONDA), por conducto de la Secretaría de Finanzas (O SU EQUIVALENTE), la Secretaría de Salud y el Instituto de Servicios de Salud del estado de _____ (O SU EQUIVALENTE) (SEGÚN CORRESPONDA).

ANEXO 3 DEL CONVENIO ESPECÍFICO DE COLABORACIÓN EN MATERIA DE TRANSFERENCIA DE RECURSOS PRESUPUESTALES FEDERALES DEL PROGRAMA FORTALECIMIENTO A LA ATENCIÓN MÉDICA PARA EL FUNCIONAMIENTO DEL CENTRO OPERATIVO PARA LA ATENCIÓN DE CONTINGENCIAS

DISTRIBUCIÓN DEL GASTO POR CAPÍTULO, CONCEPTO Y PARTIDA PRESUPUESTARIA

ASEGURAMIENTO DE __ UMM CON GASTOS DE OPERACIÓN PARA __ UMM	TOTAL
1000 "SERVICIOS PERSONALES"	\$0.00
34501 "SEGUROS DE BIENES PATRIMONIALES"	\$0.00
3700 "SERVICIOS DE TRASLADOS Y VIÁTICOS" *	\$0.00
(*) GASTOS DE CONTINGENCIAS	\$0.00
TOTAL	\$0.00

El uso de los recursos económicos para la contratación de seguro de las UMM deberá apegarse a los lineamientos que se emiten por oficio y deben incluirse la totalidad de UMM que se han entregado en comodato a la Entidad: UMM Tipo 0, y UMM tipo II.

(*) Los importes específicos por concepto de gasto, deberán de ser autorizados previo a su ejercicio, por escrito y en términos del numeral 6.5 de las Reglas de Operación vigentes, por el Director General de Planeación y Desarrollo en Salud, y corresponderán a los estrictamente necesarios para la atención de la Contingencia específica y podrán corresponder a los capítulos de gasto 2000 "Materiales y Suministros", 3000 "Servicios Generales" y 5000 "Bienes Muebles, Inmuebles e Intangibles".

El presente anexo forma parte integrante del Convenio Específico de Colaboración en Materia de Transferencia de Recursos Presupuestarios Federales, por la cantidad de \$_0.00 (_____ pesos 00/100 M.N.) (SEGÚN CORRESPONDA), del Programa Fortalecimiento a la Atención Médica para el Funcionamiento del Centro Operativo de Contingencias, que celebran por una parte el Ejecutivo Federal por conducto de la Secretaría de Salud representada por la Subsecretaría de Integración y Desarrollo del Sector Salud, y por la otra parte el ejecutivo del Estado Libre y Soberano de _____ (SEGÚN CORRESPONDA), por conducto de la Secretaría de Finanzas (O SU EQUIVALENTE), la Secretaría de Salud y el Instituto de Servicios de Salud del estado de _____ (O SU EQUIVALENTE) (SEGÚN CORRESPONDA).

ANEXO 4 DEL CONVENIO ESPECÍFICO DE COLABORACIÓN EN MATERIA DE TRANSFERENCIA DE RECURSOS PRESUPUESTALES FEDERALES DEL PROGRAMA DE FORTALECIMIENTO A LA ATENCIÓN MÉDICA PARA EL FUNCIONAMIENTO DEL CENTRO OPERATIVO PARA LA ATENCIÓN DE CONTINGENCIAS

FORMATO DE CERTIFICACIÓN DE GASTO 2016 PARA "GASTOS DE OPERACIÓN"

Entidad Federativa: (1) Monto por concepto de gasto (2)

Concepto de Gasto de Aplicación (3) Nombre del Concepto de Gasto (4)

Fecha de elaboración (5)

(6)	(7)	(8)	(9)	(10)	(11)	(12)	(13)	(14)
Partida Específica	Número Factura Pagada	Póliza Cheque	Fecha Pol-Cheque	Mod. Adquisición	Contrato o Pedido	Proveedor o Prestador de Servicios	Importe	Observaciones
TOTAL ACUMULADO							(15)	0.00

LA DOCUMENTACIÓN ORIGINAL COMPROBATORIA CORRESPONDIENTE CUMPLE CON LOS REQUISITOS FISCALES, ADMINISTRATIVOS Y NORMATIVOS VIGENTES VINCULADOS AL PROGRAMA Y SE ENCUENTRAN PARA SU GUARDA Y CUSTODIA EN LA SECRETARÍA DE SALUD O SU EQUIVALENTE DE ESTA ENTIDAD FEDERATIVA, CON FORME A LO ESTABLECIDO EN EL CONVENIO ESPECÍFICO DE COLABORACIÓN EN MATERIA DE TRANSFERENCIA DE RECURSOS, MISMA QUE ESTA A DISPOSICIÓN DE LA SECRETARÍA DE SALUD FEDERAL PARA SU REVISIÓN O EFECTOS QUE SE CONSIDEREN PROCEDENTES.

Elaboró _____ (16) _____ (17)	Autorizó _____ (18) Director Administrativo de los Servicios de Salud (o equivalente)	Vo. Bo. _____ (19) Secretario de Salud o Director de los Servicios de Salud de la entidad (o su equivalente)
---	--	---

MES: (20)

El presente anexo forma parte integrante del Convenio Especifico de Colaboración en Materia de Transferencia de Recursos Presupuestales Federales del Programa de Fortalecimiento a la Atención Médica para el Funcionamiento del Centro Operativo para la Atención de Contingencias, por la cantidad de \$_0.00 (_____ pesos 00/100 M.N.) (SEGÚN CORRESPONDA), que celebran por una parte el Ejecutivo Federal por conducto de la Secretaría de Salud representada por la Subsecretaría de Integración y Desarrollo del Sector Salud, y por la otra parte el ejecutivo del Estado Libre y Soberano de _____ (SEGÚN CORRESPONDA), por conducto de la Secretaría de Finanzas (O SU EQUIVALENTE), la Secretaría de Salud y el Instituto de Servicios de Salud del estado de _____ (O SU EQUIVALENTE) (SEGÚN CORRESPONDA).

INSTRUCTIVO**Se deberá anotar lo siguiente:**

- 1 Entidad Federativa.
- 2 Monto por concepto de gasto
- 3 Concepto de Gasto de Aplicación
- 4 Nombre del Concepto de Gasto
- 5 Fecha de elaboración del certificado
- 6 Partida Específica de gasto
- 7 No. de factura pagada
- 8 Póliza cheque del pago efectuado
- 9 Fecha de la póliza cheque.
- 10 Siglas de la modalidad de adquisición (conforme a la LAASSP)
- 11 Especificar si es contrato o pedido
- 12 Proveedor o Prestador de Servicios
- 13 Importe neto de la factura (incluye IVA)
- 14 Observaciones Generales
- 15 Total del gasto efectuado.
- 16 Nombre del Responsable de elaborar la comprobación.
- 17 Cargo del Responsable de elaborar la comprobación.
- 18 Nombre del Director de Administración.
- 19 Nombre del Secretario de Salud.
- 20 Mes en que se reporta

NOTA:

ES IMPORTANTE MENCIONAR QUE DEBERÁ EMITIRSE UN FORMATO DE CERTIFICACIÓN DE GASTO POR CADA CONCEPTO DE GASTO PRESUPUESTAL, ASÍ COMO PARA EL CASO DE LOS RENDIMIENTOS FINANCIEROS, DE ACUERDO AL EJERCICIO DE LOS RECURSOS ASIGNADOS A LA ENTIDAD FEDERATIVA.

2 de 2

El presente anexo forma parte integrante del Convenio Específico de Colaboración en Materia de Transferencia de Recursos Presupuestales Federales del Programa de Fortalecimiento a la Atención Médica para el Funcionamiento del Centro Operativo para la Atención de Contingencias, por la cantidad de \$_0.00 (_____ pesos 00/100 M.N.) (SEGÚN CORRESPONDA), que celebran por una parte el Ejecutivo Federal por conducto de la Secretaría de Salud representada por la Subsecretaría de Integración y Desarrollo del Sector Salud, y por la otra parte el ejecutivo del Estado Libre y Soberano de _____ (SEGÚN CORRESPONDA), por conducto de la Secretaría de Finanzas (O SU EQUIVALENTE), la Secretaría de Salud y el Instituto de Servicios de Salud del estado de _____ (O SU EQUIVALENTE) (SEGÚN CORRESPONDA).

ANEXO 5 DEL CONVENIO ESPECÍFICO DE COLABORACIÓN EN MATERIA DE TRANSFERENCIA DE RECURSOS PRESUPUESTALES FEDERALES DEL PROGRAMA DE FORTALECIMIENTO A LA ATENCIÓN MÉDICA PARA EL FUNCIONAMIENTO DEL CENTRO OPERATIVO PARA LA ATENCIÓN DE CONTINGENCIAS

Catálogo Universal de Servicios de Salud 2016

INTERVENCIONES DE SALUD PÚBLICA	Consecutivo	No. de intervención según CAUSES 2016	Intervención
	1	1	Vacunación contra tuberculosis (B.C.G)
	2	2	Vacunación contra hepatitis b (HB) menores de 14 años
	3	3	Administración de vacuna pentavalente (DPT, HB, HIB)
	4	4	Vacunación contra rotavirus
	5	5	Vacunación contra neumococo conjugado (heptavalente)
	6	6	Vacunación profiláctica contra influenza (gripe estacional) menores de 14 años y grupos de riesgo
	7	7	Vacunación contra sarampión, parotiditis y rubéola (SRP)
	8	8	Vacunación contra difteria, tosferina y tétanos (DPT)
	9	9	Vacunación contra poliomielitis (SABIN)
	10	10	Vacunación contra el virus del papiloma humano (VPH)
	11	11	Vacunación contra hepatitis b (HB) mayores de 14 años
	12	12	Vacunación contra sarampión y rubéola (SR)
	13	13	Vacunación contra tétanos y difteria (TD)
	14	14	Vacunación contra el neumococo para el adulto mayor
	15	15	Vacunación profiláctica contra influenza (gripe estacional) para mayores de 60 años sin patologías asociadas
	16	16	Acciones preventivas para recién nacido
	17	17	Acciones preventivas para menores de 5 años
	18	18	Acciones preventivas para niñas y niños de 5 a 9 años
	19	19	Detección precoz de los trastornos de la conducta alimentaria
	20	20	Acciones preventivas para adolescentes de 10 a 19 años
	21	21	Acciones preventivas para mujeres de 20 a 59 años
	22	22	Acciones preventivas para hombres de 20 a 59 años
	23	23	Examen médico completo para mujeres de 40 a 59 años
	24	24	Examen médico completo para hombres de 40 a 59 años
	25	25	Prevención y atención a violencia familiar y de género
	26	26	Acciones preventivas para adultos mayores de 60 años en adelante
27	27	Otras acciones de promoción a la salud y prevención de riesgos	

INTERVENCIONES DE CONSULTA DE MEDICINA GENERAL, FAMILIAR Y DE ESPECIALIDAD	Consecutivo	No. de intervención según CAUSES 2016	Intervención
	28	28	Diagnóstico y tratamiento de anemia ferropriva y por deficiencia de vitamina b12
	29	29	Diagnóstico y tratamiento por deficiencia de vitamina A
	30	30	Diagnóstico y tratamiento de escarlatina
	31	31	Diagnóstico y tratamiento de sarampión, rubéola y parotiditis
	32	32	Diagnóstico y tratamiento de varicela
	33	33	Diagnóstico y tratamiento de faringoamigdalitis aguda
	34	34	Diagnóstico y tratamiento de tos ferina
	35	35	Diagnóstico y tratamiento de otitis media no supurativa
	36	36	Diagnóstico y tratamiento de rinoaringitis aguda
	37	37	Diagnóstico y tratamiento de conjuntivitis
	38	38	Diagnóstico y tratamiento de rinitis alérgica y vasomotora
	39	39	Diagnóstico y tratamiento de dengue clásico (y otras fiebres producidas por flavivirus y arbovirus)
	40	40	Diagnóstico y tratamiento del síndrome diarreico agudo
	41	41	Diagnóstico y tratamiento de fiebre paratifoidea y otras salmonelosis
	42	42	Diagnóstico y tratamiento de fiebre tifoidea
	43	43	Diagnóstico y tratamiento del herpes zóster
	44	44	Diagnóstico y tratamiento de candidiasis oral
	45	45	Diagnóstico y tratamiento de gonorrea
	46	46	Diagnóstico y tratamiento de infecciones por chlamydia (incluye tracoma)
	47	47	Diagnóstico y tratamiento de trichomoniasis
	48	48	Diagnóstico y tratamiento de sífilis precoz y tardía

Consecutivo	No. de intervención según CAUSES 2016	Intervención
49	49	Diagnóstico y tratamiento de cistitis
50	50	Diagnóstico y tratamiento de vaginitis aguda
51	51	Diagnóstico y tratamiento de vulvitis aguda
52	52	Diagnóstico y tratamiento de chancro blando
53	53	Diagnóstico y tratamiento de herpes genital
54	54	Diagnóstico y tratamiento de amebiasis
55	55	Diagnóstico y tratamiento de anquilostomiasis y necatoriasis
56	56	Diagnóstico y tratamiento de ascariasis
57	57	Diagnóstico y tratamiento de enterobiasis
58	58	Diagnóstico y tratamiento farmacológico de equinococosis
59	59	Diagnóstico y tratamiento farmacológico de esquistosomiasis
60	60	Diagnóstico y tratamiento farmacológico de strongiloidiasis
61	61	Diagnóstico y tratamiento farmacológico de filariasis
62	62	Diagnóstico y tratamiento farmacológico de giardiasis
63	63	Diagnóstico y tratamiento farmacológico de teniasis
64	64	Diagnóstico y tratamiento farmacológico de tricuriasis
65	65	Diagnóstico y tratamiento farmacológico de triquinosis
66	66	Diagnóstico y tratamiento farmacológico de brucelosis
67	67	Diagnóstico y tratamiento de escabiosis
68	68	Diagnóstico y tratamiento de pediculosis y phthiriasis
69	69	Diagnóstico y tratamiento de micosis superficiales (excepto onicomicosis)
70	70	Diagnóstico y tratamiento de onicomicosis
71	71	Diagnóstico y tratamiento de erisipela y celulitis
72	72	Diagnóstico y tratamiento de procesos infecciosos de rezago (paludismo, rickettsiosis, lepra, enfermedad de chagas, leishmaniasis, oncocercosis)
73	73	Diagnóstico y tratamiento de dermatitis alérgica y de contacto
74	74	Diagnóstico y tratamiento de dermatitis atópica
75	75	Diagnóstico y tratamiento de dermatitis de contacto por irritantes
76	76	Diagnóstico y tratamiento de dermatitis del pañal
77	77	Diagnóstico y tratamiento de dermatitis exfoliativa
78	78	Diagnóstico y tratamiento de dermatitis seborreica
79	79	Diagnóstico y tratamiento de verrugas vulgares
80	80	Diagnóstico y tratamiento del acné
81	81	Diagnóstico y tratamiento de infección aguda por virus de la hepatitis a y b
82	82	Diagnóstico y tratamiento de gastritis aguda, duodenitis y dispepsia
83	83	Diagnóstico y tratamiento del síndrome de intestino irritable
84	84	Diagnóstico y tratamiento de prediabetes y diabetes mellitus tipo 2
85	85	Diagnóstico y tratamiento de hipertensión arterial
86	86	Diagnóstico y tratamiento conservador de artrosis erosiva y poliartrosis no especificada
87	87	Diagnóstico y tratamiento de lumbalgia
88	88	Atención por algunos signos, síntomas y otros factores que influyen en el estado de salud
89	90	Método de planificación familiar temporal con anticonceptivos hormonales
90	91	Consejo y asesoramiento general sobre anticoncepción mediante el uso del condón
91	92	Método de planificación familiar temporal con dispositivo intrauterino
92	93	Atención prenatal en el embarazo
93	96	Diagnóstico y tratamiento de dismenorrea primaria
94	97	Diagnóstico y tratamiento del climaterio y menopausia
95	98	Diagnóstico y tratamiento trastornos benignos de la mama
96	99	Diagnóstico y tratamiento de hiperplasia endometrial
97	100	Diagnóstico y tratamiento de vaginitis subaguda y crónica
98	101	Diagnóstico y tratamiento de endometriosis

INTERVENCIONES DE CONSULTA DE MEDICINA GENERAL, FAMILIAR Y DE ESPECIALIDAD

INTERVENCIONES DE CONSULTA DE MEDICINA GENERAL, FAMILIAR Y DE ESPECIALIDAD	Conse- cutivo	No. de intervención según CAUSES 2016	Intervención
	99	102	Diagnóstico y tratamiento de uretritis y síndrome uretral
	100	103	Diagnóstico y tratamiento de lesiones escamosas intraepiteliales de grados bajo y moderado
	101	104	Diagnóstico y tratamiento de lesiones escamosas intraepiteliales de alto grado
	102	105	Diagnóstico y tratamiento de desnutrición leve, moderada y severa
	103	106	Diagnóstico y tratamiento de desnutrición severa tipo kwashiorkor
	104	107	Diagnóstico y tratamiento de desnutrición severa tipo marasmo
	105	108	Diagnóstico y tratamiento de secuelas de desnutrición
	106	109	Diagnóstico y tratamiento médico del sobrepeso y obesidad exógena
	107	110	Diagnóstico y tratamiento de laringotraqueítis aguda
	108	111	Diagnóstico y tratamiento de otitis media supurativa
	109	112	Diagnóstico y tratamiento de sinusitis aguda
	110	113	Diagnóstico y tratamiento del asma y sus exacerbaciones en adultos
	111	114	Diagnóstico y tratamiento del asma y sus exacerbaciones en menores de 18 años
	112	115	Diagnóstico y tratamiento de tuberculosis (TAES)
	113	116	Diagnóstico y tratamiento de tuberculosis farmacorresistente (TAES)
	114	117	Diagnóstico y tratamiento de psoriasis
	115	118	Diagnóstico y tratamiento de esofagitis por reflujo
	116	119	Diagnóstico y tratamiento de úlcera gástrica y péptica crónica no perforada
	117	120	Diagnóstico y tratamiento de dislipidemia
118	121	Diagnóstico y tratamiento de hipertiroidismo	
119	122	Diagnóstico y tratamiento de crisis tirotóxica	
120	123	Diagnóstico y tratamiento de hipotiroidismo	
121	124	Diagnóstico y tratamiento de diabetes mellitus tipo 1	
122	125	Diagnóstico y tratamiento de insuficiencia cardiaca	
123	126	Diagnóstico y tratamiento de osteoporosis	
124	127	Diagnóstico y tratamiento de hiperuricemia y gota	
125	128	Diagnóstico y tratamiento de artritis reumatoide	
126	132	Diagnóstico y tratamiento ambulatorio de epilepsia y crisis convulsivas	
127	133	Diagnóstico y tratamiento médico de enfermedad de Parkinson	
128	136	Diagnóstico y tratamiento de parálisis facial	
129	137	Prevención y detección temprana de adicciones (consejería)	

INTERVENCIONES DE ODONTOLOGÍA	Conse- cutivo	No. de intervención según CAUSES 2016	Intervención
	130	138	Prevención de caries dental
	131	139	Aplicación de selladores de fosetas y fisuras dentales
	132	140	Restauraciones dentales con amalgama, ionómero de vidrio y resina, por caries o fractura de los dientes
	133	141	Diagnóstico y tratamiento de focos infecciosos bacterianos agudos en la cavidad bucal
	134	142	Extracción de dientes erupcionados y restos radiculares
	135	143	Terapia pulpar
	136	144	Extracción de tercer molar

INTERVENCIONES EN URGENCIAS	Conse- cutivo	No. de intervención según CAUSES 2016	Intervención
	137	146	Estabilización en urgencias por crisis hipertensiva
	138	147	Diagnóstico y tratamiento de la cetoacidosis diabética
	139	148	Diagnóstico y tratamiento del síndrome hiperglucémico hiperosmolar no cetósico
	140	149	Diagnóstico y tratamiento de angina de pecho
	141	160	Diagnóstico y tratamiento de intoxicación aguda alimentaria
	142	161	Manejo de mordedura y prevención de rabia en humanos
	143	162	Extracción de cuerpos extraños
	144	163	Curación y suturas de lesiones traumáticas de tejidos blandos
	145	165	Manejo en urgencias de quemaduras de primer grado
	146	167	Diagnóstico y tratamiento de esguince de hombro
	147	168	Diagnóstico y tratamiento de esguince de codo
	148	169	Diagnóstico y tratamiento de esguince de muñeca y mano
	149	170	Diagnóstico y tratamiento conservador de esguince de rodilla
	150	171	Diagnóstico y tratamiento de esguince de tobillo y pie
	151	182	Atención del parto y puerperio fisiológico
	152	188	Atención del recién nacido
153	209	Diagnóstico y tratamiento de insuficiencia cardíaca aguda y del edema agudo pulmonar	
154	218	Diagnóstico y tratamiento de diabetes gestacional	

El presente anexo forma parte integrante del Convenio Específico de Colaboración en Materia de Transferencia de Recursos Presupuestales Federales del Programa de Fortalecimiento a la Atención Médica para el Funcionamiento del Centro Operativo para la Atención de Contingencias, por la cantidad de \$_0.00 (_____ pesos 00/100 M.N.) (SEGÚN CORRESPONDA), que celebran por una parte el Ejecutivo Federal por conducto de la Secretaría de Salud representada por la Subsecretaría de Integración y Desarrollo del Sector Salud, y por la otra parte el ejecutivo del Estado Libre y Soberano de _____ (SEGÚN CORRESPONDA), por conducto de la Secretaría de Finanzas (O SU EQUIVALENTE), la Secretaría de Salud y el Instituto de Servicios de Salud del estado de _____(O SU EQUIVALENTE) (SEGÚN CORRESPONDA).

ANEXO 6 DEL CONVENIO ESPECÍFICO DE COLABORACIÓN EN MATERIA DE TRANSFERENCIA DE RECURSOS PRESUPUESTALES FEDERALES DEL PROGRAMA DE FORTALECIMIENTO A LA ATENCIÓN MÉDICA PARA EL FUNCIONAMIENTO DEL CENTRO OPERATIVO PARA LA ATENCIÓN DE CONTINGENCIAS

GASTOS ADMINISTRATIVOS POR PARTIDA PRESUPUESTARIA

PARTIDA DE GASTO		ASIGNACIONES DESTINADAS A CUBRIR LOS GASTOS POR CONCEPTO DE:
12101	HONORARIOS	Asignaciones destinadas a cubrir el pago por la prestación de servicios contratados con personas físicas, como profesionistas, técnicos, expertos y peritos, entre otros, por estudios, obras o trabajos determinados que correspondan a su especialidad. PERSONAL GERENCIAL Y OPERATIVOS.
34501	SEGUROS DE BIENES PATRIMONIALES	Asignaciones destinadas a cubrir las primas por concepto de seguros contra robos, incendios, y demás riesgos o contingencias a que pueden estar sujetos los materiales, bienes muebles e inmuebles y todo tipo de valores registrados en los activos. Excluye el pago de deducibles previstos en el concepto 3500 Servicios de mantenimiento y conservación, así como los seguros de vida del personal o de gastos médicos, previstos en el capítulo 1000 Servicios Personales.
37201	PASAJES TERRESTRES NACIONALES PARA LABORES EN CAMPO Y DE SUPERVISIÓN	Asignaciones destinadas a cubrir los gastos de transporte terrestre en comisiones oficiales temporales dentro del país de servidores públicos de las dependencias y entidades, derivado de la realización de labores en campo o de supervisión e inspección en lugares distintos a los de su adscripción, en cumplimiento de la función pública. Incluye el pago de guías para facilitar las funciones o actividades de los servidores públicos. Incluye los gastos para pasajes del personal operativo que realiza funciones de reparto y entrega de mensajería, y excluye los arrendamientos de vehículos terrestres, comprendidos en el concepto 3200 Servicios de arrendamiento.
37203	PASAJES TERRESTRES NACIONALES ASOCIADOS A DESASTRES NATURALES	Asignaciones destinadas a cubrir los gastos de transporte terrestre dentro del país de servidores públicos de las dependencias y entidades, en el desempeño de comisiones temporales dentro del país, en caso de desastres naturales. Excluye los arrendamientos de vehículos terrestres, comprendidos en el concepto 3200 Servicios de arrendamiento.

El presente anexo forma parte integrante del Convenio Especifico de Colaboración en Materia de Transferencia de Recursos Presupuestales Federales del Programa de Fortalecimiento a la Atención Médica para el Funcionamiento del Centro Operativo para la Atención de Contingencias, por la cantidad de \$ 0.00 (_____ pesos 00/100 M.N.) (SEGÚN CORRESPONDA), que celebran por una parte el Ejecutivo Federal por conducto de la Secretaría de Salud representada por la Subsecretaría de Integración y Desarrollo del Sector Salud, y por la otra parte el ejecutivo del Estado Libre y Soberano de _____ (SEGÚN CORRESPONDA), por conducto de la Secretaría de Finanzas (O SU EQUIVALENTE), la Secretaría de Salud y el Instituto de Servicios de Salud del estado de _____ (O SU EQUIVALENTE) (SEGÚN CORRESPONDA).

ANEXO 6 DEL CONVENIO ESPECÍFICO DE COLABORACIÓN EN MATERIA DE TRANSFERENCIA DE RECURSOS PRESUPUESTALES FEDERALES DEL PROGRAMA DE FORTALECIMIENTO A LA ATENCIÓN MÉDICA PARA EL FUNCIONAMIENTO DEL CENTRO OPERATIVO PARA LA ATENCIÓN DE CONTINGENCIAS

37204	PASAJES TERRESTRES NACIONALES PARA SERVIDORES PÚBLICOS DE MANDO EN EL DESEMPEÑO DE COMISIONES Y FUNCIONES OFICIALES	Asignaciones destinadas a cubrir los gastos de transporte terrestre en comisiones oficiales temporales dentro del país en lugares distintos a los de su adscripción de servidores públicos de mando de las dependencias y entidades, en cumplimiento de la función pública, cuando las comisiones no correspondan con las previstas en las partidas 37201 Pasajes terrestres nacionales para labores en campo y de supervisión, 37202 Pasajes terrestres nacionales asociados a los programas de seguridad pública y nacional y 37203 Pasajes terrestres nacionales asociados a desastres naturales, de este Clasificador. Incluye el pago de guías para facilitar las funciones o actividades y el pago de pasajes para familiares en los casos previstos por las disposiciones generales aplicables. Excluye los arrendamientos de vehículos terrestres, comprendidos en el concepto 3200 Servicios de arrendamiento
37501	VIÁTICOS NACIONALES PARA LABORES EN CAMPO Y DE SUPERVISIÓN	Asignaciones destinadas a cubrir los gastos por concepto de alimentación y hospedaje de servidores públicos de las dependencias y entidades, en el desempeño de comisiones temporales dentro del país, derivado de la realización de labores de campo o supervisión e inspección, en lugares distintos a los de su adscripción. Esta partida incluye los gastos de camino aplicándose las cuotas diferenciales que señalen tabuladores respectivos. Excluye los gastos contemplados en las partidas 37101 y 37201.
37503	VIÁTICOS NACIONALES ASOCIADOS A DESASTRES NATURALES	Asignaciones destinadas a cubrir los gastos por concepto de alimentación y hospedaje de servidores públicos de las dependencias y entidades, en el desempeño de comisiones temporales dentro del país, en caso de desastres naturales, en lugares distintos a los de su adscripción. Esta partida incluye los gastos de camino aplicándose las cuotas diferenciales que señalen tabuladores respectivos. Excluye los gastos contemplados en las partidas 37103 y 37203.
37504	VIÁTICOS NACIONALES PARA SERVIDORES PÚBLICOS EN EL DESEMPEÑO DE FUNCIONES OFICIALES	Asignaciones destinadas a cubrir los gastos por concepto de alimentación y hospedaje de servidores públicos de las dependencias y entidades, en el desempeño de comisiones temporales dentro del país, en lugares distintos a los de su adscripción, cuando las comisiones no correspondan con las previstas en las partidas 37501, 37502, 37503, 37104 y 37204. Esta partida incluye los gastos de camino aplicándose las cuotas diferenciales que señalen tabuladores respectivos.
37901	GASTOS PARA OPERATIVOS Y TRABAJOS DE CAMPO EN ÁREAS RURALES	Asignaciones destinadas a cubrir los gastos que realizan las dependencias y entidades, por la estadía de servidores públicos que se origina con motivo del levantamiento de censos, encuestas, y en general trabajos en campo para el desempeño de funciones oficiales, cuando se desarrollen en localidades que no cuenten con establecimientos que brinden servicios de hospedaje y alimentación, y no sea posible cumplir con los requisitos de otorgamiento de viáticos y pasajes previstos en las partidas del concepto 3700.

El presente anexo forma parte integrante del Convenio Específico de Colaboración en Materia de Transferencia de Recursos Presupuestales Federales del Programa de Fortalecimiento a la Atención Médica para el Funcionamiento del Centro Operativo para la Atención de Contingencias, por la cantidad de \$_0.00 (_____ pesos 00/100 M.N.) (SEGÚN CORRESPONDA), que celebran por una parte el Ejecutivo Federal por conducto de la Secretaría de Salud representada por la Subsecretaría de Integración y Desarrollo del Sector Salud, y por la otra parte el ejecutivo del Estado Libre y Soberano de _____ (SEGÚN CORRESPONDA), por conducto de la Secretaría de Finanzas (O SU EQUIVALENTE), la Secretaría de Salud y el Instituto de Servicios de Salud del estado de _____ (O SU EQUIVALENTE) (SEGÚN CORRESPONDA).

ANEXO 6 DEL CONVENIO ESPECÍFICO DE COLABORACIÓN EN MATERIA DE TRANSFERENCIA DE RECURSOS PRESUPUESTALES FEDERALES DEL PROGRAMA DE FORTALECIMIENTO A LA ATENCIÓN MÉDICA PARA EL FUNCIONAMIENTO DEL CENTRO OPERATIVO PARA LA ATENCIÓN DE CONTINGENCIAS

37101	PASAJES AÉREOS NACIONALES PARA LABORES EN CAMPO Y DE SUPERVISIÓN	Asignaciones destinadas a cubrir los gastos de transporte aéreo en comisiones oficiales temporales dentro del país de servidores públicos de las dependencias y entidades, derivado de la realización de labores en campo o de supervisión e inspección en lugares distintos a los de su adscripción, en cumplimiento de la función pública. Incluye el pago de guías para facilitar las funciones o actividades de los servidores públicos. Excluye los arrendamientos de vehículos aéreos, comprendidos en el concepto 3200 Servicios de arrendamiento.
37103	PASAJES AÉREOS NACIONALES ASOCIADOS A DESASTRES NATURALES	Asignaciones destinadas a cubrir los gastos de transporte aéreo dentro del país de servidores públicos de las dependencias y entidades, en el desempeño de comisiones temporales dentro del país, en caso de desastres naturales. Excluye los arrendamientos de vehículos aéreos comprendidos en el concepto 3200 Servicios de arrendamiento.
37104	PASAJES AÉREOS NACIONALES PARA SERVIDORES PÚBLICOS DE MANDO EN EL DESEMPEÑO DE COMISIONES Y FUNCIONES OFICIALES	Asignaciones destinadas a cubrir los gastos de transporte aéreo en comisiones oficiales temporales dentro del país en lugares distintos a los de su adscripción de servidores públicos de mando de las dependencias y entidades, en cumplimiento de la función pública, cuando las comisiones no correspondan con las previstas en las partidas 37101 Pasajes aéreos nacionales para labores en campo y de supervisión, 37102 Pasajes aéreos nacionales asociados a los programas de seguridad pública y nacional y 37103 Pasajes aéreos nacionales asociados a desastres naturales, de este Clasificador. Incluye el pago de guías para facilitar las funciones o actividades y el pago de pasajes para familiares en los casos previstos por las disposiciones generales aplicables. Excluye los arrendamientos de vehículos terrestres, aéreos, marítimos, lacustres y fluviales, comprendidos en el concepto 3200 Servicios de arrendamiento.
*	"Los importes específicos por concepto de gasto, deberán de ser autorizados previo a su ejercicio, por escrito y en términos del numeral 6.5 de las Reglas de Operación vigentes, por el Director General de Planeación y Desarrollo en Salud, y corresponderán a los estrictamente necesarios para la atención de la Contingencia específica y podrán corresponder a los capítulos de gasto 2000 "Materiales y Suministros", 3000 "Servicios Generales" y 5000 " Bienes Muebles, Inmuebles e Intangibles".	

El presente anexo forma parte integrante del Convenio Específico de Colaboración en Materia de Transferencia de Recursos Presupuestales Federales del Programa de Fortalecimiento a la Atención Médica para el Funcionamiento del Centro Operativo para la Atención de Contingencias, por la cantidad de \$ 0.00 (_____ pesos 00/100 M.N.) (SEGÚN CORRESPONDA), que celebran por una parte el Ejecutivo Federal por conducto de la Secretaría de Salud representada por la Subsecretaría de Integración y Desarrollo del Sector Salud, y por la otra parte el ejecutivo del Estado Libre y Soberano de _____ (SEGÚN CORRESPONDA), por conducto de la Secretaría de Finanzas (O SU EQUIVALENTE), la Secretaría de Salud y el Instituto de Servicios de Salud del estado de _____ (O SU EQUIVALENTE) (SEGÚN CORRESPONDA).

DGPLADES-FAM-CECTR- - /

ANEXO 7 DEL CONVENIO ESPECÍFICO DE COLABORACIÓN EN MATERIA DE TRANSFERENCIA DE RECURSOS PRESUPUESTALES FEDERALES DEL PROGRAMA DE FORTALECIMIENTO A LA ATENCIÓN MÉDICA PARA EL FUNCIONAMIENTO DEL CENTRO OPERATIVO PARA LA ATENCIÓN DE CONTINGENCIAS

PERSONAL EN EL ESTADO DE MORELOS PARA EL CENTRO DE ATENCIÓN DE CONTINGENCIAS PARA EL AÑO 2016

NIVEL ESTATAL

CÓDIGO	DESCRIPCIÓN	Nº	SUELDO BRUTO MENSUAL	PARTE PROPORCIONAL DE AGUINALDO	SUBTOTAL	PERIODO DE CONTRATACIÓN	TOTAL DE PERCEPCIONES
CFMA0001	COORDINADOR (DIR. ÁREA "A")	0					\$ -
CF500000	SUPERVISOR (JEFE DE DEPTO. RAMA MÉDICA "A")	0					\$ -
MD2035	ENFERMERA GENERAL TITULADA "A" (Para el apoyo temporal a los Centros de Atención Integral para el Tránsito Fronterizo)	0					\$ -
CF40004	PROMOTOR (SOPORTE ADMINISTRATIVO "A")	0					\$ -
							\$ -

UNIDAD MÓVIL TIPO 0

CÓDIGO	DESCRIPCIÓN	Nº	SUELDO BRUTO MENSUAL	PARTE PROPORCIONAL DE AGUINALDO	SUBTOTAL	PERIODO DE CONTRATACIÓN	TOTAL DE PERCEPCIONES
MD2035	ENFERMERA GENERAL TITULADA "A"	0					\$ -
CF40004	PROMOTOR (SOPORTE ADMINISTRATIVO "A")	0					\$ -
							\$ -

UNIDAD MÓVIL TIPO 2

CÓDIGO	DESCRIPCIÓN	Nº	SUELDO BRUTO MENSUAL	PARTE PROPORCIONAL DE AGUINALDO	SUBTOTAL	PERIODO DE CONTRATACIÓN	TOTAL DE PERCEPCIONES
MD1007	CIRUJANO DENTISTA "A"	0					\$ -
MD2035	ENFERMERA GENERAL TITULADA "A"	0					\$ -
CF40004	PROMOTOR (SOPORTE ADMINISTRATIVO "A")	0					\$ -
							\$ -

TOTAL \$ -

El presente anexo forma parte integrante del Convenio Específico de Colaboración en Materia de Transferencia de Recursos Presupuestales Federales del Programa de Fortalecimiento a la Atención Médica para el Funcionamiento del Centro Operativo para la Atención de Contingencias, por la cantidad de \$_0.00 (_____ pesos 00/100 M.N.) (SEGÚN CORRESPONDA), que celebran por una parte el Ejecutivo Federal por conducto de la Secretaría de Salud representada por la Subsecretaría de Integración y Desarrollo del Sector Salud, y por la otra parte el Ejecutivo del Estado Libre y Soberano de _____ (SEGÚN CORRESPONDA), por conducto de la Secretaría de Finanzas (O SU EQUIVALENTE), la Secretaría de Salud y el Instituto de Servicios de Salud del estado de _____ (O SU EQUIVALENTE) (SEGÚN CORRESPONDA).

ANEXO 8 DEL CONVENIO ESPECÍFICO DE COLABORACIÓN EN MATERIA DE TRANSFERENCIA DE RECURSOS PRESUPUESTALES FEDERALES DEL PROGRAMA DE FORTALECIMIENTO A LA ATENCIÓN MÉDICA PARA EL FUNCIONAMIENTO DEL CENTRO OPERATIVO PARA LA ATENCIÓN DE CONTINGENCIAS

REPORTE DE RENDIMIENTOS FINANCIEROS 2016

ENTIDAD FEDERATIVA:

NÚM. DE CUENTA BANCARIA PRODUCTIVA:

TRIMESTRE:

NÚM. DE CUENTA BANCARIA DE INVERSIÓN:

MES:	SERVICIOS DE SALUD		SECRETARÍA DE FINANZAS	TOTAL
	RENDIMIENTOS GENERADOS NETOS			
	CUENTA PRODUCTIVA	CUENTA DE INVERSIÓN	CUENTA PRODUCTIVA	
ENERO				
FEBRERO				
MARZO				
ABRIL				
MAYO				
JUNIO				
JULIO				
AGOSTO				
SEPTIEMBRE				
OCTUBRE				
NOVIEMBRE				
DICIEMBRE				
MONTO TRIMESTRAL				
MONTO TOTAL ACUMULABLE	\$ -	\$ -	\$ -	\$ -

*ENVIAR LOS 15 PRIMEROS DÍAS, AL TÉRMINO DEL TRIMESTRE.

COORDINADOR ESTATAL

DIRECTOR ADMINISTRATIVO DE LOS
SERVICIOS DE SALUD O SU
EQUIVALENTE

SECRETARIO DE SALUD O
DIRECTOR DE LOS SERVICIOS DE
SALUD (O SU EQUIVALENTE)

El presente anexo forma parte integrante del Convenio Específico de Colaboración en Materia de Transferencia de Recursos Presupuestales Federales del Programa de Fortalecimiento a la Atención Médica para el Funcionamiento del Centro Operativo para la Atención de Contingencias, por la cantidad de \$_0.00 (_____ pesos 00/100 M.N.) (SEGÚN CORRESPONDA), que celebran por una parte el Ejecutivo Federal por conducto de la Secretaría de Salud representada por la Subsecretaría de Integración y Desarrollo del Sector Salud, y por la otra parte el ejecutivo del Estado Libre y Soberano de _____ (SEGÚN CORRESPONDA), por conducto de la Secretaría de Finanzas (O SU EQUIVALENTE), la Secretaría de Salud y el Instituto de Servicios de Salud del estado de _____ (O SU EQUIVALENTE) (SEGÚN CORRESPONDA).

DGPLADE S-FAM-CECTR-___-___/___

ANEXO 9 DEL CONVENIO ESPECÍFICO DE COLABORACIÓN EN MATERIA DE TRANSFERENCIA DE RECURSOS PRESUPUESTALES FEDERALES DEL PROGRAMA DE FORTALECIMIENTO A LA ATENCIÓN MÉDICA PARA EL FUNCIONAMIENTO DEL CENTRO OPERATIVO PARA LA ATENCIÓN DE CONTINGENCIAS

CIERRE PRESUPUESTARIO EJERCICIO 2016

Capítulo de gasto	Presupuesto autorizado	Presupuesto modificado	Presupuesto ejercido	Reintegro TESOFE (1)	No. Cuenta	Rendimientos generados	Rendimientos ejercidos	Rendimientos reintegrados a TESOFE (2)
1000					No. Cuenta			
2000					Secretaría de Finanzas			
3000					No. Cuenta			
5000					Servicios de Salud			
Total					Total			

**DIRECTOR ADMINISTRATIVO
 DE LOS SERVICIOS DE SALUD
 (O SU EQUIVALENTE)**

**SECRETARIO DE SALUD O DIRECTOR DE LOS
 SERVICIOS DE SALUD DE LA ENTIDAD
 (O SU EQUIVALENTE)**

NOTAS:

- (1) Deberá especificar el número de línea de captura TESOFE de reintegro presupuestal, y anexar copia del recibo de pago correspondiente al monto reintegrado.
 (2) Deberá especificar el número de línea de captura TESOFE de reintegro de rendimientos financieros, y anexar copia del recibo de pago correspondiente al monto reintegrado.
- 1 de 1
- El presente anexo forma parte integrante del Convenio Específico de Colaboración en Materia de Transferencia de Recursos Presupuestales Federales del Programa de Fortalecimiento a la Atención Médica para el Funcionamiento del Centro Operativo para la Atención de Contingencias, por la cantidad de \$ 0.00 (_____ pesos 00/100 M.N.) (SEGÚN CORRESPONDA), que celebran por una parte el Ejecutivo Federal por conducto de la Secretaría de Salud representada por la Subsecretaría de Integración y Desarrollo del Sector Salud, y por la otra parte el ejecutivo del Estado Libre y Soberano de _____ (SEGÚN CORRESPONDA), por conducto de la Secretaría de Finanzas (O SU EQUIVALENTE), la Secretaría de Salud y el Instituto de Servicios de Salud del estado de _____ (O SU EQUIVALENTE) (SEGÚN CORRESPONDA).

DGPLADES-FAM-CECTR-___/___/___

HOJA DE FIRMAS DE LOS ANEXOS 1, 2, 3, 4, 5, 6, 7, 8 Y 9 DEL
CONVENIO ESPECÍFICO DE COLABORACIÓN EN MATERIA DE TRANSFERENCIA DE RECURSOS PRESUPUESTALES FEDERALES DEL
PROGRAMA DE FORTALECIMIENTO A LA ATENCIÓN MÉDICA PARA EL FUNCIONAMIENTO DEL CENTRO OPERATIVO PARA LA ATENCIÓN DE
CONTINGENCIAS

<p>POR "LA SECRETARÍA" EL SUBSECRETARIO DE INTEGRACIÓN Y DE SARROLLO DEL SECTOR SALUD</p> <p>*****</p> <p>EL DIRECTOR GENERAL DE PLANEACIÓN Y DE SARROLLO EN SALUD</p> <p>*****</p>	<p>POR "LA ENTIDAD" EL SUBSECRETARIO DE EGRESOS, EN SUPLENCIA DEL SECRETARIO DE FINANZAS, CON FUNDAMENTO EN EL ARTÍCULO 22 DE LA LEY ORGÁNICA DE LA ADMINISTRACIÓN PÚBLICA DEL ESTADO DE XXX Y 24 DEL REGLAMENTO INTERIOR DE LA SECRETARIA DE FINANZAS</p> <p>*****</p> <p>EL SECRETARIO DE SALUD Y DIRECTOR GENERAL DEL INSTITUTO DE SERVICIOS DE SALUD DEL ESTADO DE XXX (según corresponda)</p> <p>*****</p>
---	---

El presente anexo forma parte integrante del Convenio Específico de Colaboración en Materia de Transferencia de Recursos Presupuestales Federales del Programa de Fortalecimiento a la Atención Médica para el Funcionamiento del Centro Operativo para la Atención de Contingencias, por la cantidad de \$ 0.00 (_____ pesos 00/100 M.N.) (SEGÚN CORRESPONDA), que celebran por una parte el Ejecutivo Federal por conducto de la Secretaría de Salud representada por la Subsecretaría de Integración y Desarrollo del Sector Salud, y por la otra parte el ejecutivo del Estado Libre y Soberano de _____ (SEGÚN CORRESPONDA), por conducto de la Secretaría de Finanzas (O SU EQUIVALENTE), la Secretaría de Salud y el Instituto de Servicios de Salud del estado de _____ (O SU EQUIVALENTE) (SEGÚN CORRESPONDA).

**ANEXO 4
DE REGLAS DE OPERACIÓN**

CIERRE PRESUPUESTARIO EJERCICIO 2016

Capítulo de gasto	Presupuesto autorizado	Presupuesto modificado	Presupuesto ejercido	Reintegro TESOFE (1)	No. Cuenta	Rendimientos generados	Rendimientos ejercidos	Rendimientos reintegrados a TESOFE (2)
1000					No. Cuenta Secretaría de Finanzas			
3000					No. Cuenta Servicios de Salud			
Total					Total			

DIRECTOR ADMINISTRATIVO
DE LOS SERVICIOS DE SALUD
(O SU EQUIVALENTE)

SECRETARIO DE SALUD O DIRECTOR DE LOS
SERVICIOS DE SALUD DE LA ENTIDAD
(O SU EQUIVALENTE)

NOTAS:

- (1) Deberá especificar el número de línea de captura TESOFE de reintegro presupuestal, y anexar copia del recibo de pago correspondiente al monto reintegrado.
- (2) Deberá especificar el número de línea de captura TESOFE de reintegro de rendimientos financieros, y anexar copia del recibo de pago correspondiente al monto reintegrado.

El presente anexo forma parte integrante del Convenio Específico de Colaboración en Materia de Transferencia de Recursos Presupuestarios Federales, por la cantidad de \$ 0.00 (_____ pesos 00/100 M.N.) (SEGÚN CORRESPONDA), del Programa Fortalecimiento a la Atención Médica, que celebran por una parte el Ejecutivo Federal por conducto de la Secretaría de Salud representada por la Subsecretaría de Integración y Desarrollo del Sector Salud, y por la otra parte el ejecutivo del Estado Libre y Soberano de _____ (SEGÚN CORRESPONDA), por conducto de la Secretaría de Finanzas (O SU EQUIVALENTE), la Secretaría de Salud y el Instituto de Servicios de Salud del estado de _____ (O SU EQUIVALENTE) (SEGÚN CORRESPONDA).

**ANEXO 5
DE REGLAS DE OPERACIÓN**

ESQUEMA OPERATIVO DE CONTRALORÍA SOCIAL

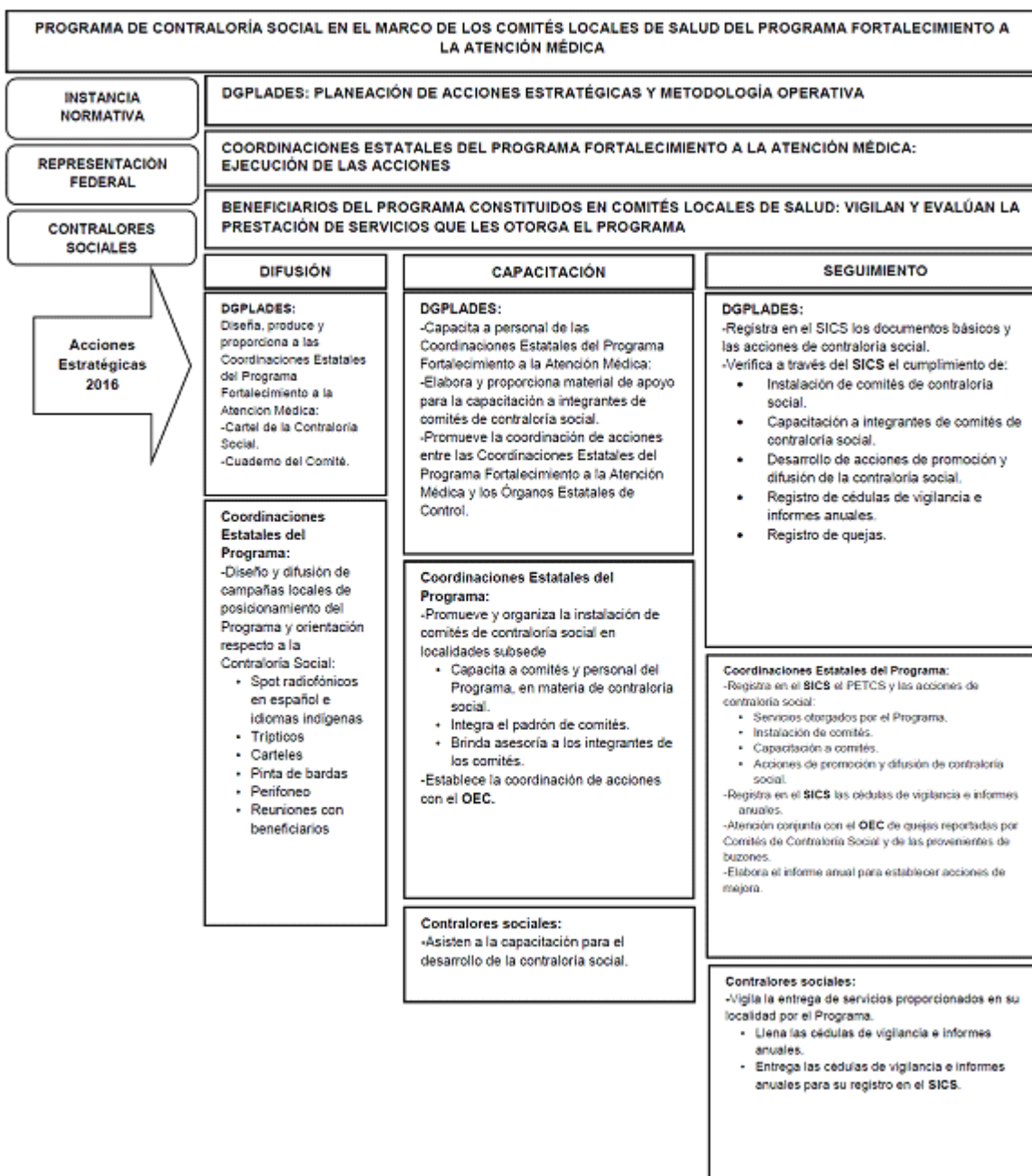

ANEXO 5 BIS
DE REGLAS DE OPERACIÓN
ESQUEMA OPERATIVO

