



SECRETARÍA
DE SALUD

SALUD



Sexagésima Novena Sesión
Ordinaria de Órgano de Gobierno
ENERO-DICIEMBRE 2006
O-01/2007



HOSPITAL INFANTIL *de* MÉXICO

FEDERICO GÓMEZ

Instituto Nacional de Salud

MARZO 15, 2007



Sexagésima Novena Sesión Ordinaria de Órgano de Gobierno
ENERO-DICIEMBRE 2006
O-01/2007



Avances de Gestión Enero-Diciembre 2006

Dr. José Ignacio Santos Preciado



Agenda

- Investigación
- Enseñanza
- Servicios Asistenciales
- Administración



HOSPITAL INFANTIL de MÉXICO
FEDERICO GÓMEZ
Instituto Nacional de Salud

Sexagésima Novena Sesión Ordinaria de Órgano de Gobierno

ENERO-DICIEMBRE 2006

O-01/2007



SECRETARÍA
DE SALUD

SALUD



Investigación



PUBLICACIONES NACIONALES Y EXTRANJERAS INCREMENTO EN LA CALIDAD

Publicaciones nacionales y extranjeras

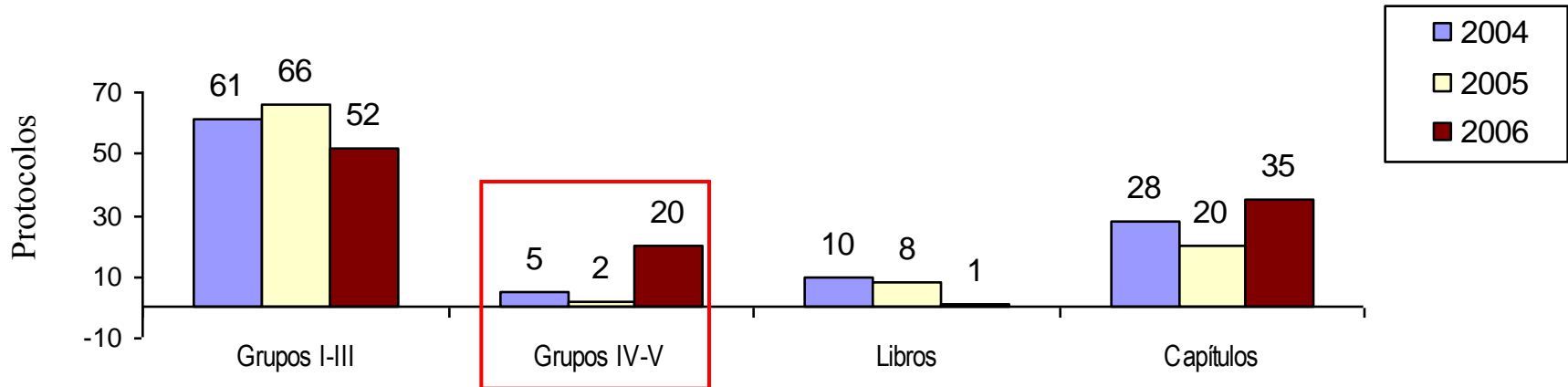

Índice de publicaciones
en revistas grupo IV y V

| | |
|------|------|
| 2004 | 5 % |
| 2005 | 2 % |
| 2006 | 19 % |



EVALUACIÓN ESTRICTA DE LOS PROYECTOS REGISTRADOS EN 2005 Y 2006 PARA INCREMENTAR LA CALIDAD

Programa anual de investigación

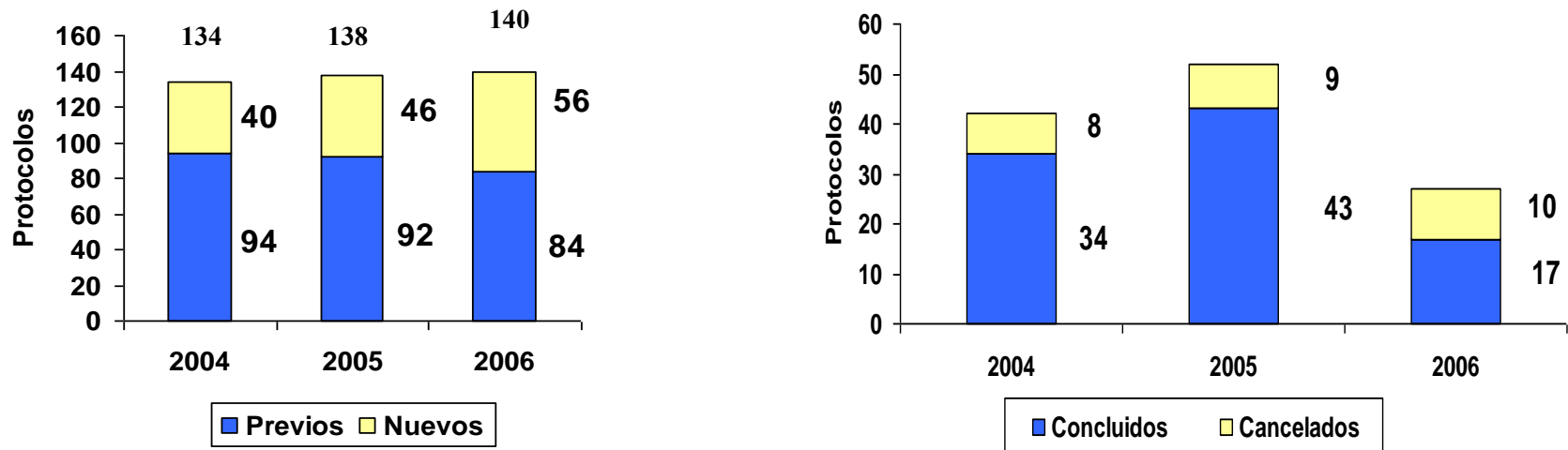

Disminución del registro de tesis para especialidad que no tienen diseño de investigación:

- 2004, 15/120 proyectos (12.5%)
- 2005, 9/97 proyectos (9.2%)
- 2006, 2/121 proyectos (1.6%) y son parte de proyectos con diseño de investigación



PROTOSCOLOS DE INVESTIGACIÓN POR INSALUD QUE PASARON LA PRIMERA FASE DE EVALUACIÓN FOSSIS/CONACYT 2006

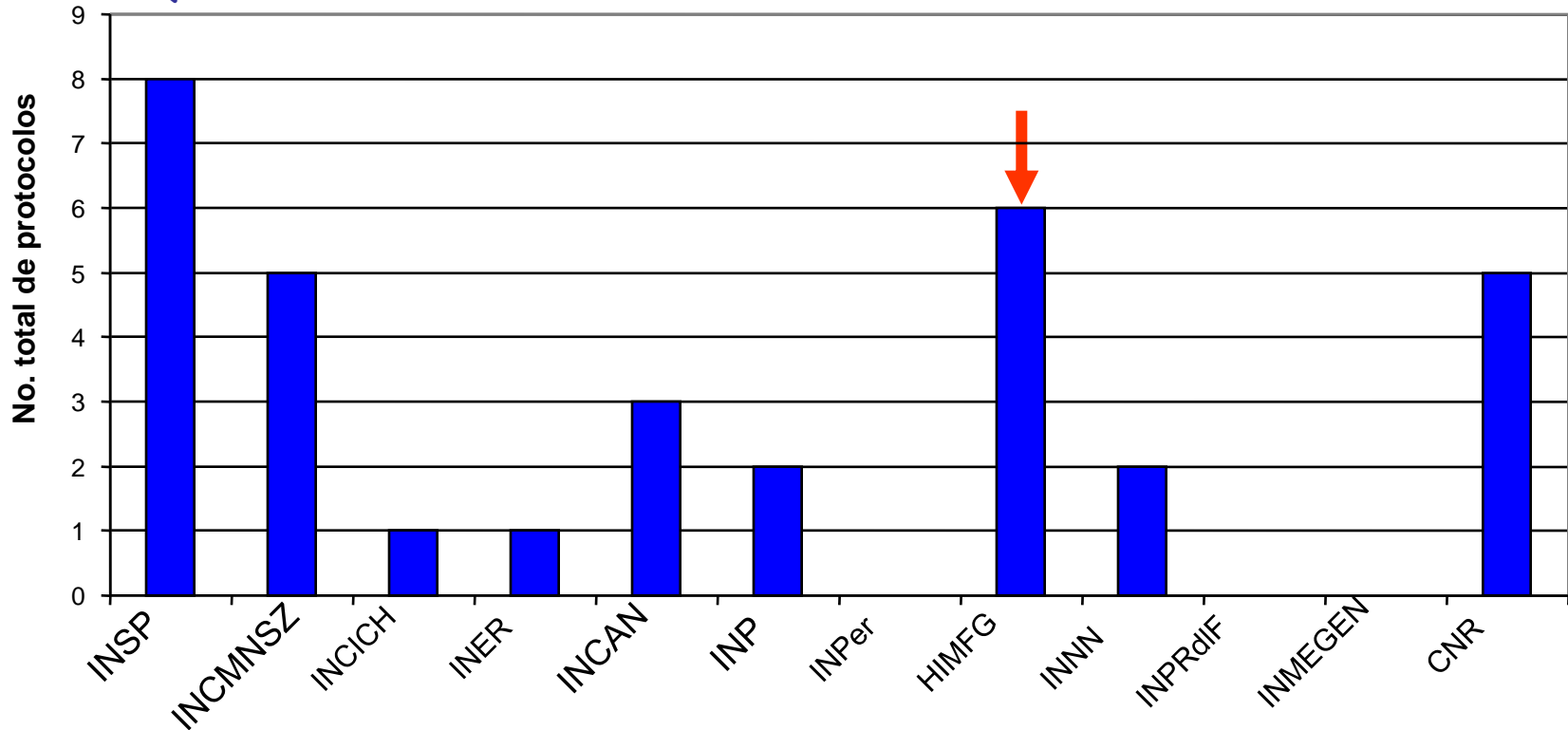

El Hospital Infantil de México Federico Gómez presentó proyectos con buena pertinencia y en esta fase ocupó el lugar número dos entre todos los INSALUD



INVESTIGADORES

| Sistema Nacional de Investigadores | 2004 | 2005 | 2006 |
|------------------------------------|------|------|------|
| Candidato | 2 | 3 | 2 |
| Nivel I | 8 | 10 | 8 |
| Nivel II | 1 | 1 | 2 |
| Nivel III | 2 | 1 | 1 |
| TOTAL | 13 | 15 | 13* |



- Se contrataron cuatro Investigadores Nacionales para iniciar en 2007: 2 Nivel I; 1 Nivel II y 1 nivel III

| Sistema de Investigadores De los INSalud | 2004 | 2005 | 2006 |
|--|------|------|------|
| A | 21 | 21 | 20 |
| B | 34 | 37 | 36 |
| C | 19 | 16 | 19 |
| D | 8 | 12 | 9 |
| E | 8 | 8 | 7 |
| F | 7 | 8 | 5 |
| TOTAL | 97 | 100 | 96 |



CONVOCATORIA PARA FINANCIAR PROYECTOS DE INVESTIGACIÓN CON FONDOS FEDERALES

- 1) Creada en 2005 con la finalidad de dar transparencia y optimizar fondos federales para apoyo a la investigación
- 2) Comité *ad hoc*: Comité interno de investigación y evaluadores pares de otras instituciones
- 3) Financiamiento anual y hasta por dos años de acuerdo a la categoría del investigador principal del proyecto

| Protocolos | 2005 | 2006 |
|-------------------------------|------|------|
| Recibidos | 36 | 39 |
| Aprobados | 29 | 28 |
| Rechazados | 7 | 8 |
| Retirados por el investigador | 0 | 3 |



FINANCIAMIENTO EXTERNO PARA INVESTIGACIÓN 2006

| | | |
|---|-----------|-------------------------|
| Industria Farmacéutica | 14 | \$ 6'925,800.00 |
| CONACYT | 2 | \$ 3'583,500.00 |
| Institutos Nacionales de Salud de EUA | 2 | \$ 383,200.00 |
| Otras empresas | 2 | \$ 272,000.00 |
| Escuela de Salud Pública de la Universidad de Columbia, EUA | 1 | \$ 100,000.00 |
| Laboratorio de Ingeniería de Tejidos del Hospital de Niños de Boston MA, EUA | 1 | \$ 30,000.00 |
| Gran Total | 22 | \$ 11'294,500.00 |



CONVOCATORIA PARA FINANCIAR PROYECTOS EN LINEAS PRIORITARIAS DE INVESTIGACION 2006

- ❖ **Por primera vez en la historia**, el Hospital infantil de México Federico Gómez y el Instituto Nacional de Pediatría, conjuntan esfuerzos para investigación
- ❖ Garantizando cada Instituto **\$200,000.00** anuales (máximo dos años) para los tres mejores proyectos
- ❖ 12 proyectos recibidos
- ❖ Comité Evaluador: HIMFG, INP y Hospital de Pediatría del CMN Siglo XXI IMSS y evaluadores pares



Formación de recursos humanos altamente especializados y capacitación del personal



Formación de recursos humanos para la salud

| PROGRAMA ACADÉMICO | Ciclo académico | | |
|--|-------------------|------------|------------|
| | Número de alumnos | | |
| | 2004-2005 | 2005-2006 | 2006-2007 |
| 1. Residencia en Pediatría | 104 | 103 | 111 |
| 2. Residencia en Genética Médica | 0 | 0 | 4 |
| 3. Residencias en especialidades pediátricas (20) | 121 | 129 | 156 |
| 4. Cursos de Posgrado para Médicos Especialistas | 13 | 14 | 20 |
| 5. Especialidades en Estomatología Pediátrica y Ortodoncia | 14 | 19 | 17 |
| 7. Especialidad en Nutrición Clínica Pediátrica | 7 | 8 | 8 |
| 8. Especialidad en Enfermería Infantil | 5 | 19 | 24 |
| 9. Licenciatura en Terapia Física y Rehabilitación | 36 | 39 | 45 |
| 10. Residencia de Pediatría, plan sede-subsede | 2 | 2 | 2 |
| TOTAL | 302 | 332 | 387 |



Titulación oportuna de alumnos

| Ciclo | Pediatría | Especialidades |
|------------------|------------------------|------------------------|
| académico | Titulados / Egresados | Titulados / Egresados |
| 2003-2004 | 22/33 (66.0%) | 33/54 (61.0%) |
| 2004-2005 | 22/36 (61.1%) | 34/55 (61.8%) |
| 2005-2006 | 25/33 (75.8%) | 33/49 (67.3%) |
| 2006-2007 | 30/31 (96.7%) * | 58/65 (89.2%) * |

***Recibieron su diploma universitario en febrero de 2007**



Personal de enfermería con beca

| PROGRAMA | 2004-2005 | 2005-2006 | 2006-2007 |
|-------------------------------------|-----------|-----------|-----------|
| Licenciatura | 9 | 16 | 8 |
| Curso postécnico | 8 | 3 | 3 |
| Especialidad en enfermería infantil | 5 | 8 | 5 |
| Diplomado en docencia universitaria | 6 | 2 | 1 |
| Maestría | - | 13 | 13 |
| Total | 28 | 42 | 30 |



Superación Académica : Personal inscrito en Posgrados

| Posgrados | 2004 | 2005 | 2006 |
|-------------------|-----------|-----------|-----------|
| maestrías | 18 | 11 | 24 |
| doctorados | 14 | 13 | 16 |



Hemerobiblioteca

Junio 2006 suscripción a la biblioteca virtual ProQuest Medical Library

Dirección electrónica
<http://www.etechwebsite.com/hfg.mx/>.



No. de consultas 7,458



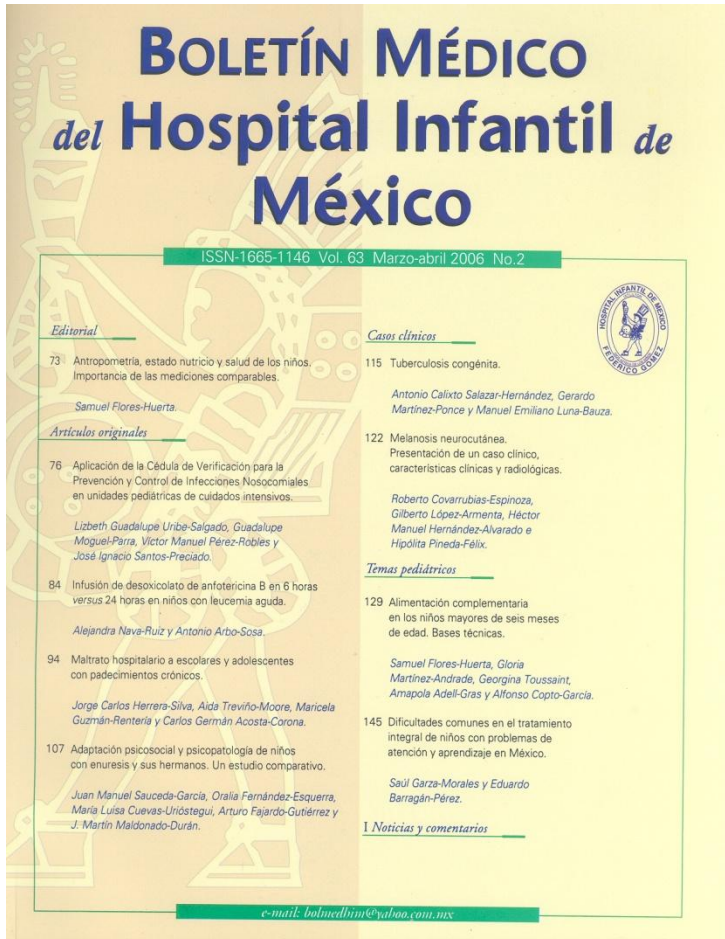

- Volumen 63
- Artículos originales, 50%
- Editoriales, casos clínicos y artículos de revisión, 50%
- El texto completo se puede consultar en línea sin costo alguno
- Instauración del premio al mejor artículo publicado en el año



Comunicación Social y CEMESATEL

- Ⓢ **Autorización de la SCT para acceder a la capacidad satelital reservada al estado que le confiere al Instituto tiempo al aire 24 x 7**
- Ⓢ **Convenio con Medical Missions for Children para permitir acceso a un acervo de más de 5000 horas de programas de contenido médico en español.**
- Ⓢ **Convenio con la Academia Nacional de Medicina para transmitir las Sesiones**
- Ⓢ **A la fecha el Hospital Infantil de México Federico Gómez, se encuentra entre las tres primeras instituciones de la Secretaria, con mayor Interacción en Medios de Comunicación por notas Positivas.**
- Ⓢ **Se actualizó el Boletín Interno Ixtlilton transformándolo en una Revista e incrementándose el número de paginas de 8 a 16.**



Prestación de Servicios

- Asistencia Médica
 - Asistencia Quirúrgica
- Servicios Auxiliares y de Diagnóstico

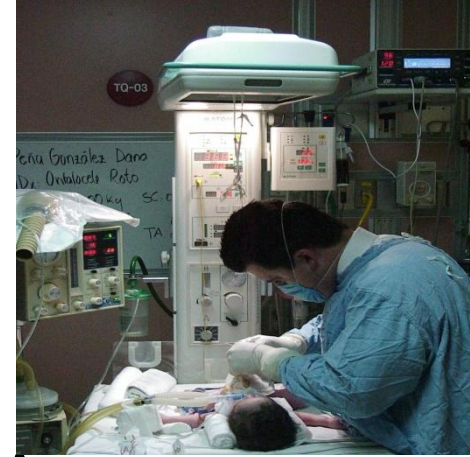



HOSPITAL INFANTIL de MÉXICO
FEDERICO GÓMEZ
Instituto Nacional de Salud

Sexagésima Novena Sesión Ordinaria de Órgano de Gobierno

ENERO-DICIEMBRE 2006

O-01/2007



SECRETARÍA
DE SALUD

SALUD

Asistencia Médica



RE-CERTIFICACIÓN PROCESO DE EVALUACIÓN 2005 - 2006

| CALIFICACIÓN % | | |
|----------------|------------|------------|
| NOV 2004 | ABRIL 2005 | ABRIL 2006 |
| 39 | 44 | 78 |

- LA COMISIÓN PARA LA CERTIFICACIÓN DE ESTABLECIMIENTOS DE SERVICIOS DE SALUD APROBÓ LA CERTIFICACIÓN DEL HOSPITAL INFANTIL DE MÉXICO FEDERICO GÓMEZ PARA EL PERIODO 27 DE ABRIL DE 2006 AL 28 DE ABRIL DE 2009.
- ASÍ MISMO, SE ESTABLECIÓ UN PROGRAMA PERMANENTE DE RE-CERTIFICACIÓN, EL CUAL ESTA A CARGO DEL ÁREA DE CALIDAD HOSPITALARIA.



Egresos

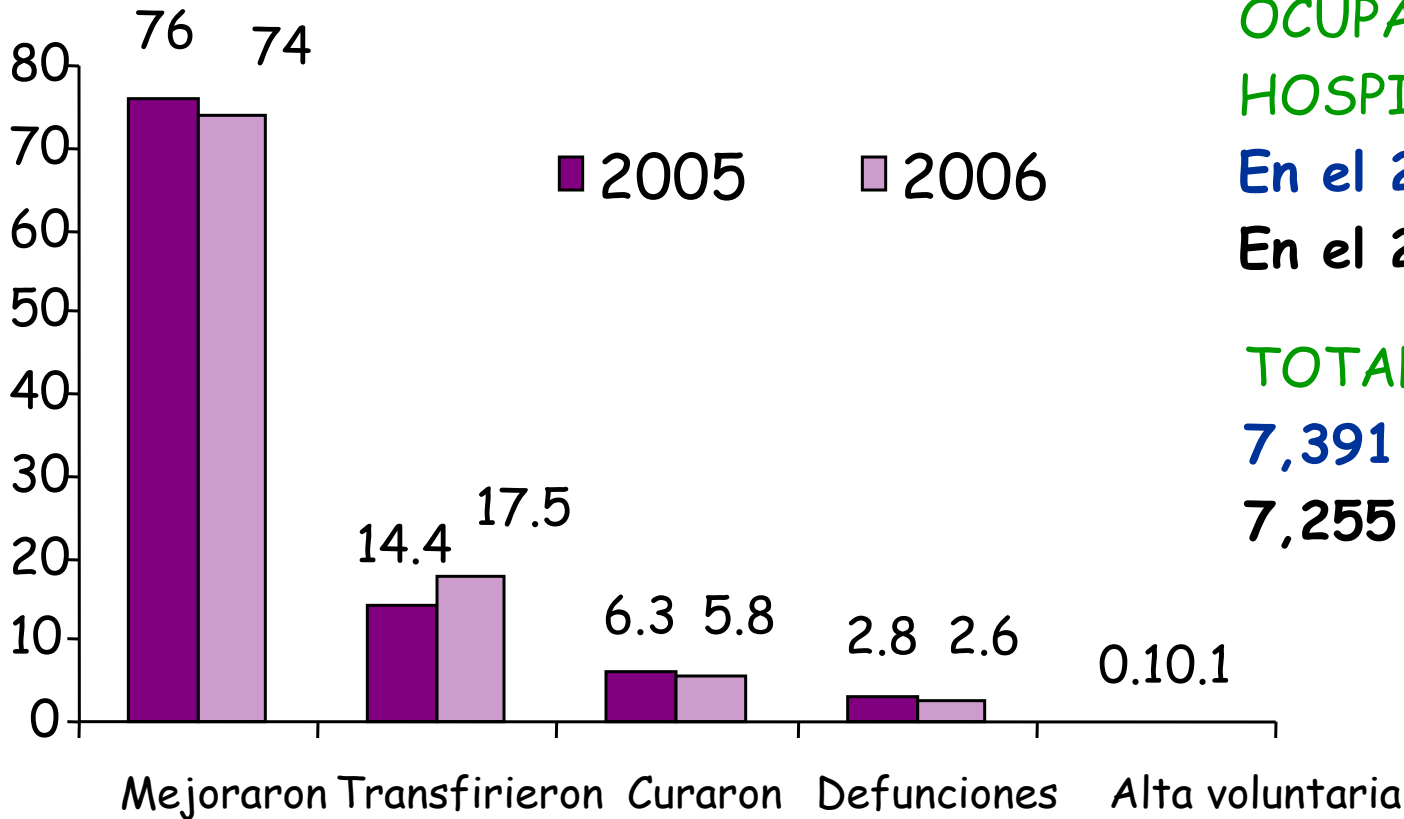

OCUPACIÓN

HOSPITALARIA:

En el 2005 90%*

En el 2006 79%

TOTAL DE EGRESOS:

7,391 en el 2005

7,255 en el 2006

* Estancia promedio: 8 días



Clasificación Socioeconómica

| Niveles | 2004 | % | 2005 | % | 2006 | % |
|-----------------|-------|------|-------|------|-------|-------|
| 1X, 1 y 2 | 4,264 | 69.6 | 4,072 | 69.8 | 3,771 | 68.8 |
| 3 y 4 | 1,479 | 24.2 | 1,346 | 23.0 | 896 | 16.34 |
| 5 y 6 | 103 | 1.7 | 229 | 3.9 | 702 | 12.8 |
| K | -- | -- | 40 | 0.7 | 89 | 1.6 |
| KS | -- | -- | -- | -- | -- | -- |
| No Clasificados | 275 | 4.5 | 154 | 2.6 | 24 | 0.44 |
| Total | 6,121 | 100 | 5,841 | 100 | 5,482 | 100 |



LAS CINCO PRINCIPALES CAUSAS DE HOSPITALIZACIÓN

| 2004 | | 2005 | | 2006 | |
|---|-------|---|-------|--|-------|
| CAUSA | TASA* | CAUSA | TASA* | CAUSA | TASA* |
| NEOPLASIAS | 26.2 | NEOPLASIAS | 29.2 | NEOPLASIAS | 30.4 |
| MALFORMACIÓN CONGÉNITA, DEFORMIDADES Y ANOMALÍAS CROMOSÓMICAS | 22.7 | MALFORMACIÓN CONGÉNITA, DEFORMIDADES Y ANOMALÍAS CROMOSÓMICAS | 23.0 | MALFORMACIÓN CONGÉNITA, DEFORMIDADES Y ANOMALÍAS CROMOSÓMICAS. | 25.6 |
| SISTEMA GENITOURINARIO. | 8.6 | SISTEMA GENITOURINARIO. | 7.9 | SISTEMA DIGESTIVO. | 7.1 |
| SISTEMA DIGESTIVO. | 7.5 | SISTEMA DIGESTIVO. | 6.5 | SISTEMA GENITOURINARIO | 5.6 |
| DE LA SANGRE Y DE LOS ÓRGANOS HEMATOPOYÉTICOS | 4.8 | DE LA SANGRE Y DE LOS ÓRGANOS HEMATOPOYÉTICOS | 5.2 | DE LA SANGRE Y DE LOS ÓRGANOS HEMATOPOYÉTICOS | 4.6 |

* Por 100 egresos



EVALUACIÓN DE PACIENTES DE CONSULTA EXTERNA

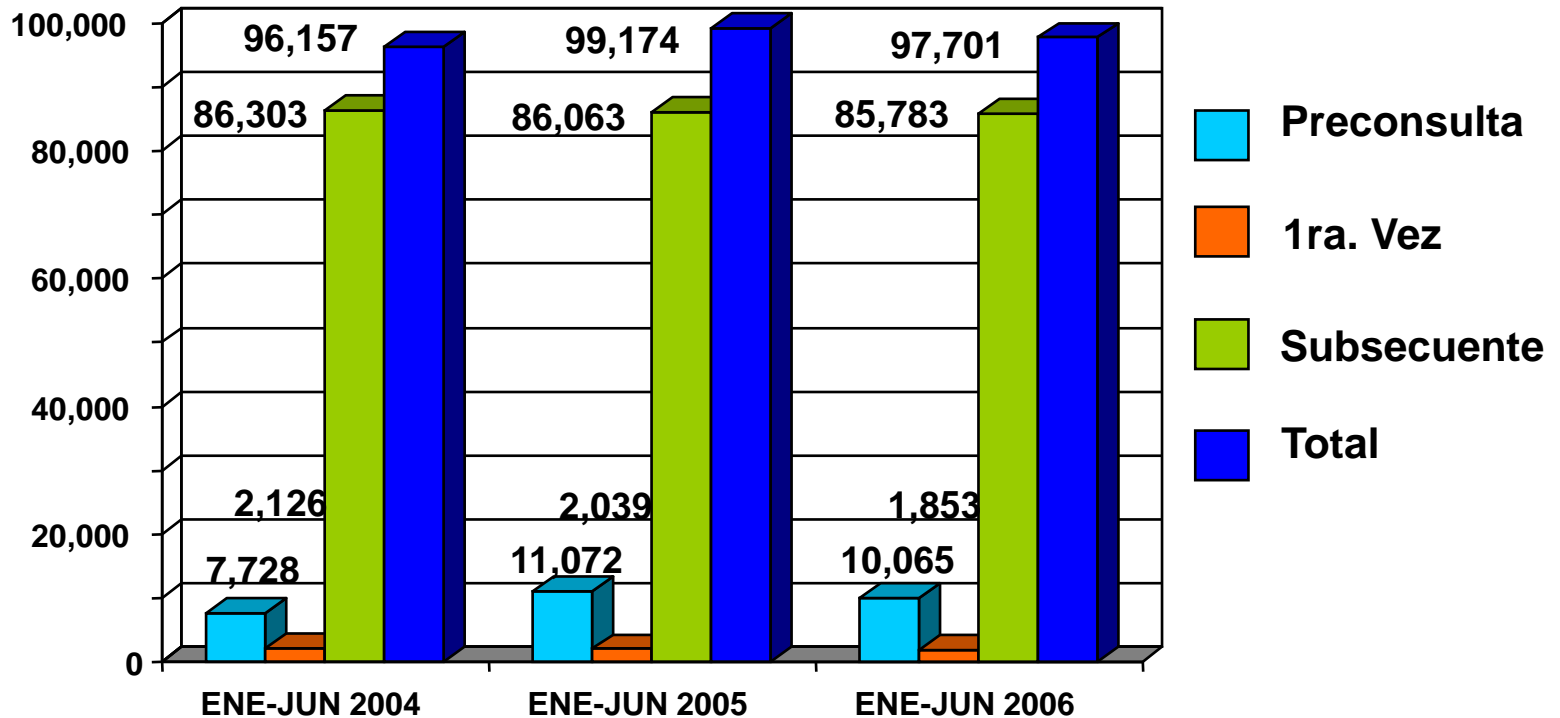

Solo el 12% de los pacientes son nuevos,
la mayoría de nuestra población de pacientes son crónicos



CONSULTA EXTERNA

| SERVICIO | TOTAL |
|--|---------------|
| HEMATOLOGÍA - ONCOLOGÍA | 5,736 |
| PSIQUIATRÍA INFANTIL | 5,440 |
| ENDOCRINOLOGÍA | 3,357 |
| ALERGIA E INMUNOLOGÍA | 3,140 |
| CONS. EXT. DE PACIENTES DE PEDIATRÍA | 3,103 |
| DERMATOLOGÍA | 3,022 |
| NEUROLOGÍA | 2,822 |
| CARDIOLOGÍA | 2,730 |
| NEFROLOGÍA | 2,446 |
| GASTROENTEROLOGÍA Y NUTRICIÓN | 2,364 |
| GENÉTICA | 2,170 |
| ADOLESCENTES | 1,554 |
| NEUMOLOGÍA | 1,070 |
| ENFERMEDADES INFECCIOSAS | 1,025 |
| CLÍNICA ENFERMEDADES POR DAÑO INMUNOLÓGICO | 826 |
| NEONATOLOGÍA | 719 |
| REUMATOLOGÍA | 266 |
| S U B T O T A L | 39.259 |



LAS CINCO PRINCIPALES CAUSAS DE ATENCIÓN EN URGENCIAS

| 2005 | 2006 |
|---------------------------------|--|
| 1. CRISIS ASMÁTICA | 1. NEUTROPENIA Y FIEBRE EN PACIENTES INMUNOCOMPROMETIDOS |
| 2. CRISIS CONVULSIVA | 2. CHOQUE |
| 3. INTOXICACIONES | 3. NEUMONÍAS COMPLICADAS |
| 4. NEUTROPENIA Y FIEBRE | 4. CRISIS DE HIPOXIA E INSUFICIENCIA CARDIACA EN PACIENTES CARDIÓPATAS |
| 5. POLITRAUMATISMO Y/O FRACTURA | 5. CRISIS CONVULSIVAS COMPLEJAS |



CONSULTA DE URGENCIAS PACIENTES CON NEUMONÍA CON PATOLOGÍA DE BASE ENERO - DICIEMBRE 2006

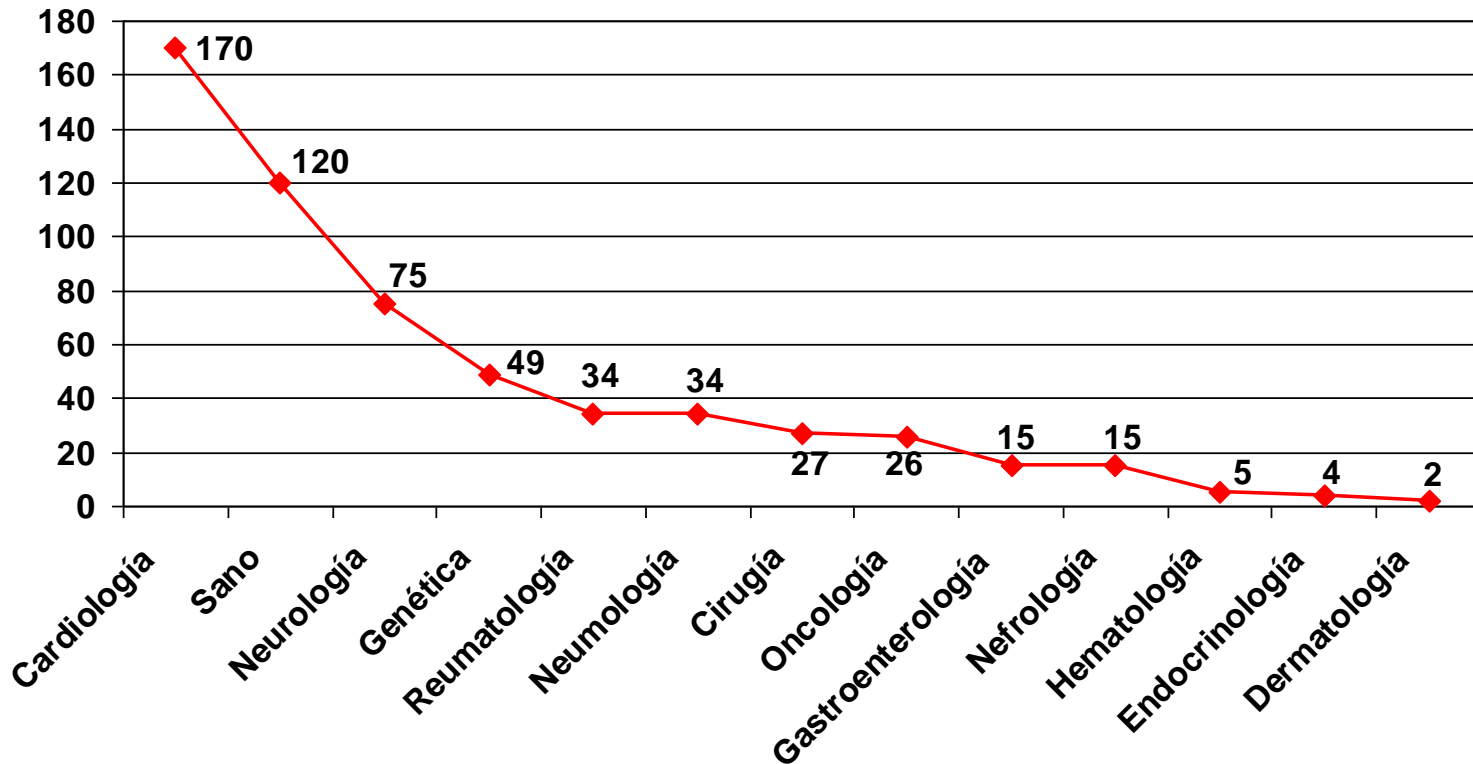

EN URGENCIAS, EL DIAGNÓSTICO DE NEUMONÍA OCUPA EL 7.38%.



PACIENTES ONCOLÓGICOS

| | 2004 | 2005 | 2006 |
|---------------------------|--------|--------|--------|
| PROCEDIMIENTOS | 1,438* | 2,194 | 1,807 |
| LEUCEMIAS | 63* | 124 | 109 |
| TUMORES SÓLIDOS | 94* | 80 | 170 |
| PACIENTES NUEVOS X SEMANA | 6* | 8 | 6 |
| QUIMIOTERAPIA AMBULATORIA | 13,045 | 15,470 | 18,286 |

- En 2004 se obtuvo el promedio, anteriormente no se realizaba el desglose por procedimientos.



Radioterapia – La excelencia terapéutica para el niño con cáncer

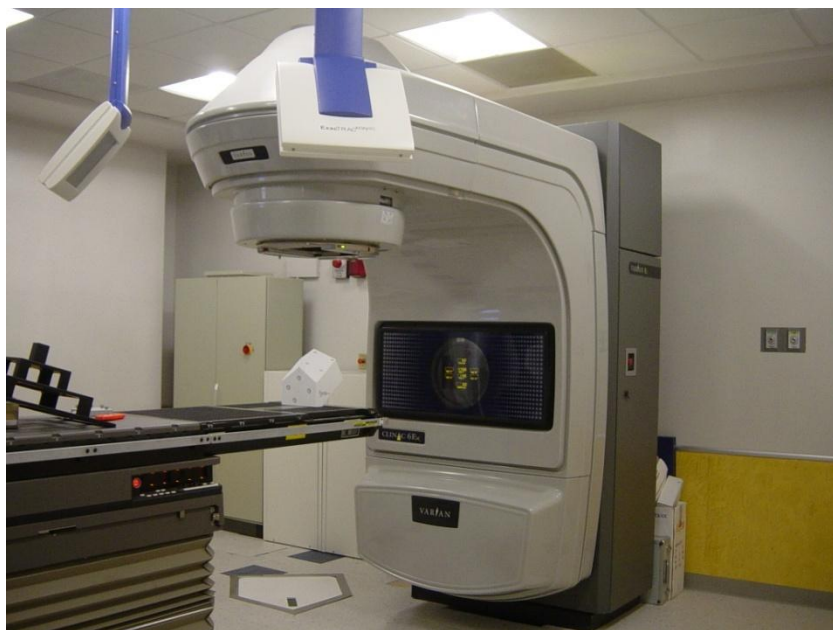

| | 2004 | 2005* | % | 2006** | % |
|------------------|-------|-------|-------|--------|-------|
| Campos | 2,855 | 2276 | -20.2 | 4,471 | +96.4 |
| Sesiones | 1307 | 981 | -24.9 | 1,490 | +51.8 |
| Pacientes | 126 | 96 | -23.8 | 141 | +46.8 |

Otros Beneficios:

- Autosuficiencia en radiación de derivados hemáticos
- Aprovechamiento CT y RM
- Nuevas aplicaciones: radiocirugía

* Bomba de Cobalto más Acelerador Lineal

** Acelerador Lineal



Cardiología de vanguardia: corrección de malformaciones por cateterismo

- 98 cateterismos en 2006:
 - 53 (54.0%), para intervención correctiva
 - 45 (46.0%), procedimientos diagnósticos
- Del total de cateterismos, 49 procedimientos (50.0%) fueron ambulatorios:
 - Tres cierres de persistencia de conducto arterioso con sistema de espiral de Gianturco (costo \$50,000.00).
 - Un procedimiento Amplatzer para el cierre de comunicación interauricular (costo \$70,000.00).
 - Dos procedimientos de oclusión con espirales polilácticos de liberación electrolítica controlada (costo \$100,000.00).
 - Técnicas de stents en ramas pulmonares y en coartación de aorta (costo \$30,000.00)



Área de Calidad Hospitalaria

Aplicación de diversos instrumentos de evaluación

| | Número de encuestas | Grado de satisfacción % |
|---|---------------------|-------------------------|
| Encuesta al Egreso del Paciente | 2,924 | 95.0 |
| Reuniones con Familiares de Pacientes y Autoridades de la Institución | 181 | 86.0 |
| Cuestionario para el Usuario de la Consulta Externa y Urgencias | 363 | 72.0 |
| Cuestionario de Satisfacción Laboral | 155 | 61.0 |

| | n |
|---|-------|
| Evaluación del Expediente Clínico | 1,432 |
| Evaluación de los Registros de Enfermería | 905 |



Seguridad del Paciente Infecciones Nosocomiales Histórico

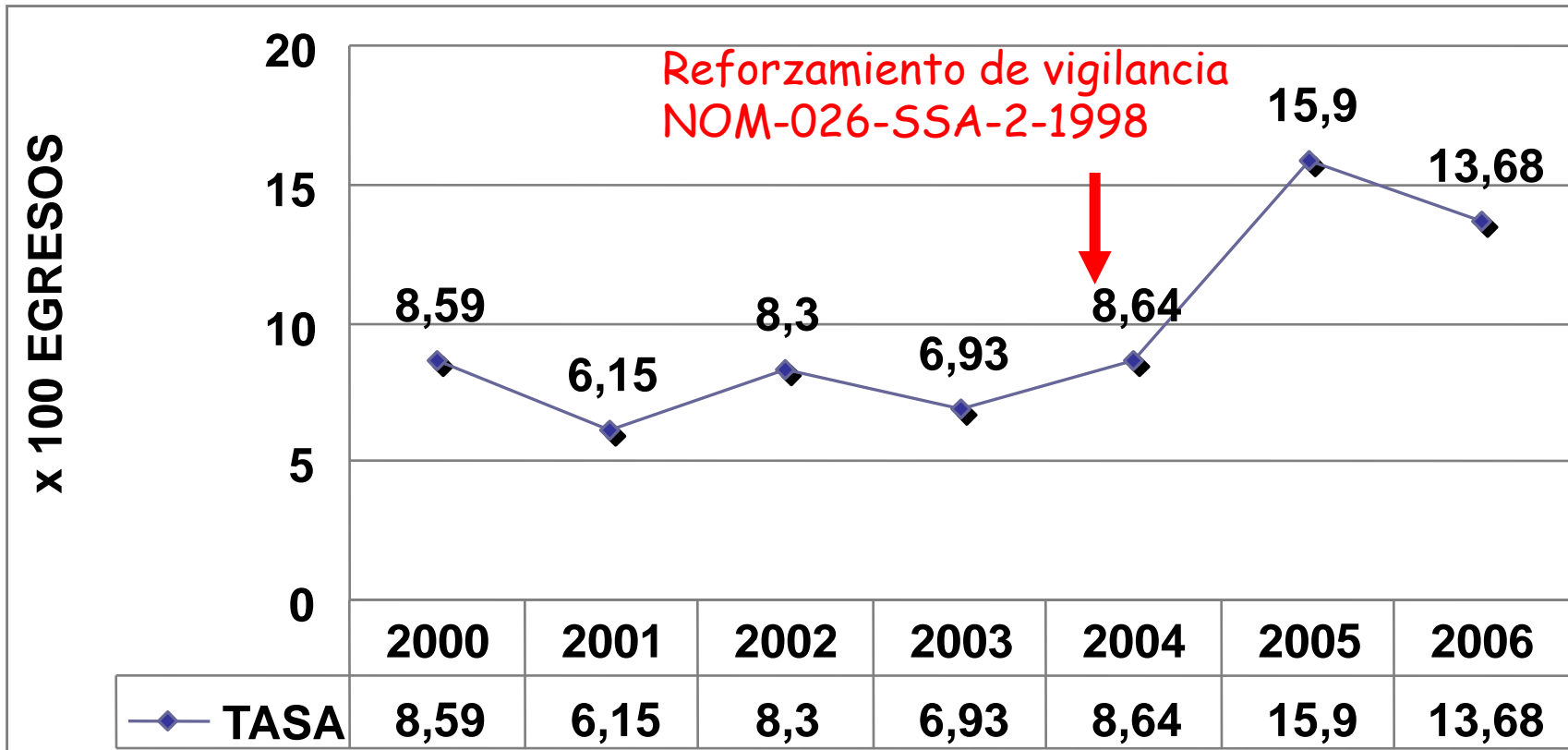



MORTALIDAD HOSPITALARIA

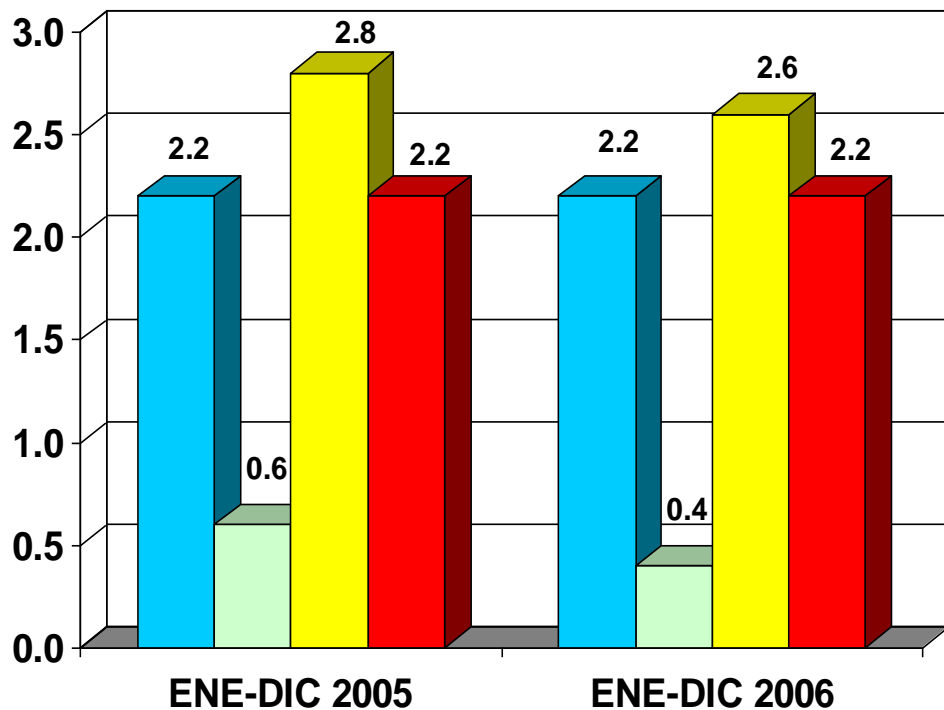

| | 2005 | 2006 |
|---------------|-----------|-----------|
| Defunciones | 204 | 187 |
| Autopsias (%) | 63 (30.8) | 63 (33.7) |

- Más de 48 hrs
- Menos de 48 hrs
- General
- Ajustada



El Comité de Mortalidad Hospitalaria revisa los expedientes y dictamina las muertes

| Fallecimiento | Ene-Dic 2005 | | Ene-Dic 2006 | |
|-----------------------|--------------|---------------|--------------|---------------|
| | CASOS | % | CASOS | % |
| Inevitable | 107 | 59.7 | 137 | 79.5 |
| Posiblemente evitable | 60 | 33.6 | 35 | 18.0 |
| Evitable | 12 | 6.7 | 2 | 2.5 |
| T o t a l | 179 | 100.0% | 174 | 100.0% |



Seguro Popular Pacientes Registrados

| | |
|--|------------|
| Leucemia Linfoblástica Aguda | 89 |
| Leucemia Linfoblástica No Aguda | 20 |
| Tumores Sólidos | 76 |
| RN Cuidados Intensivos Neonatales | 9 |
| Total | 194 |



Una Nueva Generación: Dic 1- Dic31

Edad gestacional óptima

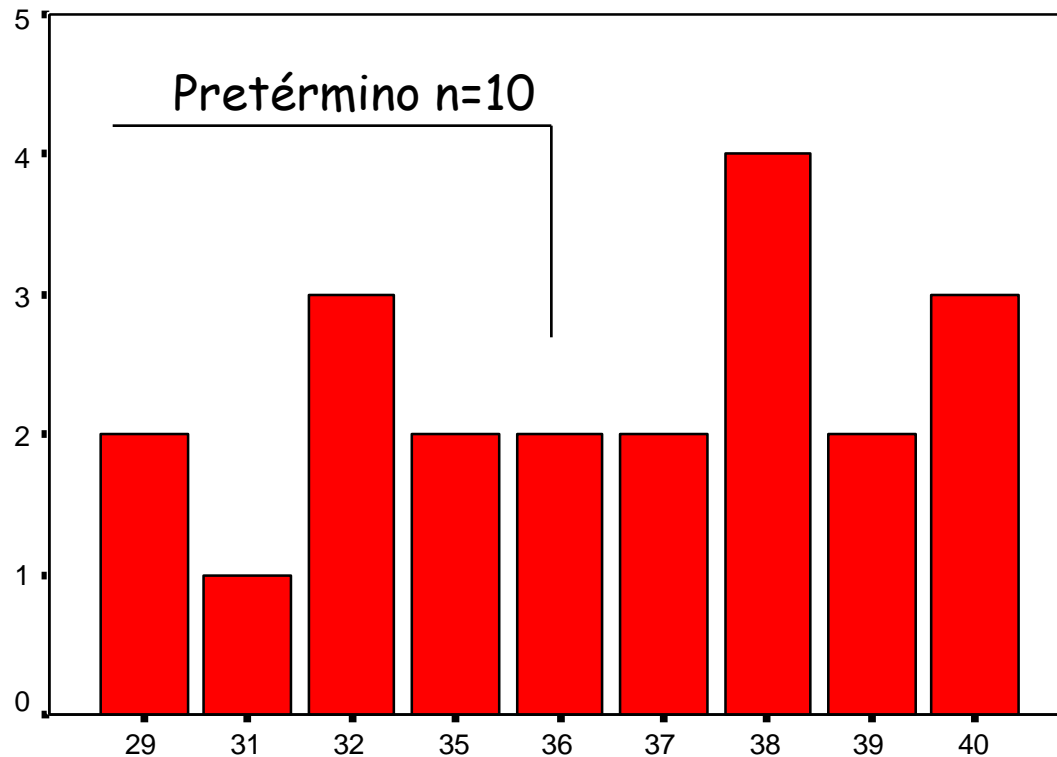

N=21

Edad gestacional óptima



Uso de recursos y cirugías

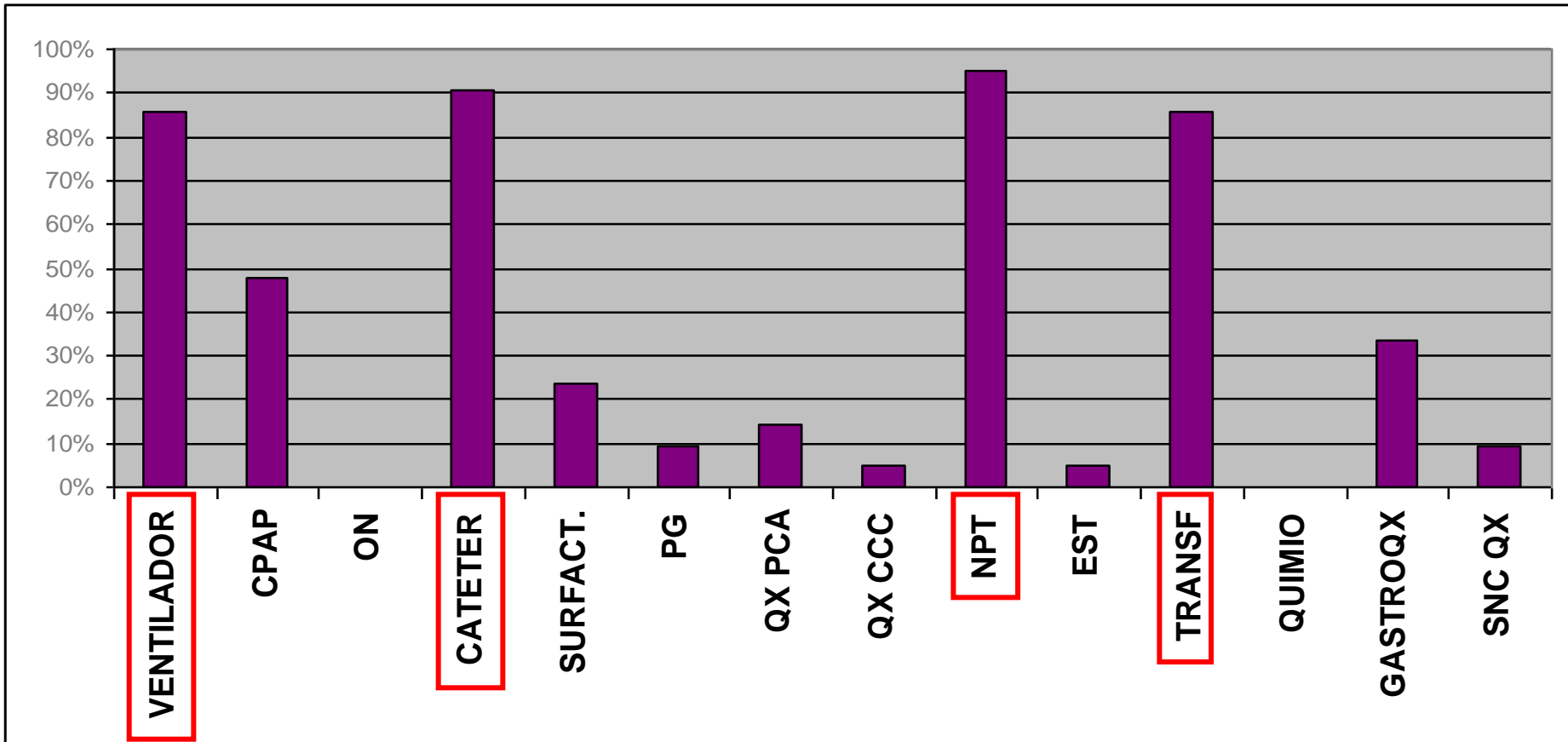

N=21



HOSPITAL INFANTIL de MÉXICO
FEDERICO GÓMEZ
Instituto Nacional de Salud

Sexagésima Novena Sesión Ordinaria de Órgano de Gobierno

ENERO-DICIEMBRE 2006

O-01/2007



SECRETARÍA
DE SALUD

SALUD

Asistencia Quirúrgica



CIRUGIAS: TOTALES Y POR DEPARTAMENTO

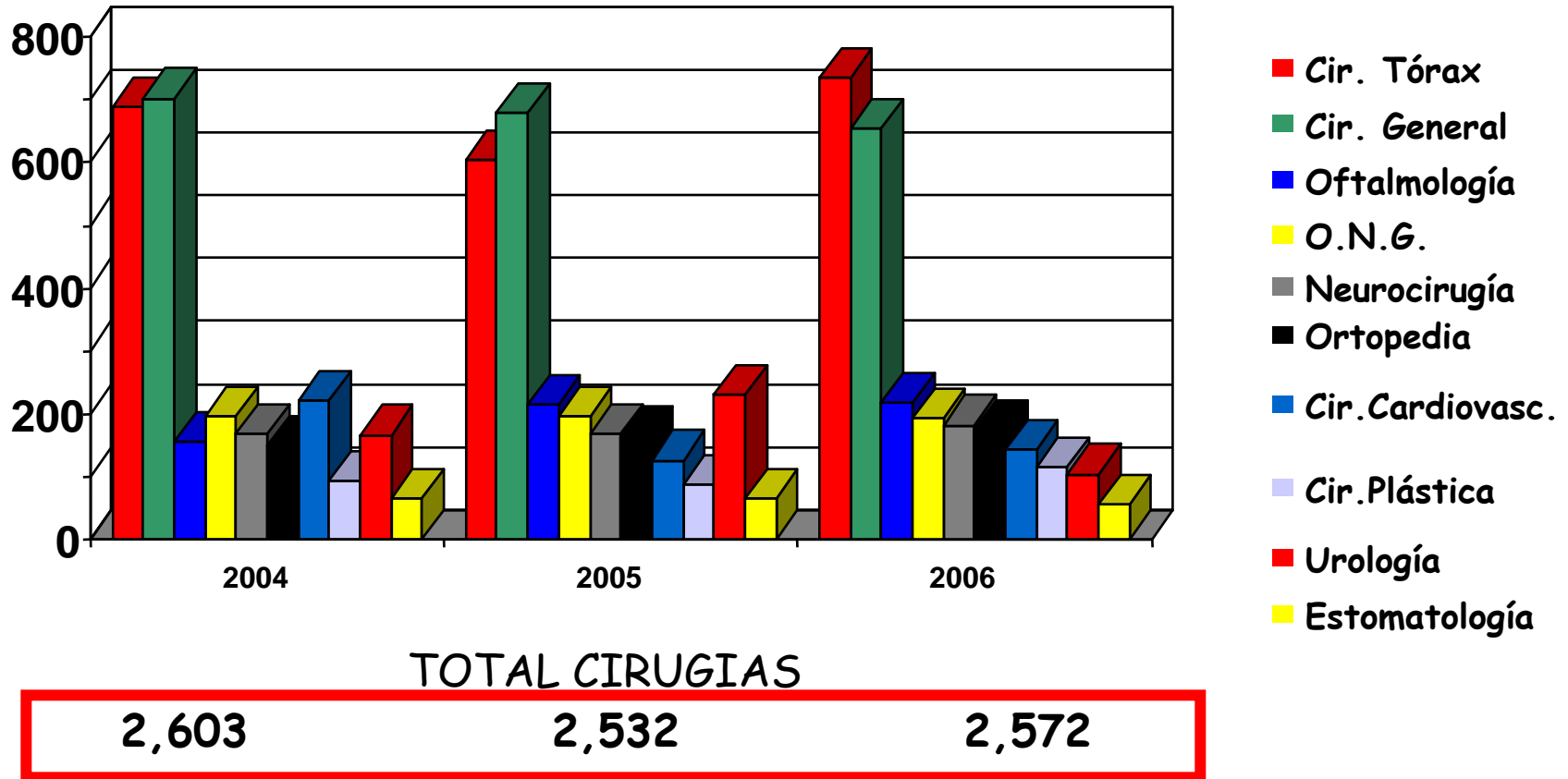



Programas de Vanguardia

| Estudio | 2005 | 2006 |
|--|-----------|-----------|
| Clínica de la vía aérea pediátrica <ul style="list-style-type: none">• <i>Nasofaringoscopías</i>• <i>Laringotraqueoplastía</i> | 257 15 | 207 14 |
| Cirugía de mínima invasión | 130 | 96 |
| Cateterismo cardiaco intervencionista | 9 | 6 |
| Implantes cocleares | 5 | 5 |
| Ingeniería de tejidos. Uretroplastías | 4 | 3 |



TRASPLANTES DE ORGANOS Y TEJIDOS

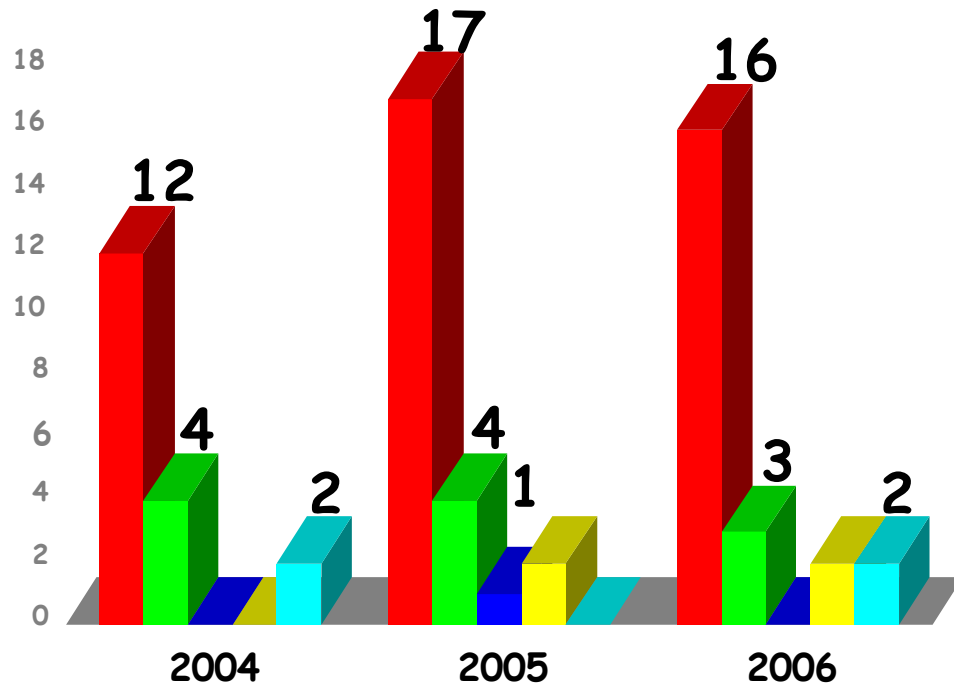

■ RIÑÓN ■ HIGADO ■ CORAZON ■ CORNEA ■ C. PROGENITORAS



Trasplante de Órganos

Riñón

| | HIMFG | US-1 Ch Philadelphia | US-2 Ch Boston | US-3 Johns Hopkins |
|--------------|------------|-------------------------|-------------------|-----------------------|
| 2006 | 30 | 19 | 10 | 9 |
| 2005 | 35 | 13 | 11 | 9 |
| 2004 | 22 | 16 | 7 | 8 |
| 2003 | 26 | 26 | 11 | 7 |
| 2002 | 26 | 16 | 15 | 7 |
| Total | 139 | 90 | 54 | 40 |

Hepático

| | | | | |
|--------------|-----------|-----------|-----------|-----------|
| 2006 | 4 | 8 | 7 | 2 |
| 2005 | 6 | 8 | 9 | 5 |
| 2004 | 8 | 12 | 7 | 11 |
| 2003 | 7 | 6 | 10 | 8 |
| 2002 | 9 | 13 | 2 | 12 |
| Total | 34 | 47 | 35 | 38 |

| | | | | |
|------------------|------------|------------|-----------|-----------|
| Total R+H | 173 | 137 | 89 | 78 |
|------------------|------------|------------|-----------|-----------|



Trasplantes Hepáticos

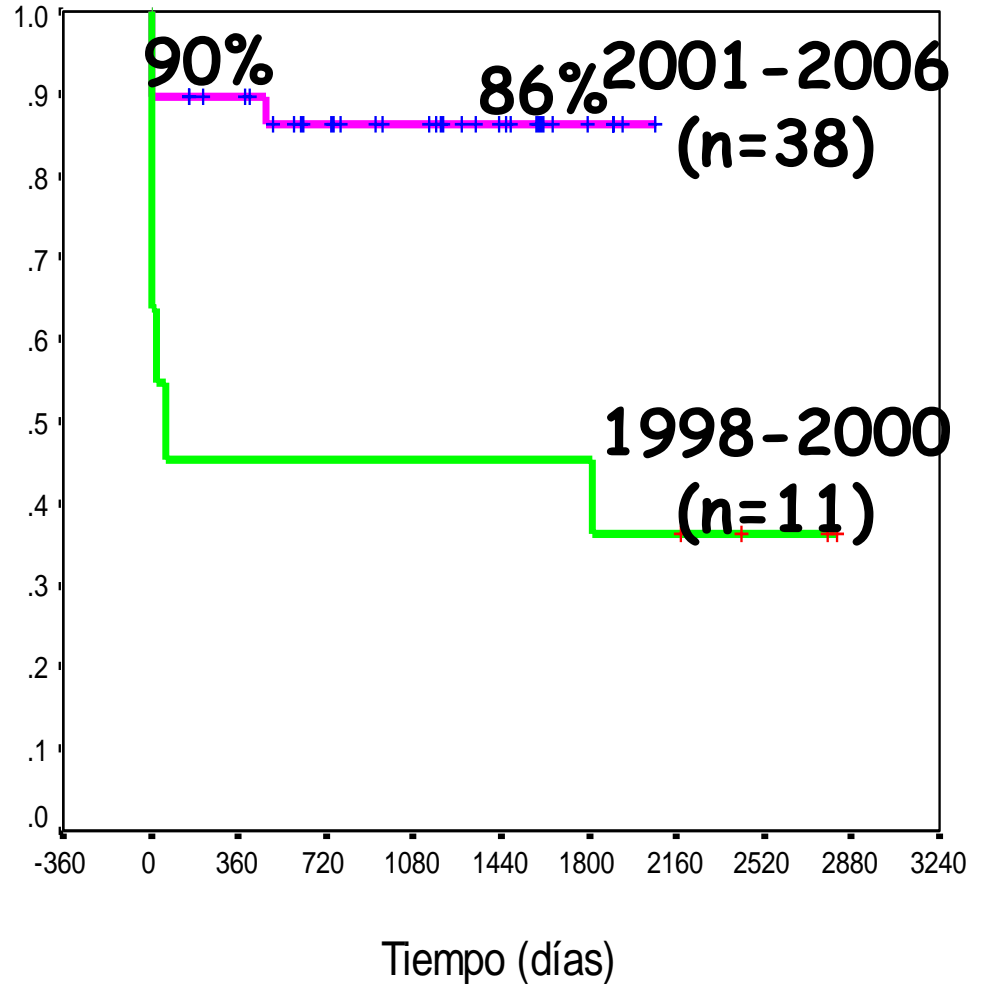



Servicios Auxiliares de Diagnóstico





Sexagésima Novena Sesión Ordinaria de Órgano de Gobierno
ENERO-DICIEMBRE 2006
O-01/2007

Estudios Realizados

| Área | 2004 | 2005 | % | 2006 | % |
|-----------------------------|---------|---------|--------|---------|---------------|
| Laboratorio Clínico Central | 622,138 | 517,487 | -16.82 | 614,866 | +18.82 |

Laboratorio Central

Laboratorios de Estudios Especiales



| Área | 2004 | 2005 | % | 2006 | % |
|----------------|--------|--------|---------|--------|---------|
| Oncología | 19,900 | 32,029 | + 60.95 | 40,644 | + 26.90 |
| Nefrología | 41,215 | 40,820 | - 0.96 | 41,568 | + 1.83 |
| Endocrinología | 14,123 | 18,362 | + 30.01 | 16,163 | - 12.0 |
| Genética | 757 | 856 | + 13.08 | 1,222 | + 42.76 |
| Alergia | 5,520 | 5,731 | + 3.82 | 6,345 | + 10.71 |

Estudios Realizados

| Estudios | 2004 | 2005 | % | 2006 | % |
|----------------------|--------|--------|---------|--------|--------|
| Tomografía | 6,045 | 7,253 | +19.98 | 10,959 | + 51.1 |
| Ultrasonido | 4,156 | 4,516 | + 8.66 | 4,783 | + 5.91 |
| Radiología | 41,135 | 42,962 | + 4.44 | 39,847 | - 7.25 |
| Resonancia Magnética | 1,220 | 1,454 | + 19.18 | 1,683 | + 15.7 |



- ✓ Tomografía Computada
- ✓ Seguridad Radiológica
- ✓ Modernización en puerta

Imaginología

Plan de digitalización de Imaginología

- ✓ Elaboración de diseño operativo
- ✓ Aprobación de financiamiento por Fundación G. Arronte 50%
- ✓ Compromiso de participación del H. Patronato con 50%

Medicina Transfusional: Seguridad a menor costo



| - | 2004 | 2005 | % | 2006 | % |
|-------------------------|---------|---------|--------------|---------|---------|
| Exámenes a Donadores | 164,863 | 191,501 | * + 16.16 | 108,295 | - 43.45 |
| Unidades Proporcionadas | 19,156 | 20,641 | + 7.75 | 28,899 | + 40.01 |
| aféresis | 0 | 30 | -- | 39 | + 30.00 |

*Estudios en CNTS: = Ahorro aprox. \$1,600,000.00

Éxitos

- Cultura de calidad implantada y sostenida
- Captación de mayor número de donadores
- Mayor número de derivados hemáticos disponibles
- Plasmaféresis terapéutica factible al menos en forma parcial

Retos y Proyectos

- Disminuir costo operación
- Sustener Certificación ISO
- Crecimiento de plasmaféresis:
 - Contratación de personal
 - Capacitación del personal
- Renovación tecnológica continua



Enfermería – Hacia una atención de excelencia



ACCIONES

- Incorporación de indicadores de gestión
- Campaña de mejora continua en la calidad
- Participación en programas de Subsecretaría de Innovación y Calidad
- Revisión de procedimientos de enfermería y actualización / elaboración de Manuales

| Indicador | Desempeño (%) | | |
|--|---------------|------|------|
| | 2004 | 2005 | 2006 |
| Administración segura de medicamentos orales | 75.0 | 97.1 | 90.8 |
| Vigilancia y control de venoclisis | 93.9 | 97.0 | 97.6 |
| Trato digno del paciente por Enfermería | 99.1 | 98.1 | 97.9 |



NUTRICIÓN PARENTERAL

| Año | No. de Mezclas | Costo | Ahorro |
|-----------------|----------------|--------|--------|
| 2005 | 6,996 | 3,439* | ----- |
| 2006 | 6,645 | 3,055* | 384* |
| *Miles de pesos | | | |



Sexagésima Novena Sesión Ordinaria de Órgano de Gobierno

ENERO-DICIEMBRE 2006

O-01/2007





EJERCICIO PRESUPUESTAL

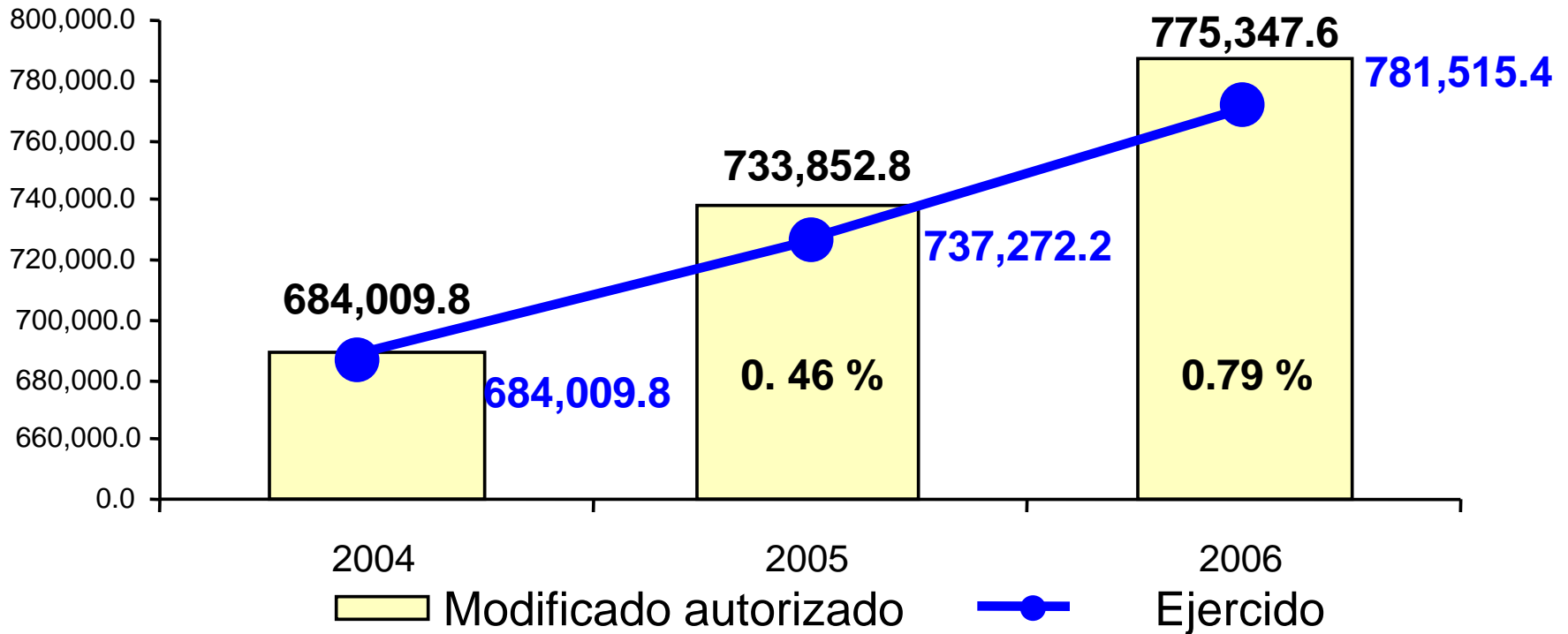



Capítulo 2000 "Materiales y Suministros"

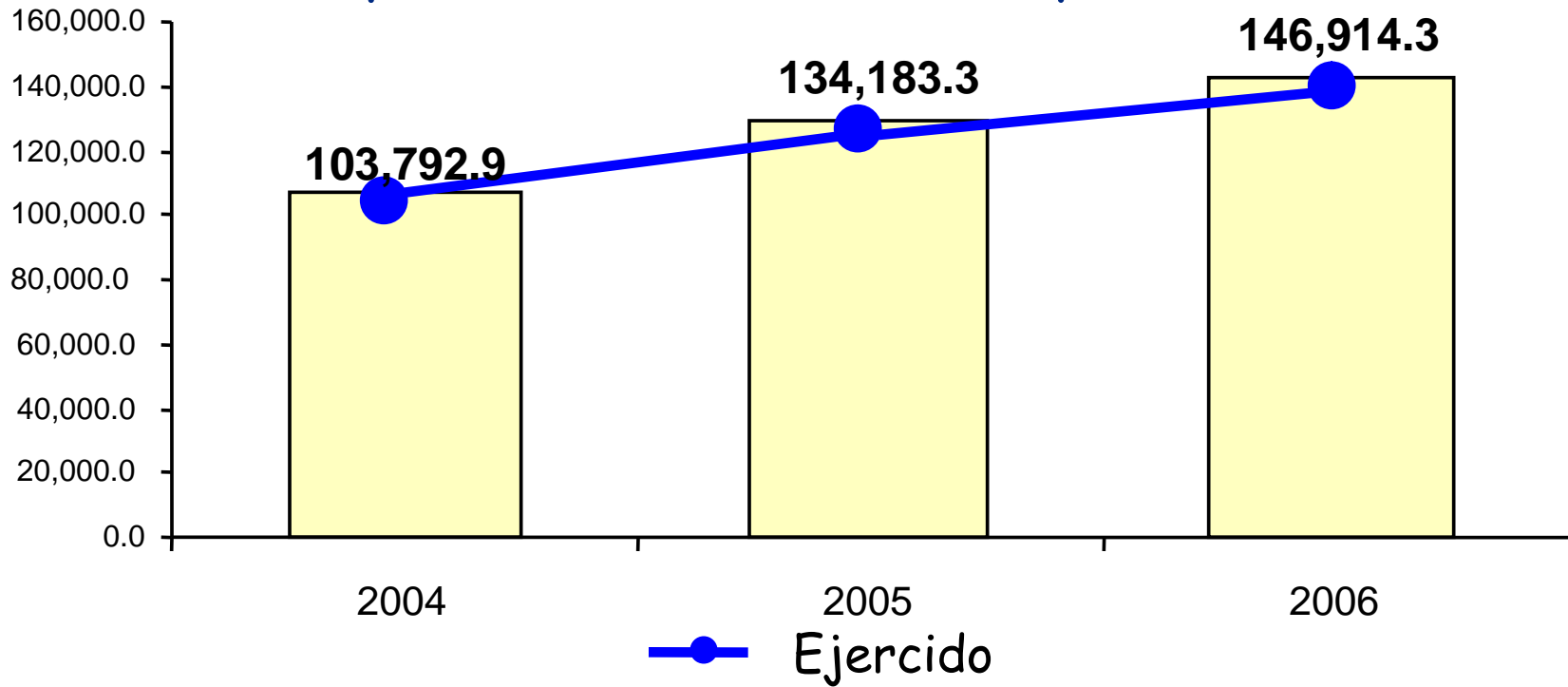



Capítulo 3000 "Servicios Generales"

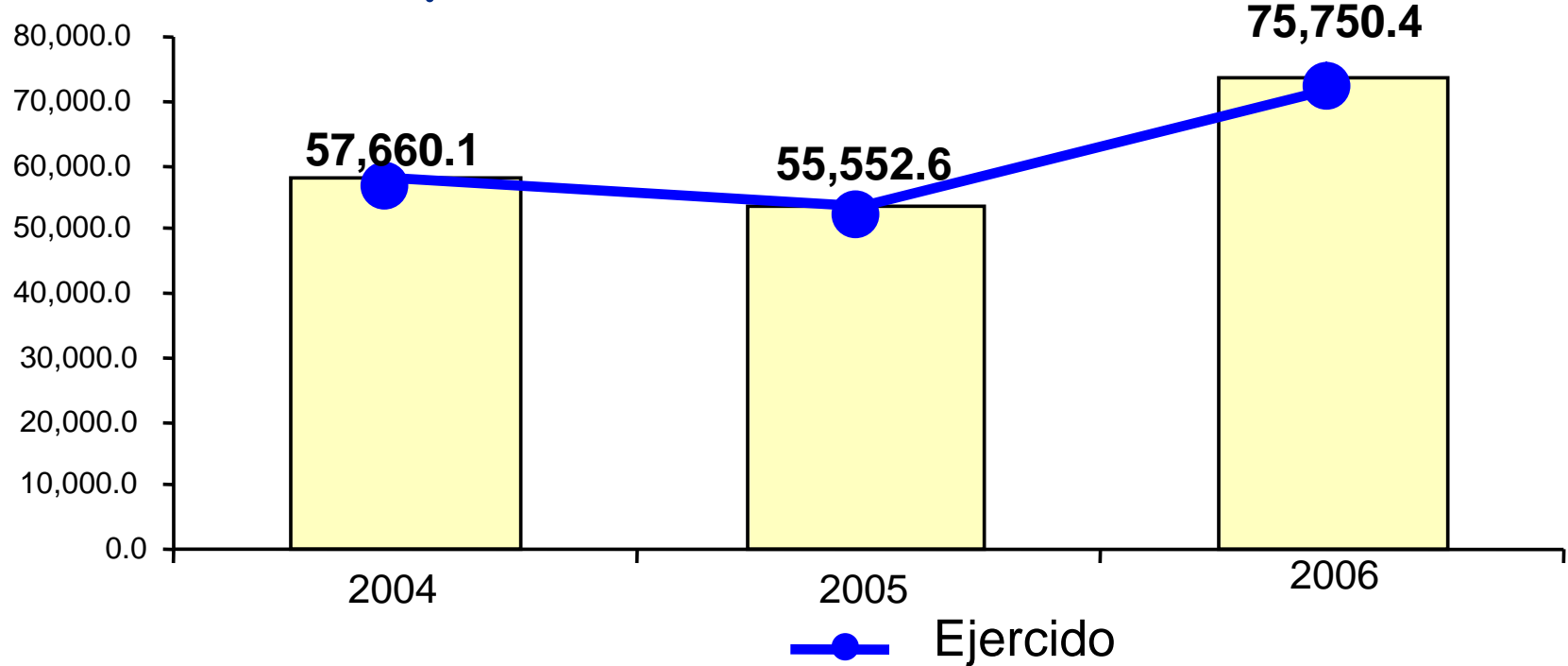



Obra Pública

- ④ Se concluyó el Paseo de la Salud en la Calle Dr. Márquez que va de la Ave. Cuauhtémoc a Dr. Jiménez.
- ④ Se concluyó la construcción de la Sucursal Bancaria BANORTE que dará servicio a la comunidad del HIMFG.
- ④ Se concluyó la demolición del Edificio Maximiliano Ruiz Castañeda para dar paso a nuevas instalaciones asistenciales en el HIMFG.
- ④ Se encuentra en proceso la adecuación del segundo piso del Ala Norte del Edificio Arturo Mundet, que albergará a la Administración del Instituto; el primer piso se utilizará para ampliar las áreas de Consulta Externa y Servicios Asistenciales.



COMPARATIVO PERSONAL CAPACITADO 2004-2006

| PERIODO | PERSONAL CAPACITADO | % DE AUMENTO |
|---------|---------------------|--------------|
| 2006 | 1368 | 128 |
| 2005 | 700 | 95 |
| 2004 | 600 | |



Transparencia y Acceso a la Información: Solicitudes

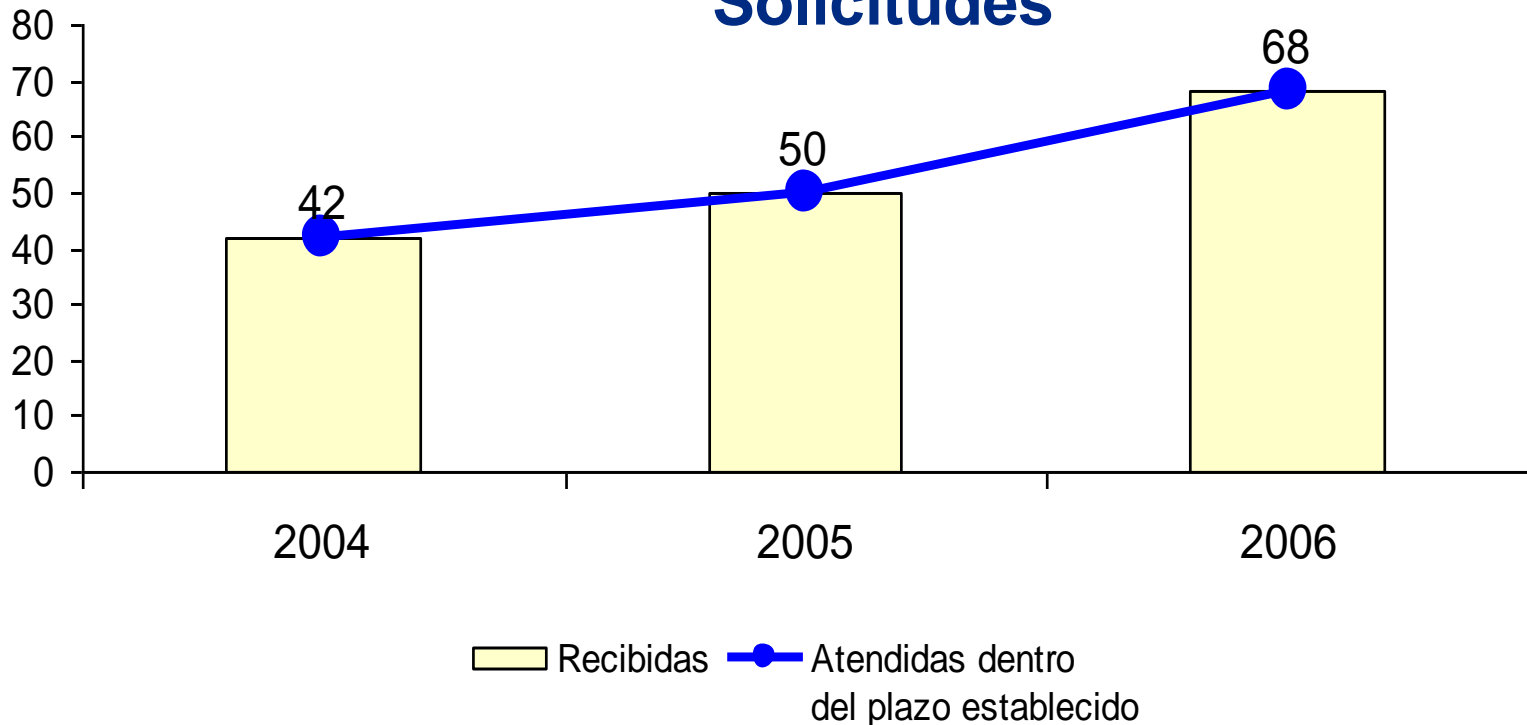

Principales rubros: estadísticas médicas, información de contratos, precios de productos, recursos humanos, información financiera, administrativa y servicios que se otorgan, entre otros.



Programa de Ahorro

| CONCEPTO Y UNIDAD DE MEDIDA | Ene-Dic 2006 | | |
|--------------------------------|--------------------|-------------------|-------------|
| | consumo programado | consumo realizado | variación % |
| Agua Potable (m ³) | 180,000 | 120,601 | 33.0 |
| Fotocopiado (copia) | 3'880,600 | 3,424,735 | 11.8 |
| Energía eléctrica (kw/hr) | 6'000,000 | 5'582,235 | 7.0 |
| Diesel (litro) | 770,000 | 763,893 | 0.8 |



Sexagésima Novena Sesión Ordinaria de Órgano de Gobierno

ENERO-DICIEMBRE 2006

O-01/2007



PROGRAMAS ESPECIALES

ENERO – DICIEMBRE 2006



HOSPITAL INFANTIL de MÉXICO
FEDERICO GÓMEZ
Instituto Nacional de Salud

Sexagésima Novena Sesión Ordinaria de Órgano de Gobierno

ENERO-DICIEMBRE 2006

O-01/2007



SECRETARÍA
DE SALUD

SALUD





HOSPITAL INFANTIL de MÉXICO
FEDERICO GÓMEZ
Instituto Nacional de Salud

Sexagésima Novena Sesión Ordinaria de Órgano de Gobierno
ENERO-DICIEMBRE 2006
O-01/2007



SECRETARÍA
DE SALUD

SALUD





HOSPITAL INFANTIL de MÉXICO
FEDERICO GÓMEZ
Instituto Nacional de Salud

Sexagésima Novena Sesión Ordinaria de Órgano de Gobierno

ENERO-DICIEMBRE 2006

O-01/2007



SECRETARÍA
DE SALUD

SALUD





HOSPITAL INFANTIL de MÉXICO
FEDERICO GÓMEZ
Instituto Nacional de Salud

Sexagésima Novena Sesión Ordinaria de Órgano de Gobierno

ENERO-DICIEMBRE 2006

O-01/2007



SECRETARÍA
DE SALUD

SALUD

